

市政概要

2020

鶴岡市議会事務局

鶴岡市民憲章

出羽の山なみと日本海に抱かれ、歴史と文化を築いてきた、
いのち輝くまち鶴岡。

わたくしたちは、このふるさとを愛し、力を合わせて、
希望に満ちた未来をひらきます。

自然を尊び、環境をととのえ、美しいまちにしましょう。

心も体も健やかに、命はぐくむまちにしましょう。

認め合い、助け合って、笑顔あふれるまちにしましょう。



働くことを喜び、生き生きとした豊かなまちにしましょう。

進んで学び、共に語り、創意わき出るまちにしましょう。

平成18年10月1日制定



市章

この市章は、が出羽三山・山形県の「山」、
が鶴岡の「鶴」、全体をもって鶴岡の「岡」
を形づくり、鶴岡市の飛躍発展を表現している。

(平成17年10月1日制定)

市の木「ブナ」

出羽三山から朝日連峰に至るブナの広葉原生林の樹海は、広大な山麓（さんろく）から山腹にかけてはい上がり、山脈の力強いうねりをくまなく覆い、空気と水を浄化し、豊かな自然の恵みを与えるまさに生命の源そのものである。樹皮の硬い灰白色は、風雪に耐えるたくましい生命力を感じさせる。

市の花「さくら」

春一斉に市内各地に花開くさくらの花は、厳しい冬を耐え、希望に満ちあふれる市民の喜びそのものといえる。鶴岡公園、赤川堤、大山公園、松ヶ岡、蝦夷館公園、馬渡の土手、温海川河畔などいずれも桜の名所として市民に愛されており、特に鶴岡公園のさくらは、日本のさくらの名所100選のひとつとなっている。

推奨木・推奨花

合併前の旧市町村で制定されていた市町村の木、市町村の花については、それぞれの地域で身近なものとして、長年、大事にされてきた経過もあり、「市の木」・「市の花」に準ずるものとして、新鶴岡市においても「推奨木」・「推奨花」と位置付け、これまでと同様に大事に扱っていくものである。

推奨木	けやき（旧鶴岡市・旧藤島町）、庄内柿（旧鶴岡市・旧櫛引町）、五葉松（旧藤島町）、杉（旧羽黒町・旧温海町）
推奨花	藤の花（旧藤島町）、ミズバショウ（旧羽黒町）、サルビア（旧櫛引町）、カタクリ（旧朝日村）、マルバシャリンバイ（旧温海町）

(平成18年10月1日制定)

市の魚「クロダイ」

江戸時代、庄内藩主は武士の心身鍛錬のため磯釣りを奨励してきた。日本海の荒波にもまれ、時間をかけて強くたくましく成長していくクロダイの姿は、鶴岡人の質実剛健な気質を表し、庄内藩時代から現代に脈々と受け継がれる歴史、文化の象徴といえる。

(平成27年8月24日制定)

鶴岡市民歌

♩=112



鶴岡市民歌

作詞 保岡 直樹
作曲 新実 徳英

一 出羽の山脈 織りなす緑

そめて希望の 陽が昇る

水は大地を うるおして

稲穂がそよぐ 庄内平野

豊かな恵み 受けついで

いのち輝く 鶴岡市

二 深い歴史に 息づく文化

こころ育み 学びあう

かおる桜も 誇らしく

笑顔がつどう 城下町

みなぎる力 寄せあって

くらし高める 鶴岡市

三 広く世界を 見わたす瞳

夢をつないで 幸を呼ぶ

光り波うつ 日本海

虹をかけよう 空はるか

新たな息吹 わき起こし

明日へはばたく 鶴岡市

(平成29年10月1日制定)

目次

市勢

沿革	8
地勢等	9
人口・世帯	10
就業者	13
高校卒業者の就職状況	14
事業所	15
総生産等	16
市制施行以来の主なできごと	17
名誉市民等	20
兄弟・姉妹・友好都市等	23

議会

定数・構成	26
歴代議長・副議長	28
委員会	28
審議等の状況	29
議員報酬・議員活動費	30
議会事務局	31

総務

総合計画	32
広域行政	34
市有財産	37
財政	37
市税	41
行政機構・人事	42
歴代三役	45
報酬・給与	45
広報・広聴	47
電算機の利用	48
東京事務所（鶴岡江戸屋敷）	51
出羽庄内国際村	53

市民

住民自治組織と行政連絡体制	56
コミュニティ行政	57
防災	64
交通安全	67
総合相談室、消費生活相談、出稼ぎ者数	68
住居表示	69
住民記録	70
清掃	71
公害	73
斎場	74
墓園	75

健康福祉

国民年金	76
保険	77
保健事業	81
死因別死亡者数	85
救急医療	85

医療施設・保健医療従事者数	86
国民健康保険直営診療所	87
高齢者福祉	88
障害（児）者福祉	101
母子・父子・寡婦福祉	105
児童福祉	106
生活保護	110
災害一時援護	111
中国残留邦人等支援給付	111
民生委員児童委員	111
その他の福祉資金制度	112
病院	
市立荘内病院の概要	113
市立荘内看護専門学校	117
市立湯田川温泉リハビリテーション病院の概要	118
商工・観光	
商工業	119
商業	119
工業	123
観光	130
農林水産業	
農業委員会	143
農業	144
林業	152
水産業	154
建設	
都市計画	156
都市再開発事業	168
住宅	170
道路・橋梁	171
上下水道	
水道事業	173
下水道事業	176
消防	179
教育・文化	
学校教育	182
鶴岡市教育研修所	186
鶴岡市教育相談センター	186
鶴岡市青少年育成センター	186
社会教育行政	187
図書館	197
スポーツ	199
学校給食	203
市の主な施設	205

市 勢

■ 沿 革

山形県の庄内平野は、源を異にする最上川と赤川の流れによって生まれ、北に秀峰鳥海山、東に出羽三山（羽黒山、月山、湯殿山）、南は朝日連峰の山々に囲まれ、日本海に面した西側には大砂丘が広がる、日本有数の穀倉地帯である。

当地方に人類が住みついたのは、遠く旧石器時代・縄文時代にさかのぼり、南部の丘陵・山麓地帯には、その当時の狩猟生活の遺跡が点在している。古墳時代になると、平野部の低湿地にも人々が住みつき、豪族の支配を受けながら米づくりの生活を始めるようになる。

平安時代の末期、この地方には大泉荘という荘園が置かれる。「義経記」に「大泉荘大梵寺を通せ給ふ」という記述があるが、「大梵寺」は後に「大宝寺」と呼ばれるようになり、大泉荘の中心となっていく。

鎌倉時代のはじめ、武藤氏が大泉荘の地頭として支配し、以来、中世を通じて地方の中心として栄えたが、天文年間（1530年代）、武藤氏は戦乱の中に要害を求めて尾浦城（現在の大山）に居を構える。また、中世期より羽黒山は当地における一大勢力を成していたが、武藤氏は羽黒山の別当という立場を兼ね、黒川能を厚く庇護したといわれている。

武藤氏の滅亡後、庄内は越後上杉氏の支配するところとなり、天正19年（1591年）上杉氏の武将直江兼続によって大宝寺城が政治の拠点として整備される。その後、関ヶ原の戦いの結果、山形城主最上義光が慶長6年（1601年）庄内を治めることとなり、義光は大宝寺城を隠居の城として整備し、慶長8年には、その名を鶴ヶ岡城と改めた。

江戸時代に入り、元和8年（1622年）最上氏が領地を没収され、代わって譜代大名の酒井忠勝が庄内藩14万石の領主として入国、鶴岡を居城として城下町を整備し、現在の鶴岡の基礎を築いた。庄内藩には飽海郡と田川郡があり、これを行政上、川北三郷と川南五通に区分するが、現在の鶴岡市は中川通、櫛引通、京田通、山浜通に含まれている。庄内藩は、その後、約250年にわたり酒井氏より治められることになり、明治維新を迎える。

明治2年（1869年）、酒井氏は版籍を奉還、庄内藩は大泉藩と改称された。同4年の廃藩置県により大泉県となり、次いで酒田県、鶴岡県を経て、同9年8月に山形県、置賜県と合併し、現在の山形県に属することとなり、同11年（1878年）に郡区町村編成法により田川郡が東西の両郡に分かれ、西田川郡役所は鶴岡に、東田川郡役所は藤島に置かれた。

明治22年（1889年）4月の町村制の施行により、西田川郡は1町16村、東田川郡は26村に制定されるが、その後、昭和28年（1953年）10月の町村合併法の施行を経て、昭和43年より庄内南部は1市7町1村の行政区分となる。それから30年以上が過ぎ、平成の大合併により、鶴岡市、藤島町、羽黒町、櫛引町、朝日村、温海町が合併し、平成17年10月1日に新鶴岡市が発足した。

新市の人口は約13万人で県内では2番目、面積は1,311.53平方キロメートルで東北では一番広い市となった。平成21年1月に第1次総合計画を策定し、まちづくりに努めてきた。

平成31年3月には、第2次総合計画を策定し、「ほんとうの豊かさを追求するみんなが暮らしやすい創造と伝統のまち鶴岡」をめざす都市像に掲げたまちづくりを推進している。

■ 地 勢 等

1 位 置

面 積	位 置		海 抜	広 ぼ う	
	東 経	北 緯		東 西	南 北
1,311.53km ²	139° 50'	38° 44'	15m	43.1km	56.4km

2 気 象

(単位：℃・mm)

		平成27年	平成28年	平成29年	平成30年	令和元年
気 温	最 高	36.6	36.3	35.7	37.9	38.7
	最 低	-4.5	-4.2	-5.0	-11.6	-3.3
	平 均	13.6	13.5	12.8	13.4	13.8
年 間 降 水 量		1,556.0	1,992.5	※2,079.5	2,448.5	1,814.5

※資料不足値。

資料：気象庁

3 地 目 別 面 積 (1月1日現在)

(単位：km²・%)

	実 数					構 成 比				
	平成28年	平成29年	平成30年	令和元年	令和2年	平成28年	平成29年	平成30年	令和元年	令和2年
田	162.5	162.5	162.7	163.7	164.65	12.39	12.39	12.41	12.48	12.55
畑	34.23	35.69	34.9	35.66	35.65	2.61	2.72	2.66	2.72	2.72
山林	801.61	801.6	801.04	800.32	797.74	61.12	61.12	61.08	61.02	60.83
宅地	31.82	31.88	31.94	32.05	32.17	2.43	2.43	2.44	2.44	2.45
原野	36.72	36.26	36.26	34.69	34.71	2.8	2.76	2.76	2.65	2.65
雑種地	150.48	149.43	150.35	147.86	146.14	11.47	11.39	11.46	11.27	11.14
その他	94.17	94.17	94.34	97.25	100.47	7.18	7.18	7.19	7.42	7.66
合計	1311.53	1311.53	1311.53	1311.53	1311.53	100.00	100.00	100.00	100.00	100.00

■ 人 口・世 帯

1 年次別推移

(単位：世帯・人)

	世帯数	人 口			人口密度	備 考
		男	女	計		
昭和 5. 10. 1	22,523	65,447	70,885	136,332	104.0	
昭和10. 10. 1	23,716	67,947	73,732	141,679	108.0	
昭和15. 10. 1	24,454	67,928	74,222	142,150	108.4	
昭和22. 10. 1	30,222	79,337	88,886	168,223	128.3	
昭和25. 10. 1	30,666	82,385	90,082	172,467	131.5	
昭和30. 10. 1	31,844	85,248	92,611	177,859	135.6	町村合併
昭和35. 10. 1	33,376	78,071	89,739	167,810	128.0	
昭和40. 10. 1	34,748	74,798	84,764	159,562	121.7	
昭和45. 10. 1	36,051	71,955	81,218	153,173	116.8	
昭和50. 10. 1	37,565	71,392	78,956	150,348	114.6	
昭和55. 10. 1	39,389	73,338	79,992	153,330	116.9	
昭和60. 10. 1	39,865	72,712	79,924	152,636	116.4	
平成 2. 10. 1	40,889	71,678	79,162	150,840	115.0	
平成 7. 10. 1	42,660	71,121	78,388	149,509	114.0	
平成12. 10. 1	44,382	70,457	77,089	147,546	112.5	
平成17. 10. 1	45,493	67,676	74,708	142,384	108.6	市町村合併
平成22. 10. 1	45,514	64,846	71,777	136,623	104.2	
平成27. 10. 1	45,339	61,761	67,891	129,652	98.9	

資料：国勢調査・山形県の人口と世帯数

2 人口動態

(単位：世帯・人)

	自 然 動 態			社 会 動 態			増減
	出生	死亡	増減	転入	転出	増減	
平成 14 年	1,236	1,513	△ 277	3,313	4,072	△ 759	△ 1,036
平成 15 年	1,143	1,674	△ 531	3,234	3,918	△ 684	△ 1,215
平成 16 年	1,112	1,666	△ 554	3,302	3,660	△ 358	△ 912
平成 17 年	1,073	1,629	△ 556	3,308	3,800	△ 492	△ 1,048
平成 18 年	1,135	1,603	△ 468	3,405	3,817	△ 412	△ 880
平成 19 年	1,053	1,570	△ 517	3,115	3,858	△ 743	△ 1,260
平成 20 年	1,047	1,769	△ 722	2,932	3,593	△ 661	△ 1,383
平成 21 年	1,009	1,759	△ 750	3,344	3,630	△ 286	△ 1,036
平成 22 年	1,008	1,745	△ 737	2,836	3,389	△ 553	△ 1,290
平成 23 年	1,014	1,889	△ 875	2,833	3,207	△ 374	△ 1,249
平成 24 年	937	1,743	△ 806	2,807	3,135	△ 328	△ 1,134
平成 25 年	908	1,854	△ 946	2,714	3,473	△ 759	△ 1,705
平成 26 年	892	1,794	△ 902	2,636	3,258	△ 622	△ 1,524
平成 27 年	901	1,856	△ 955	2,709	3,126	△ 417	△ 1,372
平成 28 年	968	1,838	△ 870	2,665	3,207	△ 542	△ 1,412
平成 29 年	746	1,946	△ 1,200	2,650	3,109	△ 459	△ 1,659
平成 30 年	757	1,805	△ 1,048	2,558	2,925	△ 367	△ 1,415
令和 元年	713	1,917	△ 1,204	2,615	3,058	△ 443	△ 1,647

※各年、前年10月1日から当年9月30日までの数値

資料：山形県の人口と世帯数

社会動態人口は、市内各地域相互の流入流出を控除して算出している。

3 年齢階層別人口

(単位：人・%)

	実 数					構 成 比				
	平成7年	平成12年	平成17年	平成22年	平成27年	平成7年	平成12年	平成17年	平成22年	平成27年
15 歳 未 満	25,132	22,446	19,698	17,527	15,347	16.8	15.2	13.8	12.8	12.1
15 ～ 64 歳	93,726	90,011	84,922	79,640	72,430	62.7	61.0	59.7	58.3	57.2
15 ～ 24 歳	16,512	15,094	13,197	11,382	10,252	11.0	10.2	9.3	8.3	8.1
25 ～ 34 歳	15,638	16,042	15,698	13,498	11,488	10.5	10.9	11.0	9.9	9.1
35 ～ 44 歳	20,676	17,979	16,056	15,834	15,435	13.8	12.2	11.3	11.6	12.2
45 ～ 54 歳	20,431	22,241	20,130	17,526	15,694	13.7	15.1	14.2	12.8	12.4
55 ～ 64 歳	20,469	18,655	19,841	21,400	19,561	13.7	12.6	13.9	15.7	15.4
65 歳 以 上	30,647	35,020	37,630	39,222	41,303	20.5	23.7	26.5	28.7	32.6
65 ～ 69 歳	10,519	10,317	9,277	8,666	10,364	7.0	7.0	6.5	6.3	8.2
70 ～ 79 歳	13,629	16,741	18,312	17,462	16,103	9.1	11.3	12.9	12.8	12.7
80 歳 以 上	6,499	7,962	10,041	13,094	14,836	4.3	5.4	7.1	9.6	11.7
年 齢 不 詳	4	69	134	234	572	0.0	0.05	0.1	0.2	0.5

4 学区・地区別人口

(単位：世帯・人)

地 区	平成27年国勢調査					平成22年国勢調査			
	世帯数	人 口			世帯数	人 口			
		総数	男	女		総数	男	女	
総 数	45,339	129,652	61,761	67,891	45,514	136,623	64,846	71,777	
鶴 岡 地 域	34,307	91,818	43,863	47,955	34,116	95,209	45,258	49,951	
第1学区	4,031	10,479	4,915	5,561	3,913	10,502	4,870	5,632	
第2学区	3,065	7,460	3,594	3,866	3,020	7,685	3,651	4,034	
第3学区	5,838	13,403	6,454	6,949	5,789	13,704	6,505	7,199	
第4学区	3,690	9,294	4,418	4,876	3,721	9,724	4,572	5,152	
第5学区	3,773	8,781	4,262	4,519	3,723	8,921	4,267	4,654	
第6学区	4,712	11,826	5,617	6,209	4,601	12,050	5,760	6,290	
斎地区	665	2,102	971	1,131	634	2,080	964	1,116	
黄金地区	500	1,959	900	1,059	517	2,283	1,110	1,173	
湯田川地区	333	1,141	530	611	335	1,174	566	608	
大泉地区	1,147	4,197	2,211	1,986	1,090	4,120	2,175	1,945	
京田地区	540	1,725	863	862	512	1,800	885	915	
栄地区	243	927	430	497	252	998	467	531	
田川地区	256	874	417	457	260	952	454	498	
上郷地区	635	2,222	1,033	1,189	643	2,430	1,163	1,267	
豊浦地区	1,061	3,186	1,500	1,686	1,151	3,644	1,692	1,952	
加茂地区	423	1,142	544	598	455	1,323	622	701	
湯野浜地区	452	1,290	578	712	501	1,442	624	818	
大山地区	2,072	6,639	3,064	3,575	2,110	7,029	3,245	3,784	
西郷地区	871	3,174	1,562	1,612	889	3,348	1,666	1,682	
藤 島 地 域	2,926	10,216	4,851	5,365	2,973	11,065	5,245	5,820	
藤島地区	1,489	4,910	2,311	2,599	1,501	5,255	2,475	2,780	
東栄地区	481	1,748	829	919	495	1,982	936	1,046	
八栄島地区	248	929	434	495	249	981	460	521	
長沼地区	300	1,093	528	565	316	1,193	559	634	
渡前地区	408	1,536	749	787	412	1,654	815	839	

地 区	平成27年国勢調査				平成22年国勢調査			
	世帯数	人 口			世帯数	人 口		
		総数	男	女		総数	男	女
羽 黒 地 域	2,287	8,529	4,037	4,492	2,330	9,059	4,299	4,760
泉地区	975	3,615	1,743	1,872	985	3,910	1,866	2,044
広瀬地区	939	3,494	1,610	1,884	921	3,570	1,657	1,913
手向地区	391	1,420	684	736	424	1,579	776	803
櫛 引 地 域	1,979	7,244	3,460	3,784	1,995	7,794	3,730	4,064
山添地区	1,306	4,655	2,208	2,447	1,295	4,928	2,356	2,572
黒川地区	673	2,589	1,252	1,337	700	2,866	1,374	1,492
朝 日 地 域	1,190	4,295	2,046	2,249	1,262	4,798	2,270	2,528
大鳥地区	40	74	38	36	49	99	44	55
朝日大泉地区	146	491	244	247	164	605	295	310
大針地区	78	268	137	131	85	320	162	158
本郷地区	218	769	372	397	235	869	417	452
名川地区	250	830	381	449	258	922	420	502
熊出地区	156	728	325	403	158	710	318	392
大網地区	96	360	173	187	100	415	198	217
東岩本地区	206	775	376	399	213	858	416	442
温 海 地 域	2,650	7,550	3,504	4,046	2,838	8,698	4,044	4,654
第一地区	398	1,200	552	648	416	1,348	634	714
第二地区	1,192	3,237	1,500	1,737	1,312	3,743	1,722	2,021
第三地区	260	823	399	424	272	952	466	486
第四地区	800	2,290	1,053	1,237	838	2,655	1,222	1,433

資料：国勢調査

5 人口集中地区

(単位：世帯・人・km²)

	平成2年	平成7年	平成12年	平成17年	平成22年	平成27年
世 帯	20,176	22,249	22,415	23,420	23,695	24,026
人 口	61,498	64,354	60,821	60,455	59,518	58,040
面 積	12.1	13.7	13.4	13.8	14.0	14.1

資料：国勢調査

6 昼間人口

(単位：人)

	昼間人口	流 動 人 口			常住人口
		流入人口	流出人口	流入超過	
平成2年	151,383	5,540	4,989	551	150,832
平成7年	150,337	6,457	5,625	832	149,505
平成12年	148,113	7,228	6,592	636	147,477
平成17年	143,363	7,936	6,823	1,113	142,250
平成22年	137,881	7,934	6,676	1,258	136,623
平成27年	130,369	8,010	7,293	717	129,652

※流動人口は、市内各地域相互の流入流出を控除して算出している。

資料：国勢調査

■ 就 業 者

1 産業分類別就業者

(単位：人・%)

	実 数					構 成 比				
	平成7年	平成12年	平成17年	平成22年	平成27年	平成7年	平成12年	平成17年	平成22年	平成27年
第 1 次 産 業	9,359	7,857	7,656	6,566	6,095	12.1	10.5	10.7	10.0	9.4
農 業	8,682	7,299	7,193	6,060	5,667	11.2	9.7	10.1	9.2	8.7
林 業	141	135	63	147	119	0.2	0.2	0.1	0.2	0.2
水 産 業	536	423	400	359	309	0.7	0.6	0.6	0.5	0.5
第 2 次 産 業	28,041	26,700	22,292	19,645	18,457	36.1	35.6	31.2	29.8	28.5
鉱 業	90	114	61	61	57	0.1	0.2	0.1	0.1	0.1
建 設 業	9,679	9,426	7,324	6,030	5,782	12.5	12.6	10.2	9.1	8.9
製 造 業	18,272	17,160	14,907	13,554	12,618	23.6	22.9	20.8	20.5	19.5
第 3 次 産 業	40,167	40,406	41,463	39,298	39,089	51.8	53.9	57.9	59.6	60.3
電気・ガス・水道業	418	389	350	273	333	0.5	0.5	0.5	0.4	0.5
運輸・通信業	3,034	2,866	2,380	2,494	2,246	3.9	3.8	3.3	3.8	3.5
卸売・小売業	14,421	14,254	11,404	10,014	9,147	18.6	19.0	15.9	15.2	14.1
金融・保険・不動産	2,006	1,955	1,863	1,891	1,871	2.6	2.6	2.6	2.9	2.9
サービス業	17,832	18,481	23,102	22,300	23,439	23.0	24.6	32.3	33.8	36.2
公 務	2,456	2,461	2,364	2,326	2,053	3.2	3.3	3.3	3.5	3.2
分 類 不 能	14	34	146	478	1,175	0.0	0.0	0.2	0.7	1.8
合 計	77,581	74,997	74,557	65,987	64,816	100.0	100.0	100.0	100.0	100.0

資料：国勢調査

2 職業分類別就業者

(単位：人)

平成17年国勢調査の 職業分類	実数		平成27年国勢調査の 職業分類	実数	
	平成12年	平成17年		平成22年	平成27年
専門的・技術的職業従事者	8,089	8,099	専門的・技術的職業従事者	8,261	8,819
管理的職業従事者	1,824	1,450	管理的職業従事者	1,555	1,448
事務従事者	11,489	10,618	事務従事者	9,532	9,710
販売従事者	8,880	8,333	販売従事者	7,279	6,368
農林漁業作業者	7,735	7,440	農林漁業作業者	6,304	5,870
運輸・通信従事者	2,579	2,129	輸送・機械運転従事者	2,230	2,093
			建設・採掘従事者	3,963	3,695
生産工程・労務作業者	27,379	25,044	運搬・清掃・包装等従事者	3,713	3,892
			生産工程従事者	13,399	12,316
保安職業従事者	722	791	保安職業従事者	833	823
サービス職業従事者	6,264	7,483	サービス職業従事者	8,456	8,637
分類不能の職業	36	170	分類不能の職業	462	1,145

※平成21年12月に日本標準職業分類を公示し分類が変更となった。

資料：国勢調査

■ 高校卒業者の就職状況

1 就職決定率

(単位：人・%)

		平成28年度	平成29年度	平成30年度	令和元年度
就職希望者		472	516	480	448
	男子	310	327	304	282
	女子	162	189	176	166
就職決定者		472	516	478	447
	男子	310	327	303	281
	女子	162	189	175	166
就職決定率		100.0	100.0	99.6	99.8
	男子	100.0	100.0	99.7	99.6
	女子	100.0	100.0	99.4	100.0

資料：鶴岡公共職業安定所 提供

2 産業別就職状況

(単位：人)

	平成28年度			平成29年度			平成30年度			令和元年度		
	計	男子	女子	計	男子	女子	計	男子	女子	計	男子	女子
農・林・漁業	5	4	1	4	4	0	7	6	1	3	3	0
鉱業	0	0	0	0	0	0	0	0	0	1	1	0
建設業	61	57	4	59	52	7	56	47	9	51	43	8
製造業	234	166	68	258	170	88	226	161	65	213	146	67
電気・ガス・熱供給・水道業	3	3	0	6	6	0	9	4	5	7	7	0
運輸・通信業	19	18	1	30	23	7	25	18	7	21	14	7
卸売・小売業・飲食	70	22	48	70	30	40	64	28	36	60	22	38
金融・保険業	4	1	3	4	2	2	2	0	2	1	0	1
不動産業	1	1	0	6	6	0	2	0	2	2	0	2
サービス業	51	29	22	47	25	22	56	33	23	59	32	27
その他	24	9	15	32	9	23	31	6	25	29	13	16
合計	472	310	162	516	327	189	478	303	175	447	281	166

※職安紹介分のみ

資料：鶴岡公共職業安定所 提供

■ 事 業 所

1 産業分類別事業所

(単位：事業所・%)

	実 数				構 成 比			
	平成21年	平成24年	平成26年	平成28年	平成21年	平成24年	平成26年	平成28年
第 1 次 産 業	61	50	60	57	0.8	0.7	0.9	0.9
第 2 次 産 業	1,438	1,333	1,294	1,235	19.1	19.7	19.0	18.8
鉱 業	5	3	5	4	0.1	0.0	0.1	0.1
建 設 業	862	778	744	713	11.4	11.5	10.9	10.9
製 造 業	571	552	545	518	7.6	8.1	8.0	7.9
第 3 次 産 業	6,039	5,398	5,501	5,270	80.1	79.6	80.6	80.3
電気・ガス・水道業	11	5	9	8	0.1	0.1	0.1	0.1
運 輸 ・ 通 信 業	165	148	145	136	2.2	2.2	2.1	2.1
卸 売 ・ 小 売 業	2,089	1,879	1,805	1,778	27.7	27.7	27.1	27.1
金融・保険・不動産業	349	332	307	300	4.6	4.9	4.5	4.6
サ ー ビ ス 業	3,358	3,034	3,175	3,048	44.5	44.7	46.5	46.4
公 務	68	-	60	-	0.9	-	0.9	-
総 数	7,538	6,781	6,822	6,562	100.0	100.0	100.0	100.0

資料：平成21年・26年は経済センサス基礎調査、平成24年・28年は経済センサス活動調査
平成24年・28年は公務を除いた数値

2 従業者規模別の状況

(単位：事業所・人・%)

	実 数		構 成 比	
	事 業 所	従 業 者	事 業 所	従 業 者
1 ～ 4 人	4,072	8,206	62.2	14.9
5 ～ 9 人	1,216	8,023	18.6	14.6
10 ～ 29 人	909	14,774	13.9	26.9
30 ～ 49 人	190	7,182	2.9	13.1
50 ～ 99 人	82	5,492	1.3	10.0
100 人 以 上	57	11,281	0.9	20.5
派 遣 の み	19	-	0.3	-
合 計	6,545	54,958	100.0	100.0

資料：平成28年経済センサス活動調査

■ 総 生 産 等

1 市内総生産

(単位：百万円・%)

	実 数			対前年度増加率		構 成 比	
	平成26年度	平成27年度	平成28年度	平成27年度	平成28年度	平成27年度	平成28年度
第 1 次 産 業	15,571	17,579	19,192	12.9	9.2	4.2	3.9
農 業	14,330	16,186	17,954	13.0	10.9	3.9	3.6
林 業	554	559	580	0.9	3.8	0.1	0.1
水 産 業	687	834	658	21.4	-21.1	0.2	0.1
第 2 次 産 業	115,518	113,100	189,072	-2.1	67.2	27.1	38.1
鉱 業	931	942	934	1.2	-0.8	0.2	0.2
製 造 業	89,021	87,578	162,499	-1.6	85.5	21.0	32.8
建 設 業	25,566	24,580	25,639	-3.9	4.3	5.9	5.2
第 3 次 産 業	279,128	284,657	286,688	2.0	0.7	68.1	57.8
電 気 ・ ガ ス ・ 水 道 業	11,103	12,160	13,623	9.5	12.0	2.9	2.7
卸 ・ 小 売 業	36,280	38,394	39,386	5.8	2.6	9.2	7.9
運 輸 ・ 郵 便 業	13,190	12,921	12,460	-2.0	-3.6	3.1	2.5
宿 泊 ・ 飲 食 サービス 業	11,412	11,593	12,709	1.6	9.6	2.8	2.6
情 報 通 信 業	10,180	10,295	10,358	1.1	0.6	2.5	2.1
金 融 ・ 保 険 業	18,250	19,334	18,950	5.9	-2.0	4.6	3.8
不 動 産 業	50,832	50,084	50,087	-1.5	0.0	12.0	10.1
専 門 ・ 科 学 技 術 ・ 業 務 支 援 サービス 業	16,575	17,447	18,185	5.3	4.2	4.2	3.7
公 務	26,872	25,879	24,764	-3.7	-4.3	6.2	5.0
教 育	23,893	24,033	23,769	0.6	-1.1	5.8	4.8
保 健 衛 生 ・ 社 会 事 業	39,861	41,342	41,773	3.7	1.0	9.9	8.4
そ の 他 の サービス	20,680	21,175	20,624	2.4	-2.6	5.1	4.2
小 計	410,217	415,336	494,952	1.2	19.2	99.4	99.8
輸 入 税	6,987	6,893	7,111	-1.3	3.2	1.7	1.4
(控除)総資本形成に係る消費税	3,514	4,499	6,097	28.0	35.5	1.1	1.2
市 内 総 生 産	413,690	417,730	495,966	1.0	18.7	100.0	100.0

資料：平成28年度市町村民経済計算

2 1人当たり市民所得の推移

(単位：千円・%)

	実 数			対 前 年 度 増 加 率		
	平成26年度	平成27年度	平成28年度	平成26年度	平成27年度	平成28年度
市 民 所 得	2,412	2,515	2,716	-2.1	4.3	8.0
県 民 所 得	2,539	2,670	2,758	-1.7	5.2	3.3
国 民 所 得	2,981	3,071	3,087	1.5	3.0	0.5
対 県 格 差	95.0	94.2	98.5	-	-	-
対 国 格 差	80.9	81.9	88.0	-	-	-

資料：平成28年度市町村民経済計算

留意事項

市町村民経済計算は、新年度の推計結果が公表されると、併せて過去の各年度の数値も遡って改訂される。これは、基礎となる県民経済計算が遡及改訂されることや、推計方法の見直しを行っていることなどが要因である。

■ 市制施行以来の主なできごと

平成17年10月	南庄内6市町村が合併し、新「鶴岡市」が発足
〃	地域伝統芸能全国フェスティバル開催
平成17年11月	庄内南部地区農免農道「鶴羽橋」開通
平成17年12月	「豪雪対策本部」設置
平成18年2月	旧6市町村単位に「地域審議会」設置
平成18年4月	「松原保育園」・心身障害児通園施設「あおば学園」開園
〃	庄内空港東京便ナイトステイ開始
〃	JAS認定機関（有機農産物）登録受ける（藤島地域）
平成18年6月	鶴岡市先端研究産業支援センター完成
平成18年7月	大雨により温海地域小岩川地区の国道7号及びJR羽越本線で土砂災害発生
〃	国土交通省・厚生労働省の共同プロジェクト「在宅・長寿の我がまちづくり」のモデル地域に指定
平成18年8月	出羽三山世界遺産育成シンポジウム開催
平成18年10月	合併1周年記念式典において、「市民憲章」と「市の木・市の花」披露
〃	合併1周年記念鶴岡市子ども運動会開催
〃	月山レストハウス完成
平成18年11月	榎引南小学校新校舎完成
〃	鶴岡致道大学開学10周年記念公開講座・国際森林シンポジウム開催
平成19年3月	電子申請システム運用開始
〃	山崎誠助氏・北村昌美氏を鶴岡市名誉市民に推戴
〃	鶴岡地区消防事務組合・鶴岡地区衛生処理組合が解散し、市の行政組織として再編される
平成19年12月	鶴岡第二中学校新校舎・体育館完成
平成20年4月	消防団組織を再編し、「鶴岡市消防団」発足
平成20年5月	「鶴岡市景観計画」策定
平成20年7月	「鶴岡市中心市街地活性化基本計画」が国の認定を受ける
平成20年9月	水道料金統一
平成20年10月	大山上池・下池が「ラムサール条約」の登録湿地となる
平成21年1月	「鶴岡市総合計画」策定
平成21年3月	鼠ヶ関小学校新校舎・体育館完成
平成21年4月	鶴岡西部児童館開館
〃	月山水道企業団が解散し、鶴岡市水道事業と統合
平成21年7月	ドイツ・南シュヴァルツヴァルト自然公園協会と友好協定を締結
平成21年12月	朝暘第一小学校新校舎・体育館完成
平成22年4月	総合保健福祉センター開所
〃	藤沢周平記念館開館
平成22年6月	行財政改革推進委員会を設置
平成22年7月	湯野浜上区公衆浴場開場
平成22年10月	市制施行5周年記念式典を挙げる
平成22年11月	ニューブランズウィック市との姉妹都市盟約50周年記念碑を建立
平成23年3月	東日本大震災の発生を受け、鶴岡市災害対策本部を設置。被災者の受入れを行うとともに、被災地への救援物資の搬送を行う
〃	平和都市宣言
〃	「図説鶴岡のあゆみ」を発刊
平成23年4月	消防本部・消防署新庁舎開署
平成23年6月	西郷地区農林活性化センター開所
平成24年3月	日本海沿岸東北自動車道あつみ温泉IC～鶴岡JCT間開通
〃	羽黒中学校・体育館完成
平成24年4月	自然学習交流館「ほとりあ」開館

平成25年 4月	鶴岡南部児童館開館
〃	消防署中央分署が移転
〃	県内市町村初の住民参加型市場公募債「加茂水族館クラゲドリーム債」を発行
平成25年 5月	日本海沿岸東北自動車道新潟県境区40.8kmの新規事業化が決定
〃	「鶴岡市地域エネルギービジョン」策定
平成25年 6月	由良コミュニティセンター改築
平成25年 7月	「名誉市民丸谷才一先生追悼講演会」開催
平成25年11月	福岡ソフトバンクホークス長谷川勇也選手への鶴岡市スポーツ特別賞授与を決定
〃	「鶴岡市歴史的風致維持向上計画」が国土交通省等3省庁の認定を受ける
〃	荘内病院創立100周年記念式典を挙げる
平成26年 3月	朝暘第四小学校新校舎・体育館完成
平成26年 4月	藤島、東栄、八栄島、長沼、渡前の各地区で地域活動センターが開所
〃	朝日小学校と朝日大泉小学校が統合し、「あさひ小学校」が開校
〃	朝暘第四小学校、湯田川小学校及び田川小学校が統合し、移転新築した「朝暘第四小学校」が開校
〃	暘光児童館開館
〃	「鶴岡市スポーツ推進計画」策定
平成26年 5月	鶴岡公園周辺（鶴岡市シビックコア周辺地区）の景観が平成26年度都市景観大賞（国土交通大臣賞）受賞
平成26年 6月	加茂水族館（クラゲドリーム館）リニューアルオープン
平成26年 8月	鶴岡浄化センター消化ガス発電事業基本協定を締結
平成26年 9月	「鶴岡市地域協働推進事業計画」策定
平成26年12月	ユネスコ創造都市ネットワーク食文化分野で日本初の加盟認定
平成27年 3月	朝日中学校新校舎・体育館完成
平成27年 4月	鶴岡ふるさと寄附金（ふるさと納税）に返礼制度を導入
〃	三瀬小・小堅小・由良小が統合し、「豊浦小学校」が開校
平成27年 8月	加茂水族館リニューアル後の入館者が100万人を突破
〃	市の魚に「クロダイ」を制定
平成27年10月	市制施行10周年記念式典を挙げる
〃	鶴岡浄化センター内で「鶴岡バイオガスパワー」が発電開始
〃	ミラノ国際博覧会やフランスで鶴岡の食文化をPR
平成28年 3月	市制施行10周年記念誌「新編庄内史年表」を発刊
〃	消防署北分署が移転
〃	「鶴岡市国際観光推進行動計画」策定
〃	「鶴岡市地域福祉計画」策定
〃	「鶴岡市地域公共交通網形成計画」策定
〃	「鶴岡市地域コミュニティ推進計画」策定
平成28年 4月	羽黒三小・羽黒四小が統合し、「広瀬小学校」が開校
〃	温海小・五十川小・福栄小・山戸小が統合し、「あつみ小学校」が開校
〃	大網小があさひ小に統合
〃	「自然と信仰が息づく『生まれかわりの旅』～樹齢300年を超える杉並木につつまれた2,446段の石段から始まる出羽三山～」が日本遺産認定
平成28年 7月	鶴岡市、荘内銀行、北茨城市、筑波銀行が観光の振興、地域経済の活性化、地域資源の活用に向け連携協定を締結
平成28年 9月	第36回全国豊かな海づくり大会～やまがた～が開催、放流・海上歓迎行事を鼠ヶ関で開催
〃	天皇皇后両陛下が加茂水族館、松ヶ岡開墾地をご視察、鶴岡アートフォーラムでご会食
平成28年10月	パリ・ユネスコ本部等でインバウンド（訪日外国人旅行）プロモーション事業を展開
平成28年11月	食と農の景勝地に認定
〃	新羽黒庁舎が完成
平成28年12月	消防署羽黒分署が移転
〃	イタリア食科学大学と戦略的連携協定を締結
〃	早稲田大学総合研究機構とまちづくりに関する協定を締結

平成29年 2月	「鶴岡市歯科口腔保健行動計画」策定
平成29年 3月	「鶴岡市立荘内病院中期経営計画」策定
〃	鶴岡市立図書館開館100年記念誌を発刊
平成29年 4月	大山小・加茂小が統合し、「大山小学校」が開校
〃	「鶴岡市都市再興基本計画」策定
〃	国立がん研究センター・鶴岡連携研究拠点「がんメタボロミクス研究室」が開所
〃	「サムライゆかりのシルク 日本近代化の原風景に出会うまち鶴岡へ」が日本遺産に認定
平成29年 5月	辻調理師専門学校とガストロノミー包括連携協定を締結
〃	「鶴岡食文化創造都市推進プラン」策定
平成29年 6月	加茂水族館リニューアル後の入館者が200万人を突破
平成29年 7月	つるおか食文化市場FOODEVER（フーデェヴァー）がオープン
〃	第3回全国メロンサミットin鶴岡が開催
〃	南東北総体（インターハイ）のバドミントン競技が開催
平成29年 9月	文化会館（荘銀タクト鶴岡）が完成
平成29年10月	鶴岡市民歌を制定
〃	東北市長会総会が開催
平成30年 4月	羽黒一小と羽黒二小が「羽黒小学校」として統合
〃	京田小と栄小が「京田小学校」として統合
〃	藤島小と長沼小が「藤島小学校」として統合
平成30年 6月	鶴岡市子育て世代包括支援センターを開設
平成31年 3月	「第2次鶴岡市総合計画」策定
令和元年 5月	「加茂港周辺の町並み」など5つの構成文化財が、日本遺産「荒波を越えた男たちの夢が紡いだ異空間～北前船寄港地・船主集落～」に追加認定
令和元年 6月	世界バドミントンU15庄内国際招待2019を開催
令和元年10月	あつみ温泉が環境省の「国民保養温泉地」に指定

■ 名 誉 市 民 等

1 名誉市民

氏 名	推 戴 年 月 日	備 考
さ 相 良 守 峯	昭和44年6月12日 旧鶴岡市推戴	東京大学名誉教授、文学博士 文化勲章受章（昭和60年） 平成元年10月16日逝去
おお 大 瀬 欽 哉	昭和62年5月18日 旧鶴岡市推戴	鶴岡市史編さん会会長 文化庁長官功労者表彰（昭和53年） 平成3年9月6日逝去
すぎ 杉 村 たかし 隆	昭和62年5月18日 旧鶴岡市推戴	国立がんセンター名誉総長、医学博士 文化勲章受章（昭和53年） 勲一等瑞宝章受章（平成10年）
まる 丸 や 谷 さい 才 一	平成7年2月7日 旧鶴岡市推戴	作家、日本芸術院会員 芥川賞受賞（昭和43年） 文化勲章受章（平成23年） 平成24年10月13日逝去
なか 中 ざと 里 き 喜 一	平成7年2月7日 旧鶴岡市推戴	元東京都江戸川区長 平成13年1月21日逝去
さか 酒 い 井 た だ 忠 あきら 明	平成11年10月24日 旧鶴岡市推戴	(財)致道博物館名誉館長 宮中歌会始召人（平成15年） 平成16年2月28日逝去
しぶ 渋 や 谷 よね 米 た 太 ろう 郎	昭和44年7月11日 旧藤島町推戴	元三菱商事株式会社常務取締役 昭和46年9月28日逝去
にし 西 か 川 は や 速 み 水	昭和49年9月3日 旧藤島町推戴	(財)荘内館相談役 勲三等瑞宝章受章（大正15年） 昭和57年3月2日逝去
さい 齋 とう 藤 し ょう 正 い ち 市	昭和59年6月19日 旧藤島町推戴	元藤島町教育委員会教育長 勲五等双光旭日章受章（昭和41年） 昭和62年4月6日逝去
むら 村 か み 上 よ 與 い ち 市	昭和59年6月19日 旧藤島町推戴	元藤島町長 勲四等旭日小綬章受章（昭和49年） 平成17年5月3日逝去
たけ 竹 う ち 内 けい 啓 じ 治	昭和59年6月19日 旧藤島町推戴	元住友鋼材工業(株)社長 平成9年3月2日逝去
か 加 とう 藤 や す 康 ろう 郎	平成6年6月21日 旧藤島町推戴	元藤島町長 勲四等旭日小綬章受章（平成3年） 平成10年3月13日逝去
ひ 日 な た 向 こう 康 き ち 吉	平成15年3月14日 旧藤島町推戴	東北大学名誉教授 日本学士院賞受賞（平成14年） 瑞宝中綬章受章（平成21年） 平成26年9月13日逝去
ほし 星 の 野 ゆう 勇 ぞう 二	昭和37年6月25日 旧羽黒町推戴	北海道大学名誉教授 紫綬褒章受章（昭和36年） 昭和39年11月2日逝去
いけ 池 の 野 い さ む 男	昭和49年11月8日 旧羽黒町推戴	医師 日本医師会最高優功賞受賞（昭和45年） 昭和53年3月21日逝去
てら 寺 お か 岡 きん 謹 べい 平	昭和49年11月8日 旧羽黒町推戴	元海軍中将 昭和59年5月2日逝去

氏名	推戴年月日	備考
かん ばやし よ いち ろう 上 林 與 市 郎	昭和58年4月8日 旧羽黒町推戴	元衆議院議員 勲二等瑞宝章受章（昭和57年） 平成5年6月8日逝去
あき もと まさ お 秋 元 正 雄	昭和58年4月8日 旧羽黒町推戴	学校法人羽黒学園理事長 紺綬褒章受章（昭和41年） 平成8年9月24日逝去
と かわ あん しょう 戸 川 安 章	平成9年6月4日 旧羽黒町推戴	羽黒町史編纂調査執筆専門委員長 斎藤茂吉文化賞受賞（昭和47年） 平成18年12月12日逝去
いま い しい さぶ ろう 今 井 繁 三 郎	平成13年2月9日 旧羽黒町推戴	美術団体「白甕社」委員長 斎藤茂吉文化賞受賞（昭和54年） 平成14年1月9日逝去
と がし つよし 富 樫 剛	平成6年12月1日 旧櫛引町推戴	第47代横綱柏戸 従五位勲四等旭日小綬章受章（平成8年） 平成8年12月8日逝去
と がし みのる 富 樫 実	平成11年12月4日 旧櫛引町推戴	彫刻家 成安造形大学名誉教授 紺綬褒章受章（平成11年） 令和元年11月25日逝去
さ とら けん じ 佐 藤 源 治	平成元年6月27日 旧朝日村推戴	元県立山形南高校長 平成7年6月9日逝去
わた なべ せい そん 渡 部 星 村	平成元年6月27日 旧朝日村推戴	彫刻家 平成6年9月22日逝去
も 森 あつし 敦	平成元年6月27日 旧朝日村推戴	作家 芥川賞受賞（昭和48年） 平成元年7月29日逝去
さい とら ゆう すけ 齋 藤 悠 輔	昭和40年7月1日 旧温海町推戴	元最高裁判所判事 勲一等瑞宝章受章（昭和40年） 昭和56年3月26日逝去
やま ぎき せい すけ 山 崎 誠 助	平成19年3月18日推戴	鶴岡市芸術文化協会会長 斎藤茂吉文化賞受賞（平成元年） 地域文化功労者文部大臣表彰（平成元年） 平成27年7月29日逝去
きた むら まさ み 北 村 昌 美	平成19年3月18日推戴	山形大学名誉教授 日本林学会賞受賞（昭和49年） 瑞宝中綬章受章（平成16年） 平成24年8月13日逝去

(特別顕彰)

氏名	推戴年月日	備考
(故) ふじ さわ しゅうへい 藤 沢 周 平	平成9年5月11日 旧鶴岡市推戴	作家 直木賞受賞（昭和48年） 紫綬褒章受章（平成7年） 平成9年1月26日逝去

2 市民榮譽賞

氏名	表彰年月日	備考
後藤 さとる 悟	平成3年10月1日 旧鶴岡市表彰	立行司28代木村庄之助 平成22年4月1日逝去
のぞ 及 とき 位 ヤ エ	平成5年10月1日 旧鶴岡市表彰	(社)日本婦人航空協会理事長 平成17年3月12日逝去
さい 齋 とう 藤 ろく 六 ろう 郎	平成6年10月1日 旧鶴岡市表彰	全国抑留者補償協議会会長 平成7年12月28日逝去

3 特別功績賞

氏名	表彰年月日	備考
なか 中 た 田 よし 喜 なお 直	平成6年2月6日 旧鶴岡市表彰	(特別文化功績賞) 日本童謡協会会長 平成12年5月3日逝去
さい 齋 とう 藤 もとむ 求	平成6年10月1日 旧鶴岡市表彰	(特別文化功績賞) 洋画家 平成15年12月24日逝去
いま 今 い 井 しげ 繁 さぶ 三 ろう 郎	平成8年10月1日 旧鶴岡市表彰	(特別文化功績賞) 洋画家、白鷺社委員長 平成14年1月9日逝去
やま 山 さき 崎 せい 誠 すけ 助	平成9年10月1日 旧鶴岡市表彰	(特別文化功績賞) 劇団麦の会代表 平成27年7月29日逝去
(故) さ 佐 とう 藤 とし 敏 なお 直	平成14年10月1日 旧鶴岡市表彰	(特別文化功績賞) 作曲家 平成14年3月18日逝去
みや 宮 した 下 みつ 充 まさ 正	平成16年10月1日 旧鶴岡市表彰	(特別スポーツ振興功績賞) 東京大学名誉教授 瑞宝中綬章受章(平成29年)
むら 村 い 井 はじめ 一	平成17年9月27日 旧鶴岡市表彰	(観光特別功績賞) (社)日本煙火協会顧問 平成21年2月24日逝去

■ 兄弟・姉妹・友好都市等（国内）

1 兄弟都市 鹿児島市

<昭和44年11月7日 旧鶴岡市盟約>

慶応3年、庄内藩は幕府の命により、江戸薩摩藩邸を焼き打ちして戊辰戦争の口火をきり、最後まで官軍に抗戦した。慶応4年9月降伏帰順し、官軍の報復と厳罰を覚悟したが、意外にも、その処分は寛大なものであった。それが西郷隆盛の指揮によるものであることを知った庄内藩では、その偉大で高潔な人格に深い感銘を受け、その年の11月7日藩主酒井忠篤自ら70余名の藩士を率い、西郷のもとに兵学実習に赴くなど、徳による交わりを深めていった。

西南の役で西郷は没したが、庄内では西郷の教えを書きとめた「南州翁遺訓」を編集し、西郷の賊名が解かれた明治22年、全国に頒布してその教えと人となりを広めた。上野の森に立つ「西郷さん」の銅像建設にも酒井忠篤が発起人となっている。

鹿児島市と鶴岡市は西郷の縁によって兄弟の契りを結び、永く「敬天愛人」の教えを伝えている。

2 友好都市 江戸川区

<昭和56年5月25日 旧鶴岡市盟約>

昭和19年、第二次世界大戦の戦火にさらされた東京では、学童の集団疎開が始まり、江戸川区の集団疎開学童のほとんどが、中心市街、湯田川温泉、湯野浜温泉、温海温泉、善寶寺、大山の旅館や寺院などに滞在した。窮乏した時代の親元を離れた寂しい毎日であったが、比較的恵まれた疎開生活を過ごすことができた。

終戦とともに東京に戻った学童は、やがて成人するうちに鶴岡の土地と人々を懐かしく思い出すようになり、新潟地震の際の救援や内川への鯉や金魚の放流など、友情が続いてきた。

さらに市民全体に友情の輪を拡げ、平和の尊さを語り継ごうと友好都市の盟約を結び、各分野で交流を深めている。

3 姉妹都市 北海道木古内町

<平成元年4月27日 旧鶴岡市盟約>

木古内町は、函館市から約42km、渡島半島の西南部に位置し、江差・松前方面の分岐点として函館市以南の経済圏における中心地となっている。町の総面積221.88km²のうち89.5%は山林で、豊富な杉を利用した林業をはじめ、農業・漁業を基幹産業としている。昭和63年3月には青函トンネルが開通し、平成28年3月には北海道新幹線が開業するなど、北海道の南玄関口として今後さらに発展することが期待されている都市である。

木古内町とのかかわりは、明治18年から同19年にかけて旧庄内藩士105戸が開拓のため移住したのが始まりで、その後、昭和39年に同町鶴岡小学校と本市の朝暘第一小学校とが姉妹校の提携を結び、学校同士の交流が続いた。この交流をさらに広げ、両都市のきずなを一層強いものにしようとして、姉妹都市の盟約を結んだ。

4 姉妹都市 北海道名寄市

<平成8年8月1日 旧藤島町盟約>

明治中期、添川出身の太田豊治を団長とする移住団が、現在の曙地区に開拓を始めた。その後着実な発展を遂げた名寄市では、開基90周年目の平成2年、名寄市開基90周年市制施行35周年記念式典に旧藤島町長が訪問するなどの交流が始まり、平成8年に姉妹都市の盟約が締結された。平成6年からは、少年少女交流事業なども行われている。

名寄市では平成8年に「名寄・藤島交流友の会」が、藤島地域でも平成10年に「藤島町名寄交流友の会」が発足し、友の会では、今後お互いの住民が歴史や文化への理解を深め、更なる交流を続けていくことを再確認している。

5 友好都市 東京都新島村

<昭和59年11月15日 旧羽黒町盟約>

新島村との関わりは、羽黒山中興の祖天宥法印が新島に流島された約350年前に遡る。天宥法印は、一山再興のため尽力されたが、改革に不満を持つ衆徒からあらぬ罪をきせられ新島に流罪となり、81歳の生涯に幕を閉じた。

昭和13年に、天宥法印の墓所が確認されて以来、46年間にも及ぶ墓参講が始まり、この墓参講が契機となり、昭和59年に友好町村盟約を結んだ。盟約締結後は、各種交流事業を通して、友好の輪が広がり、さらに、信頼の輪が重なり、ともに学び合える関係を築いている。

6 友好都市 東京都墨田区

<平成9年7月14日 旧朝日村友好協力協定締結>

墨田区との関わりは、昭和61年に県から都市農村交流事業の指定を受け、交流相手の調査をした結果、墨田区が農村との交流を求めていることから、昭和62年から児童交流を中心に交流が始まった。平成6年からは、小学生によるサッカー交流が始まり、毎年交互に訪問し、交流試合を行うなど交流を深めている。また、「墨田わんぱく雪まつり」では、本市から雪を搬送するなど、イベント（まつり）を通して交流を続けている。

行政レベルでも、災害時に物資等を相互に供給し、職員の派遣及び被災者収容施設の提供等の相互協力、支援を行うため、平成8年7月22日に「防災相互応援協定」を締結し、その翌年に友好協力に関する協定を締結した。

7 友好都市 鹿児島県曾於市

<平成13年10月17日 旧温海町姉妹盟約>

明治元年の戊辰の役、東北戦争の際、旧温海町関川は、島津家重臣・伊勢家の家臣団「岩川私領五番隊」の新政府軍と旧幕府軍の庄内藩とが東北戦争最後の戦いを激しく繰り広げた地であった。先祖が戦争で敵同士になった過去がありながらも、この縁がきっかけで、旧大隅町の「ふるさと歴史探検隊」が訪問したことから交流が始まった。

その後も、各種記念行事を通じた交流や、旧福栄小学校（現あつみ小学校）の児童が毎年雪をプレゼントするなどの交流が続き、平成11年には、旧大隅町岩川郷建設130年記念式典事業において、近所盟約を締結し、平成13年には、友好都市姉妹盟約を締結するに至った。

■ 兄弟・姉妹・友好都市等（国外）

1 姉妹都市 ニューブランズウィック市（米国ニュージャージー州）

<昭和35年6月10日 旧鶴岡市盟約>

ニューブランズウィックは、ニューヨークに程近い場所に位置し、人口約56,000人、面積14.995 km²の美しい大学都市である。慶応3年、庄内藩士の高木三郎は、アメリカの大学への日本人留学生員としてニューブランズウィック市にあるラトガース大学に学んだ。その後、高木三郎は駐米代理公使、サンフランシスコ副領事を経て、ニューヨーク総領事となるなど日米親善に大きく貢献した。彼が留学生時代に寄宿した建物は、現在、ニューブランズウィック市の博物館となり、彼の娘の墓も他の日本人留学生の墓とともに保存されている。

このような機縁をもとに、日米修好百周年にあたる昭和35年、姉妹都市の盟約を締結した。

2 友好都市 ラフォア市（フランス領ニューカレドニア）

<平成7年2月9日 旧鶴岡市盟約>

ラフォア市は、南太平洋に浮かぶフランス領の島ニューカレドニアの首都ヌーメア市の北西約115kmにあり、面積は約500km²、人口は約3,500人。農業や牧畜が主な産業で、特にジャガイモの生産はニューカレドニアを誇り、海岸地帯ではエビの養殖も行われている。また、地域の中心都市として各種の公共機関や教育施設が置かれている。沖合には珊瑚礁に囲まれた美しい島があり、自然豊かな農業都市として、地域の中心都市として発展している。

平成2年に、継続的な交流を希望していたラフォア市長の来鶴をきっかけに、その後、活発な相互交流が展開され、平成7年2月、培った友情をより確かなものにし、今後の一層の交流の促進を期して友好都市の盟約を締結した。

3 友好協力都市 尚志市（中国黒龍江省）

<平成12年10月25日 旧温海町調印>

尚志市は、中国東北部ロシアとの国境に接する黒龍江省の省都ハルビン市に位置し、面積は約9,000km²、人口は約62万人の地方都市である。平成12年に町長はじめ関係者が訪中して友好協議書を締結した。

議 会

■ 定数・構成

1 定 数

(1)定 数 32人

(2)現 員 29人

2 政党・会派別構成 (令和2年4月1日現在) (単位：人)

	共 産	公 明	無所属	計
新 政 ク ラ ブ			15	15
日 本 共 産 党 鶴 岡 市 議 団	5			5
市 民 ク ラ ブ			4	4
鶴 岡 市 議 会 公 明 党		3		3
無 所 属			2	2
合 計	5	3	21	29

3 年齢別・当選回数別構成 (令和2年4月1日現在) (単位：人)

	40～49歳	50～59歳	60～69歳	70歳～	合計
1 回	2	4	2		8
2 回		4	1		5
3 回		2	1	2	5
4 回	1		5	5	11
合 計	3	10	9	7	29

○最年長78歳 ○最年少41歳 ○平均60.8歳

4 議員名簿 (令和2年4月1日現在)

議席 番号	氏名	当選 回数	会派	年齢	住所	所属常任 委員会等
1	長谷川 剛	1	日本共産党鶴岡市議団	41歳	日枝字坂本43-10	産業建設
2	坂本 昌栄	1	〃	56歳	稲生二丁目33-47	厚生
3	山田 守	1	〃	57歳	宝田一丁目9-1-31	総務
4	菅井 巖	2	〃	51歳	中楯96	市民文教
5	加藤 鑛一	3	〃	67歳	宝徳字仲田56	◎厚生
6	草島 進一	2	無所属	55歳	道田町21-29	市民文教
8	中沢 洋	4	〃	73歳	日吉町7-19	総務
9	田中 宏	3	市民クラブ	50歳	家中新町13-35	厚生
10	石井 清則	4	〃	43歳	羽黒町手向字院主南143	◎市民文教
11	加賀山 茂	4	〃	78歳	播磨乙47	総務
12	小野 由夫	3	〃	73歳	添川字湯ノ沢5番地甲	産業建設
13	秋葉 雄	4	鶴岡市議会公明党	69歳	美原町7-27	厚生
14	富樫 正毅	4	〃	61歳	若葉町14-9	◎総務
15	黒井 浩之	1	〃	55歳	藤島字西川原38	○産業建設
16	五十嵐 一彦	2	新政クラブ	63歳	鼠ヶ関乙121-11	◎産業建設
17	菅原 一浩	2	〃	53歳	本町二丁目4-8	総務
18	尾形 昌彦	2	〃	55歳	加茂字加茂278	市民文教
19	佐藤 昌哉	1	〃	67歳	道形町8-4	○総務
20	本間 正芳	1	〃	63歳	錦町4-72	○厚生
21	阿部 寛	1	〃	56歳	谷定字楯の前25	○市民文教
22	石塚 慶	1	〃	42歳	三瀬字横町91	産業建設
25	小野寺 佳克	3	〃	57歳	大西町23-29	厚生
26	本間 信一	3	〃	71歳	羽黒町川代字中川代245	産業建設
27	野村 廣登	4	〃	64歳	新形町7-37	市民文教
28	齋藤 久	4	〃	69歳	宝徳字西鴨田12	総務
29	渋谷 耕一	4	〃	71歳	松根字下松根147	産業建設
30	佐藤 文一	4	〃	71歳	越中山字三栗屋55	厚生
31	佐藤 博幸	4	〃	70歳	日出一丁目7-6	☆市民文教
32	本間 新兵衛	4	〃	63歳	山五十川甲571	☆☆総務

☆☆議長 ☆副議長 ◎委員長 ○副委員長

■ 歴代議長・副議長

議 長		
歴 代	氏 名	在 任 期 間
1	榎 本 政 規	平成17. 11. 9 ~ 平成19. 11. 7
2	神 尾 幸	平成19. 11. 7 ~ 平成21. 10. 22
3	川 村 正 志	平成21. 11. 5 ~ 平成23. 11. 7
4	野 村 廣 登	平成23. 11. 7 ~ 平成25. 10. 22
5	渋 谷 耕 一	平成25. 11. 5 ~ 平成27. 11. 9
6	佐 藤 文 一	平成27. 11. 9 ~ 平成29. 10. 22
7	齋 藤 久	平成29. 11. 7 ~ 令和元. 11. 11
8	本 間 新 兵 衛	令和元. 11. 11 ~

副 議 長		
歴 代	氏 名	在 任 期 間
1	佐 藤 征 勝	平成17. 11. 9 ~ 平成19. 11. 7
2	齋 藤 久	平成19. 11. 7 ~ 平成21. 10. 22
3	渋 谷 耕 一	平成21. 11. 5 ~ 平成23. 11. 7
4	今 野 良 和	平成23. 11. 7 ~ 平成25. 10. 22
5	五 十 嵐 庄 一	平成25. 11. 5 ~ 平成27. 11. 9
6	上 野 多 一 郎	平成27. 11. 9 ~ 平成29. 10. 22
7	本 間 新 兵 衛	平成29. 11. 7 ~ 令和元. 11. 11
8	佐 藤 博 幸	令和元. 11. 11 ~

■ 委員会

1 常任委員会

名 称	定 数	現 員	所 管
総務常任委員会	8人	8人	議会、総務部、企画部、会計課、監査委員、選挙管理委員会及び固定資産評価審査委員会
市民文教常任委員会	8人	7人	市民部、消防機関及び教育委員会
厚生常任委員会	8人	7人	健康福祉部及び市立荘内病院
産業建設常任委員会	8人	7人	農林水産部、商工観光部、建設部、上下水道部及び農業委員会
議会運営委員会	10人	10人	議会の運営、議会の会議規則、委員会に関する条例等、議長の諮問に関する事項

2 特別委員会

名 称	定 数	現 員	所 管
予算特別委員会	全員	29人	予算の審査
決算特別委員会	全員	29人	決算の審査
高速交通等 対策特別委員会	10人	10人	東北横断自動車道酒田線・日本海沿岸東北自動車道の建設促進、庄内空港の運航拡充及び施設整備促進、羽越本線の複線化・高速化、羽越新幹線の整備促進についての調査研究
議会改革特別委員会	10人	10人	議会機能の充実・強化及び議会運営の活性化に向けての調査検討
人口減少・地域活性化 対策特別委員会	10人	10人	地域活性化に向けた人口減少及び過疎化に関する調査研究
議員定数等 検討特別委員会	12人	12人	本市にふさわしい議員定数の調査検討

3 その他

名 称	構 成	所 管
議員全員協議会	全 員	特に重要な問題の協議
広報広聴委員会	副議長及び各会派等から選出された議員	議会の広報及び広聴に関する協議
会派代表者会議	正副議長及び会派代表者	各会派の相互連絡・調整

■ 審議等の状況

1 議会の招集状況

	招 集 回 数		会 期 日 数		本 会 議 日 数	
	定 例 会	臨 時 会	定 例 会	臨 時 会	定 例 会	臨 時 会
平成28年	4	2	87	2	24	2
平成29年	4	2	82	3	25	3
平成30年	4	1	85	1	24	1
令和元年	4	4	84	4	25	4

2 市長提出議案の審議状況

	件 数	結 果							撤回承認	撤回不承認
		可 決	修正可決	否 決	同 意	承 認	認 定	可決及び認定		
平成28年	119	105			4	3	4		3	
平成29年	112	93		1	10	3	3	1		1
平成30年	158	144	1		5	4	2	2		
令和元年	161	146	1		8	2	2	2		

3 議員提出議案の審議状況

	事 項	件 数	結 果					撤 回	推 薦
			可 決	修正可決	否 決	同 意	承 認		
平成28年	条 例								
	決 議								
	意 見 書	11	9			2			
	そ の 他	1	1						
平成29年	条 例								
	決 議	2	1			1			
	意 見 書	10	6			4			
	そ の 他	4	3			1			
平成30年	条 例	1	1						
	決 議	3	3						
	意 見 書	15	15						
	そ の 他								
令和元年	条 例								
	決 議	2	2						
	意 見 書	21	20			1			
	そ の 他	1	1						

4 請願の審議状況

	審 査 件 数		結 果						
	受 理	継 続	採 択	みなし採択	不採択	みなし不採択	取り下げ	継続審査	撤回
平成28年	7	3	3		5			1	1
平成29年	8		2		5			1	
平成30年	7	2	2		5			2	
令和元年	4		2		2				

5 議会の運営

(1) 総括質問・一般質問

- ア 会派持ち時間制（質問・答弁を含む）を採用
- イ 総括質問の順序は会派順、一般質問の順序は会派ごとの輪番制
- ウ 質問事項の通告期限は、各定例会招集日の4日前（土・日曜日若しくは祝日は算入しない）の午後1時まで

(2) 議員提出議案（意見書・決議）

- ア 提出期限は、各定例会招集日の5日前（土・日曜日若しくは祝日は算入しない）の午後1時まで
- イ なるべく全会一致とするよう、会期中の議会運営委員会で協議し、最終日に上程

(3) 請 願

- ア 提出期限は、各定例会招集日の5日前（土・日曜日若しくは祝日は算入しない）の午後1時まで
- イ 採択・不採択の決定分については、葉書で通知

■ 議員報酬・議員活動費

1 議員報酬

(1) 報酬月額

(単位：円)

	議 長	副 議 長	議 員
平成17.10.1	510,000	470,000	445,000

(2) 期末手当

- ア 支給計算基礎額 報酬月額に1.4を乗じて得た額
- イ 支給率 6月 1.65 12月 1.65 合計 3.30

2 議員活動費

- (1) 視 察 旅 費 常任委員会研修視察 年額 150,000円／人
個人（会派）研修視察 年額 150,000円／人
- (2) 政 務 活 動 費 1人月額30,000円 会派及び無会派議員に交付
- (3) 費 用 弁 償 本会議、常任委員会、議員全員協議会、議会運営委員会、特別委員会及び広報広聴委員会に出席の場合、片道2km以上の議員に対して、交通費実費を支給

■ 議会事務局

1 機構

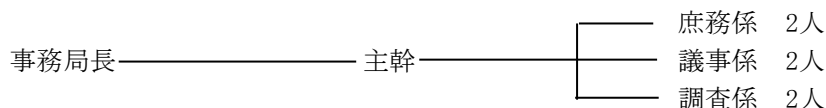

2 図書・刊行物等

(1) 図書数 1,562冊

(2) 刊行物

ア 会議録

- ① 配布開始 平成17年11月臨時会以降
- ② 発行回数 年4回
- ③ 発行部数 70部
- ④ 会議録検索システム 平成13年3月定例会以降（旧鶴岡市分を含む）

イ 議会報

- ① 発行 平成17年11月臨時会以降
- ② 発行回数 年4回（議員改選がある場合は年5回）
- ③ 発行部数 48,000部

ウ 市政概要

- ① 発行 平成18年以降
- ② 発行回数 年1回

エ 調査資料

- ① 発刊 平成17年11月以降
- ② 発行回数 随時

オ 市議会ホームページ

- ① 開設 平成17年10月1日
- ② URL <http://www.city.tsuruoka.lg.jp/shisei/gikai/>

3 議会議員視察来訪（令和元年）

24団体 188人

袋井市議会（静岡県）	新発田市議会（新潟県）	山口市議会（山口県）	岡崎市議会（愛知県）
本庄市議会（埼玉県）	下関市議会（山口県）	洲本市議会（兵庫県）	廿日市市議会（広島県）
周南市議会（山口県）	鶴ヶ島市議会（埼玉県）	魚沼市議会（新潟県）	米沢市議会（山形県）
江戸川区議会（東京都）	牧之原市議会（静岡県）	大分市議会（大分県）	宇治市議会（京都府）
入間市議会（埼玉県）	香川県議会	千曲市議会（長野県）	三次市議会（広島県）
久留米市議会（福岡県）	石垣市議会（沖縄県）	延岡市議会（宮崎県）	岐阜県議会

総務

■ 総合計画

1 計画期間

2019（平成31）年度～2028（令和10）年度（2019（平成31）年3月策定）

2 めざす都市像

ほんとうの豊かさを追求する みんなが暮らしやすい 創造と伝統のまち 鶴岡

3 まちづくりの基本方針

- 創造と伝統の力で、地域の個性を磨き、資源を活かして、まちの魅力を高めます。
- 市民・企業、行政が力を合わせて、人口減少社会に向き合い、みんなの命が輝くまちを築きます。
- 資源の循環と人や文化の交流を促進し、持続的で多様性のあるまちを創ります。

4 施策の大綱

1 暮らしと防災

環境を保全し、一人ひとりが尊重され、心が通い合い、お互いを見守り支え合う、安全で安心して暮らせる地域コミュニティを構築します

- (1) 助け合い、支え合う地域コミュニティづくりの推進
- (2) 地域の防災・防犯力の強化
- (3) 消防・救急体制の充実・強化
- (4) 過疎地域の活性化
- (5) 移住・定住の促進
- (6) 環境の保全・美化活動の推進
- (7) 資源循環型社会の形成
- (8) 持続可能なエネルギーミックスの実現
- (9) 市民に寄り添った窓口サービスの推進

2 福祉と医療

地域の福祉や医療の充実を図り、市民一人ひとりが生涯を通じて安心して健やかに暮らすことができる社会を形成します

- (1) 子どもを産み育てやすい環境の充実
- (2) こころと体の健康づくりの推進
- (3) 安心して暮らし続けられる地域福祉の推進
- (4) 障害者が自立して暮らせる地域共生社会の実現
- (5) 高齢者が健康で生き生きとした地域の実現
- (6) 医療提供体制の充実

3 学びと交流

歴史と伝統に育まれた優れた文化のもと、ふるさと鶴岡を愛する、いのち輝く人を育て、歴史や文化でつながる交流を拓げます

- (1) 次代を担う人づくりの推進
- (2) 地域における人づくりの推進
- (3) 文化芸術の振興
- (4) 文化資源の保存・継承・活用
- (5) 市民スポーツの振興
- (6) 学校給食の充実
- (7) 都市交流の推進
- (8) 国際化の推進

4 農・林・水産業

人が集い新しいことにチャレンジできる、魅力ある農山漁村を形成し、豊かな食文化を支える農林水産業の生産拡大と所得向上を実現します

- (1) 農業を支える人材の育成・確保
- (2) 地域経済を支える農業生産の拡大
- (3) 農産物の付加価値向上と販路拡大
- (4) 効率的な木材生産と健全で豊かな森林づくり
- (5) 水産物の安定供給と漁村の活性化

5 商工と観光

市民の暮らしを潤す力強い産業を振興し、人材を育てながら、国内外との交流を活発化させ、多くの人を惹きつける地域をつくります

- (1) 意欲を喚起し市民の暮らしを支えるはたらく場の確保・振興
- (2) 明るく元気な地域の活力の源となるまちの賑わいの創出
- (3) 本市の産業を支え発展に導くはたらく人の確保・育成
- (4) 高度な研究教育による新産業創出と起業家育成
- (5) 鶴岡ならではの観光の振興

6 社会の基盤

自然と都市が調和したコンパクトシティの形成を進め、交通や情報ネットワークの充実により市域内外の交流を促進しながら、誰もが安全で快適に暮らせるまちをつくります

- (1) 快適な都市環境の形成
- (2) 交流・連携の推進と基盤の整備
- (3) 安全・安心な生活基盤の整備
- (4) 計画的な治水強化と市土の保全

7 地域の振興

各地域固有の特性や地域資源を最大限に生かし、地域住民が誇りと愛着を持ち、安心して暮らし続けることができる地域づくりを行います

- (1) 鶴岡地域
- (2) 藤島地域
- (3) 羽黒地域
- (4) 櫛引地域
- (5) 朝日地域
- (6) 温海地域

■ 広 域 行 政

1 庄内の現況

(1) 圏域別面積 (令和元年10月1日現在)

(単位: km²)

庄 内	最 上	村 山	置 賜	山 形 県
2,405.28	1,803.23	2,619.39	2,495.24	9,323.15

資料: 国土地理院「全国都道府県市区町村別面積調」

(2) 人口推移

(単位: 人・%)

地域	区分	人 口			増 減 率	
		平成17年	平成22年	平成27年	22/17	27/22
全 県		1,216,181	1,168,924	1,123,891	△ 3.9	△ 3.9
庄 内		309,493	294,143	279,497	△ 5.0	△ 5.0
最 上		90,740	84,319	77,895	△ 7.1	△ 7.6
村 山		577,160	563,473	551,524	△ 2.4	△ 2.1
置 賜		238,788	226,989	214,975	△ 4.9	△ 5.3
庄 内 (市 町 村 別)	鶴 岡 市	142,384	136,623	129,652	△ 4.0	△ 5.1
	(旧)鶴岡市	(98,127)	(95,209)	(91,818)	△ 3.0	△ 3.6
	(旧)藤島町	(11,595)	(11,065)	(10,216)	△ 4.6	△ 7.7
	(旧)羽黒町	(9,323)	(9,059)	(8,529)	△ 2.8	△ 5.9
	(旧)櫛引町	(8,320)	(7,794)	(7,244)	△ 6.3	△ 7.1
	(旧)朝日村	(5,378)	(4,798)	(4,295)	△10.8	△10.5
	(旧)温海町	(9,641)	(8,698)	(7,550)	△ 9.8	△13.2
	酒 田 市	117,577	111,151	106,244	△ 5.5	△ 4.4
	(旧)酒田市	(98,278)	(93,187)	(89,808)	△ 5.2	△ 3.6
	(旧)八幡町	(7,067)	(6,519)	(5,903)	△ 7.8	△ 9.4
	(旧)松山町	(5,302)	(4,901)	(4,461)	△ 7.6	△ 9.0
	(旧)平田町	(6,930)	(6,544)	(6,072)	△ 5.6	△ 7.2
	三 川 町	8,003	7,731	7,728	△ 3.4	0
	庄 内 町	24,677	23,158	21,666	△ 6.2	△ 6.4
	(旧)立川町	(6,584)	(5,976)	(5,302)	△ 9.2	△11.3
	(旧)余目町	(18,093)	(17,182)	(16,364)	△ 5.0	△ 4.8
	遊 佐 町	16,852	15,480	14,207	△ 8.1	△ 8.2

※ () 内数値は参考値

資料: 国勢調査

(3) 産業別就業人口の推移

(単位: 人・%)

	実 数			構 成 比		
	平成17年	平成22年	平成27年	平成17年	平成22年	平成27年
第 1 次 産 業	17,347	14,423	13,717	11.2	10.2	9.8
第 2 次 産 業	46,035	39,877	38,154	29.8	28.1	27.2
第 3 次 産 業	90,998	85,422	84,682	58.9	60.2	60.5
合 計	154,583	141,938	140,070	100.0	100.0	100.0

※ 合計には、分類不能の産業を含む。

資料: 国勢調査

2 広域行政のあゆみ

昭和44年	庄内開発協議会発足
46年	庄内広域行政協議会発足
47年	庄内広域市町村圏計画策定
57年	新庄内広域市町村圏計画策定
58年	地域経済活性化対策推進地域（自治省）指定
62年	庄内産業振興センター開設
63年	庄内情報プラザ及び庄内バイオテクノロジー推進センター開設
平成元年	新地域経済活性化対策推進地域（自治省）指定
4年	第3次庄内広域行政圏計画策定
5年	地方拠点都市地域指定、基本計画知事承認
6年	庄内広域行政協議会を廃止し、庄内広域行政組合発足 ふるさと市町村圏に選定される。地域経済基盤強化対策地域に指定される。
9年	新地域経済基盤強化対策地域に指定される。
11年	食肉流通施設の設置及び管理運営に関する事務の共同処理を実施
14年	第4次庄内広域行政圏計画策定
15年	地域経済活性化対策推進地域（総務省）指定
19年	財団法人庄内地域産業情報化推進プラザ解散（6月30日）
20年	酒田地区広域行政組合（酒田市、庄内町、遊佐町） ※4月1日付けで、酒田地区消防組合と酒田地区クリーン組合が統合

3 一部事務組合

昭和27年	鶴岡市外七箇町村伝染病院組合 (鶴岡市・立川町・藤島町・羽黒町・櫛引町・三川町・朝日村・温海町)
36年	赤川上水道組合（藤島町・三川町）
43年	赤川水道企業団 ※赤川上水道組合が名称変更
45年	東田川郡町村組合（立川町・余目町・藤島町・羽黒町・櫛引町・三川町・朝日村）
47年	鶴岡市ほか六箇町村衛生処理組合 (鶴岡市・藤島町・羽黒町・櫛引町・三川町・朝日村・温海町) 公設庄内青果物地方卸売市場組合（庄内14市町村）
48年	鶴岡地区消防事務組合（鶴岡市・藤島町・羽黒町・櫛引町・三川町・朝日村・温海町）
平成6年	庄内広域行政組合（庄内14市町村） ※公設庄内青果物地方卸売市場組合と庄内広域行政協議会が統合
8年	月山水道企業団 ※赤川水道企業団が名称変更
11年	鶴岡市外七箇町村伝染病院組合解散
17年	東田川郡町村組合解散 鶴岡地区衛生処理組合（鶴岡市・三川町：市町村合併により構成変更） ※鶴岡市ほか六箇町村衛生処理組合が名称変更 鶴岡地区消防事務組合（鶴岡市・三川町：市町村合併により構成変更） 月山水道企業団（鶴岡市・三川町：市町村合併により構成変更） 庄内広域行政組合（庄内5市町：市町村合併により構成変更）
19年	鶴岡地区衛生処理組合、鶴岡地区消防事務組合解散
21年	月山水道企業団解散

4 定住自立圏

本市と三川町、庄内町が庄内南部定住自立圏を形成し、相互に役割分担し連携・協力することにより、圏域の生活圏を維持し、また、圏域全体の活性化を図ることで将来にわたり定住しやすい地域の形成を図るもの。

平成24年10月	中心市宣言、三川町及び庄内町と形成協定の締結
25年3月	庄内南部定住自立圏共生ビジョンの策定
26年3月	庄内南部定住自立圏共生ビジョンの改訂
27年3月	庄内南部定住自立圏共生ビジョンの改訂
28年3月	庄内南部定住自立圏共生ビジョンの改訂 庄内町との形成協定の変更
29年3月	三川町及び庄内町との形成協定の変更
30年2月	庄内南部定住自立圏共生ビジョンの改訂
30年3月	庄内南部定住自立圏共生ビジョン（第2次）の策定
31年3月	庄内南部定住自立圏共生ビジョン（第2次）の改訂
令和2年3月	庄内南部定住自立圏共生ビジョン（第2次）の改訂

■ 市 有 財 産

1 市有財産の状況 (各年度末日現在)

(単位：㎡・立木㎡)

		平成29年度	平成30年度	令和元年度
公 用 財 産	土 地	267,190.21	264,581.39	140,689.47
	建 物	76,630.56	74,301.67	62,840.54
公 共 用 財 産	土 地	4,231,041.14	4,444,522.52	4,657,527.41
	建 物	550,474.47	537,178.58	571,850.64
山 林	土 地	37,271,983.14	37,271,983.14	37,271,286.14
	立 木	731,299.39	731,299.39	731,299.39
普 通 財 産	土 地	3,225,381.17	3,290,077.80	3,273,725.12
	建 物	49,490.56	58,911.02	58,300.02
合 計	土 地	44,995,595.66	45,271,164.85	45,342,225.14
	建 物	676,595.59	670,391.27	692,991.20
	立 木	731,299.39	731,299.39	731,299.39

資料：鶴岡市公有財産表

※公会計基準による固定資産台帳集計値による。

■ 財 政

1 各会計別予算及び決算

(単位：千円)

	当 初 予 算			令和元年度決算	
	平成30年度	令和元年度	令和2年度	歳 入	歳 出
一 般 会 計	65,340,000	73,087,000	74,084,000	76,262,801	74,834,750
企 業 会 計	33,858,247	35,294,370	34,405,907	29,908,078	32,961,950
病 院 事 業	16,781,064	17,268,567	16,293,620	15,475,201	16,208,273
水 道 事 業	4,741,822	5,081,807	5,019,568	3,830,602	4,449,591
下 水 道 事 業	12,335,361	12,943,996	13,092,719	10,602,275	12,304,086
特 別 会 計	30,477,278	31,264,513	30,844,617	32,064,347	30,083,966
国 民 健 康 保 険	12,398,696	12,690,438	12,478,409	13,602,270	12,361,732
後 期 高 齢 者 医 療	1,546,146	1,554,620	1,649,374	1,545,504	1,541,270
介 護 保 険	16,460,960	16,943,703	16,639,720	16,799,453	16,111,917
休 日 夜 間 診 療 所	63,965	68,295	69,588	100,134	66,231
墓 園 事 業	7,511	7,457	7,526	16,986	2,816
合 計	129,675,525	139,645,883	139,334,524	138,235,226	137,880,666

2 一般会計予算の推移 (当初予算)

(1) 歳入

(単位：千円・%)

	実数			構成比		
	平成30年度	令和元年度	令和2年度	平成30年度	令和元年度	令和2年度
市税	14,717,956	14,873,068	15,700,143	22.5	20.4	21.2
地方譲与金	547,961	575,409	619,688	0.8	0.8	0.8
利子割交付金	22,665	31,714	23,659	0.0	0.0	0.0
配当割交付金	31,452	39,466	35,559	0.1	0.1	0.1
株式譲渡所得割交付金	33,490	35,614	19,552	0.1	0.0	0.0
法人事業税交付金	-	-	82,932	-	-	0.1
地方消費税交付金	2,304,659	2,524,585	2,921,940	3.5	3.5	4.0
ゴルフ場利用税交付金	8,420	6,953	7,050	0.0	0.0	0.0
自動車取得税交付金	168,174	76,200	-	0.3	0.1	-
環境性能割交付金	-	45,457	58,273	-	0.1	0.1
地方特例交付金	62,437	261,549	81,313	0.1	0.4	0.1
地方交付税	21,332,647	21,166,138	20,580,909	32.7	28.9	27.8
交通安全対策特別交付金	23,734	22,853	21,870	0.0	0.0	0.0
分担金及び負担金	982,683	818,641	570,938	1.5	1.1	0.8
使用料及び手数料	967,535	969,523	956,118	1.5	1.3	1.3
国庫支出金	7,345,510	9,871,348	10,146,779	11.2	13.5	13.7
県支出金	5,028,163	5,124,522	5,395,726	7.7	7.0	7.3
財産収入	309,071	344,730	280,566	0.5	0.5	0.4
寄附金	670,090	520,112	745,073	1.0	0.7	1.0
繰入金	1,833,440	2,890,084	2,376,126	2.8	4.0	3.2
繰越金	100,000	100,000	100,000	0.2	0.1	0.1
諸収入	2,707,913	2,798,034	2,553,086	4.1	3.8	3.4
市債	6,142,000	10,001,000	10,806,700	9.4	13.7	14.6

(2) 歳出

(単位：千円・%)

	実数			構成比		
	平成30年度	令和元年度	令和2年度	平成30年度	令和元年度	令和2年度
議会費	421,535	407,243	391,091	0.6	0.5	0.5
総務費	7,441,130	7,868,103	8,795,199	11.4	10.8	11.9
民生費	21,043,288	21,732,817	21,391,809	32.2	29.7	28.9
衛生費	6,579,004	12,252,782	14,234,951	10.1	16.8	19.2
労働費	72,913	69,515	73,563	0.1	0.1	0.1
農林水産業費	4,004,684	4,051,712	3,956,449	6.1	5.5	5.3
商工費	3,091,806	3,423,775	3,378,995	4.8	4.7	4.6
土木費	6,458,403	6,417,190	5,592,904	9.9	8.8	7.5
消防費	2,302,097	2,358,203	2,333,942	3.5	3.2	3.1
教育費	5,755,693	5,929,286	6,059,750	8.8	8.1	8.2
災害復旧費	152,891	147,293	228,398	0.2	0.2	0.3
公債費	7,966,556	8,374,279	7,596,949	12.2	11.5	10.3
予備費	50,000	54,802	50,000	0.1	0.1	0.1

3 一般会計性質別内訳

(単位：千円・%)

	実 数			構 成 比		
	平成30年度	令和元年度	令和2年度	平成30年度	令和元年度	令和2年度
消費的経費	42,659,414	43,521,488	42,928,407	65.2	59.5	58.0
人件費	10,902,334	10,830,724	11,784,996	16.7	14.8	15.9
物件費	8,517,034	9,178,098	8,194,986	13.0	12.6	11.1
維持補修費	1,201,802	1,317,400	1,108,373	1.8	1.8	1.5
扶助費	13,382,455	13,557,116	13,201,180	20.5	18.5	17.8
補助費等	8,655,789	8,638,150	8,638,872	13.2	11.8	11.7
投資的経費	6,398,996	12,687,052	15,219,750	15.6	17.4	20.5
普通建設事業費	6,246,105	12,539,759	14,991,352	9.6	17.2	20.2
災害復旧事業費	152,891	147,293	228,398	0.2	0.2	0.3
その他	16,281,590	16,878,460	15,935,843	23.6	23.0	21.5
公債費	7,965,900	8,372,969	7,596,949	12.2	11.5	10.3
積立金、貸付金、投資及び出資金	3,072,897	3,241,437	3,062,108	4.8	4.4	4.1
繰出金	5,192,793	5,209,252	5,226,786	7.9	7.1	7.0
予備費	50,000	54,802	50,000	0.1	0.1	0.1

4 財政力指数等

(単位：千円・%)

	平成27年度	平成28年度	平成29年度	平成30年度	令和元年度
基準財政需要額	30,763,407	31,916,734	31,842,052	32,030,327	32,771,839
基準財政収入額	12,824,879	13,133,925	13,371,614	13,738,928	13,737,523
財政力指数	0.417	0.414	0.417	0.421	0.423
普通交付税	20,995,456	20,897,455	19,919,501	19,807,459	19,566,081
特別交付税	2,142,566	2,018,383	2,075,631	1,937,857	1,960,309
経常収支比率	89.7(95.5)	89.4(94.0)	89.1(93.8)	90.1(94.6)	92.5(96.1)
実質公債費比率	8.5	7.9	7.2	6.3	6.1

※ () は減収補てん債特例分及び臨時財政対策債を経常一般財源等から除いた比率

5 地方債残高 (各年度末現在)

(単位：千円)

	平成27年度	平成28年度	平成29年度	平成30年度	令和元年度
一般会計	73,139,980	72,308,628	74,694,669	74,591,856	78,481,492
特別会計	-	-	-	-	-
企業会計	65,855,340	63,078,228	59,973,930	57,217,788	54,749,825
病院事業	17,345,197	16,428,983	15,346,371	14,578,492	14,130,954
水道事業	6,408,661	5,890,426	5,373,946	4,854,287	4,349,078
下水道事業	42,101,482	40,758,819	39,253,613	37,785,009	36,269,793

6 基 金 (各年度末現在)

(1) 積立基金

(単位：千円・㎡)

	積立種別	平成28年度	平成29年度	平成30年度	令和元年度
財 政 調 整	現金	5,029,446	5,055,555	4,575,570	4,466,857
減 債	現金	4,173,629	4,516,854	4,539,489	4,065,491
公 共 施 設 整 備	現金	1,826,003	2,520,615	3,111,754	2,850,083
社 会 福 祉	現金	181,738	182,307	182,781	182,987
池 野 社 会 福 祉	現金	5,000	4,876	4,782	4,699
ふるさと農村地域活性化	現金	10,000	10,000	10,000	10,000
中央工業団地内財産整備	現金	204,848	193,182	171,166	142,556
秋 山 考 案 奨 励	現金	15,676	15,316	15,079	14,608
読 書 奨 励	現金	2,374	2,074	1,774	1,774
文 化 振 興	現金	20,376	20,376	19,876	17,757
ス ポ ー ツ 振 興	現金	7,296	7,296	7,296	7,296
農 業 発 展 奨 励	現金	16,839	16,126	15,390	14,730
ウ ィ ス テ リ ア	現金	16,286	13,439	13,201	13,284
やまぶし温泉ゆぼか整備	現金	3,247	3,259	3,267	3,272
櫛引小中学校整備	現金	13,177	12,037	2,355	1,722
月山ダム周辺環境整備	現金	20,619	15,360	10,404	8,247
ブランド商品開発	現金	194	-	-	-
人 材 育 成	現金	55,737	52,554	52,564	52,564
都市計画区域事業推進	現金	68,356	61,403	55,049	55,054
地域まちづくり未来 (～H30.3.31まちづくり)	現金	312,645	313,803	492,605	481,066
秋山太一郎科学技術教育振興	現金	21,203	20,297	19,347	18,379
地 域 振 興	現金	4,000,000	4,000,000	3,300,000	3,300,000
過 疎 地 域 活 性 化	現金	17,888	11,857	11,386	10,808
産 業 人 材 育 成	現金	35,957	33,473	27,008	23,051
加茂水族館整備振興	現金	938,745	1,130,387	1,141,946	1,380,907
森 林 環 境 譲 与 税	現金	0	0	0	27,292
国民健康保険事業運営 (～H30.3.31国民健康保険保険給付)	現金	280,112	850,447	850,447	850,447
介 護 給 付 費 準 備	現金	150,000	350,555	351,466	552,027
緑 地 等 整 備	現金	233,177	209,980	161,439	105,935
	土地	33,761.00	33,201.87	33,212.29	33,423.53
居 住 促 進	現金	0	0	0	0
	土地	480.92	554.25	487.04	487.04

(2) 運用基金

(単位：千円・頭・㎡)

	積立種別	平成28年度	平成29年度	平成30年度	令和元年度
肉用牛振興	現金	67,360	63,134	89,820	114,992
	肉牛	113	117	80	49
育英奨学	現金	138,348	141,331	153,802	163,891
	貸付	110,007	97,547	86,157	77,042
物品調達	現金	5,492	5,010	4,531	4,986
	物品	508	990	1,469	1,014

■ 市 税

1 市税税目別構成

(単位：千円・%)

	当 初 予 算 額			構 成 比		
	平成30年度	令和元年度	令和2年度	平成30年度	令和元年度	令和2年度
市 民 税	5,903,233	5,987,337	6,029,588	40.1	40.3	38.4
個 人	4,968,335	5,048,306	5,199,499	33.8	34.0	33.1
法 人	934,898	939,031	830,089	6.3	6.3	5.3
固 定 資 産 税	6,740,373	6,772,190	7,550,713	45.8	45.5	48.1
軽 自 動 車 税	396,815	419,935	436,279	2.7	2.8	2.8
市 た ば こ 税	768,862	777,661	748,753	5.2	5.2	4.8
特 別 土 地 保 有 税	0	0	0	0.0	0.0	0.0
入 湯 税	117,561	121,434	118,446	0.8	0.8	0.7
都 市 計 画 税	791,112	794,511	816,364	5.4	5.4	5.2
合 計	14,717,956	14,873,068	15,700,143	100.0	100.0	100.0

2 市税の収入状況 (決算額)

(単位：千円・%)

	平成27年度	平成28年度	平成29年度	平成30年度	令和元年度
予 算 額	13,780,496	14,304,217	14,923,092	15,157,815	15,181,071
調 定 額	15,613,895	15,558,183	15,852,207	15,964,477	15,910,411
収 入 済 額	14,303,643	14,656,229	15,115,724	15,234,823	15,210,008
過 誤 納 金 未 処 理 額	0	0	0	0	0
不 納 欠 損 額	407,308	189,329	82,950	67,531	69,013
未 納 繰 越 額	902,944	712,625	653,533	662,123	631,390
徴 収 率	91.61	94.20	95.35	95.43	95.60

※徴収率＝(収入済額－過誤納金未処理額)／調定額

3 個人市民税の所得種類別課税状況 (令和元年度)

(単位：人・千円)

	納税義務者	総所得金額等	課税標準額	税 額
給 与 所 得 者	46,365	125,225,797	74,172,164	4,234,283
営 業 所 得 者	2,060	7,160,944	4,746,043	269,513
農 業 所 得 者	1,028	3,344,562	1,834,013	105,643
そ の 他 の 所 得 者	6,942	10,788,388	5,240,467	293,759
分 離 課 税	330	1,449,554	2,018,545	83,593
合 計	56,725	147,969,245	88,011,232	4,986,791
均 等 割	64,048			224,169

4 口座振替

(単位：件・千円)

	平成27年度	平成28年度	平成29年度	平成30年度	令和元年度
件 数	306,448	300,604	293,477	286,642	274,905
市 税 等	225,735	222,164	218,523	214,930	204,962
国民健康保険税	80,713	78,440	74,954	71,712	69,943
納 付 額	6,930,820	7,335,368	7,252,582	6,909,610	6,774,497
市 税 等	5,255,807	5,348,478	5,359,704	5,276,369	5,188,138
国民健康保険税	1,675,013	1,986,890	1,892,878	1,633,241	1,586,359

※市税等には、県民税及び保育料を含む。

行政機構・人事

1 行政機構図 (令和2年4月1日現在)

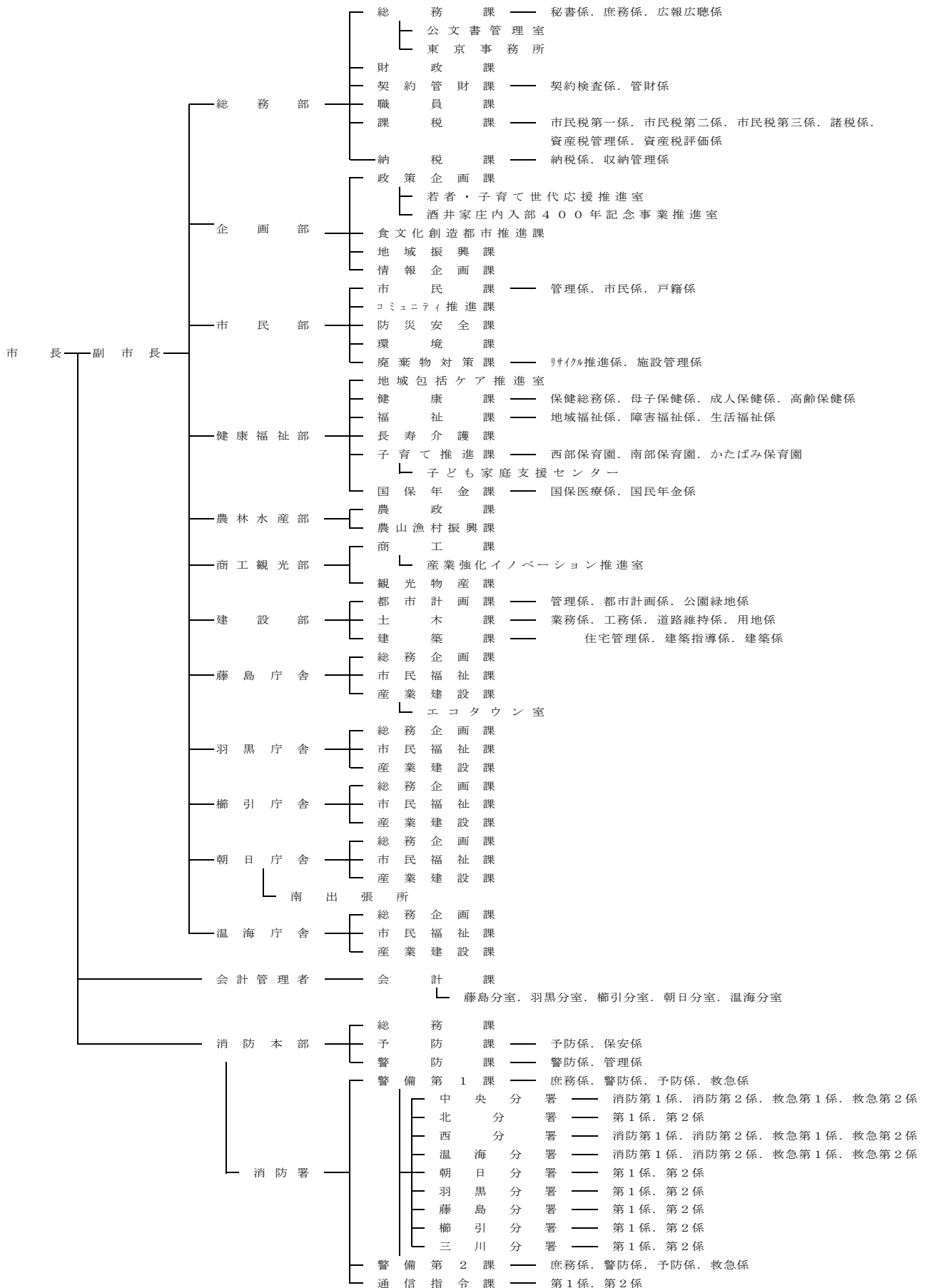

市 議 会 ————— 事 務 局 ————— 庶務係、議事係、調査係

選 挙 管 理 委 員 会 ————— 事 務 局
└── 藤島分室、羽黒分室、櫛引分室、朝日分室、温海分室

監 査 委 員 会 ————— 事 務 局

農 業 委 員 会 ————— 事 務 局
└── 鶴岡分室、羽黒分室、櫛引分室、朝日分室、温海分室

固定資産評価審査委員会

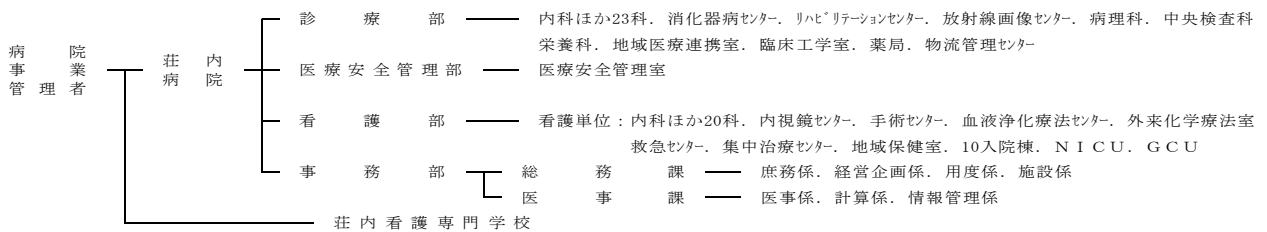
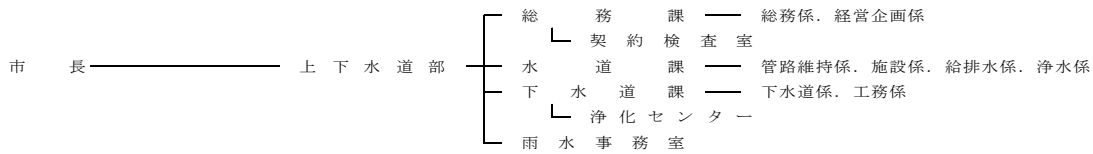
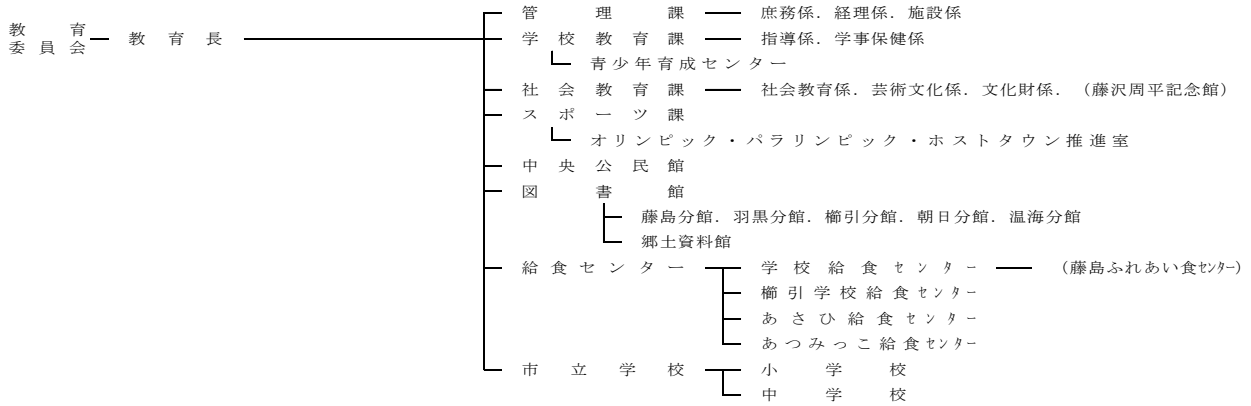

2 職員数

(1) 部門別職員数

(単位：人)

	平成29年度	平成30年度	令和元年度	令和2年度
市長事務部局	789	782	789	778
病院企業	653	649	646	656
上下水道企業	56	56	59	58
消防	202	205	204	205
教育委員会	180	172	169	167
議会	8	8	8	8
選挙管理委員会	3	3	3	3
監査委員	5	5	5	5
農業委員会	9	9	9	9
計	1,905	1,889	1,892	1,889
定数外	12	14	12	18
合計	1,917	1,903	1,904	1,907

(2) 職種別職員数

(単位：人)

	平成29年度	平成30年度	令和元年度	令和2年度
一般行政職	701	704	717	719
税務職	87	84	81	78
医療技術職	5	5	5	5
看護・保健職	38	37	36	36
福祉職	55	53	52	48
消防職	201	204	203	204
企業職	703	700	698	708
技能労務職	102	92	87	84
教育職	25	24	25	25
合計	1,917	1,903	1,904	1,907

■ 歴 代 三 役

職 名	歴代	氏 名	在 任 期 間
市 長	1	富 塚 陽 一	平17.10.23 ~ 平21.10.22
	2	榎 本 政 規	平21.10.23 ~ 平29.10.22
	3	皆 川 治	平29.10.23 ~
助 役	1	芳 賀 肇	平17.11.11 ~ 平19. 3.31
副 市 長	2	佐 藤 智 志	平19. 4. 1 ~ 平21.10.22
		佐 藤 正 明	平19. 4. 1 ~ 平21.10.22
	3	山 本 益 生	平21.11. 9 ~ 平29.10.22
	4	山 口 朗	平29.11. 9 ~
収 入 役	1	富 樫 毅	平18. 1. 1 ~ 平19. 9.30

■ 報 酬 ・ 給 与

1 特別職の報酬・給料

(単位：円)

	摘 要	現 行	施行年月日	改 定 前
市 長	月 額	914,000	平成18. 4. 1	980,000
副 市 長	〃	718,000	〃	770,000
病 院 事 業 管 理 者	〃	635,000	平成22. 4. 1	—
教 育 委 員 会 委 員	〃	98,900	平成17.10. 1	—
教 育 長	〃	635,000	平成22. 4. 1	573,000
監 査 委 員 有 識 者 選 出	〃	(非常勤) 222,000	令和2. 4. 1	(常勤) 559,000
議 会 選 出	〃	41,500	平成17.10. 1	—
選 挙 管 理 委 員 会 委 員 長	〃	51,900	〃	—
委 員	〃	33,600	〃	—
農 業 委 員 会 会 長	〃	96,000	平成29. 3.23	94,000
会 長 職 務 代 理 者	〃	52,900	〃	50,900
部 会 長	〃	51,900	〃	49,900
委 員	〃	43,000	〃	41,000
農 地 利 用 最 適 化 推 進 委 員	〃	40,000	〃	—
固 定 資 産 評 価 審 査 委 員 会 委 員	日 額	6,800	平成17.10. 1	—
選 挙 長	〃	10,800	令和元. 6.21	10,600
投 票 管 理 者	〃	12,800	〃	12,600
投 票 立 会 人	〃	10,900	〃	10,700
期 日 前 投 票 管 理 者	〃	11,300	〃	11,100
期 日 前 投 票 立 会 人	〃	9,600	〃	9,500
開 票 管 理 者	1 回	10,800	〃	10,600
選 挙 立 会 人、開 票 立 会 人	〃	8,900	〃	8,800
その他地方公務員法第3条第3項第2号及び第3号の職にある者	時間額をもって定める者	時間額2,000円以内で規則で定める額。ただし、規則で定める特別な職にある者については予算の範囲内で規則で定める額		
	日額をもって定める者	日額5,300円。ただし、介護認定審査会委員その他規則で定める特別な職にある者については、20,000円以内で規則で定める額		
	月額をもって定める者	月額500,000円以内で規則で定める額。ただし、規則で定める特別な職にある者については、予算の範囲内で規則で定める額		
	年額をもって定める者	年額700,000円以内で規則で定める額。ただし、規則で定める特別な職にある者については、予算の範囲内で規則で定める額		

2 一般職員の給与

(1) 平均給料月額 (令和2年4月1日現在)

(単位:人・百円・歳・年)

	人 員	平 均 給 料	平 均 年 齢	平 均 経 験 年 数
一 般 行 政 職	719	3,381	43.7	22.3
税 務 職	78	3,184	41.5	19.7
医 療 技 術 職	5	3,251	41.8	20.5
看 護 ・ 保 健 職	36	3,339	42.8	20.4
福 祉 職	48	3,707	47.0	26.3
消 防 職	204	3,037	38.0	18.3
企 業 職	708	3,300	40.1	18.3
技 能 労 務 職	84	3,355	52.5	33.6
教 育 職	25	3,728	44.9	22.7
合 計	1,907	3,316	42.1	20.8

(2) ラスパイレス指数

平成27年度	平成28年度	平成29年度	平成30年度	令和元年度
100.3	101.0	101.1	101.2	100.8

(3) 初任給

(単位:円)

		学 歴 免 許	初 任 給	
一 般 行 政 職	試 験 区 分	上 級	大 学 卒	185,100
		中 級	短 大 卒	165,300
		初 級	高 校 卒	152,300
技 能 労 務 職		高 校 卒	144,700	

■ 広報・広聴

1 広報事業

(1) 広報紙

- ①名称形式 広報つるおか A4判 26頁程度
- ②発行回数・部数 本編 月1回48,000部
地域版 年6回12,000部

③配付先・配付方法 住民組織を通じて市内全戸に配付

- (2) ホームページ
- (3) フェイスブックページ
- (4) メールマガジン

①名称形式・配信回数等 ふるさとだよりFメール 週1回

2 広聴事業

- (1) 市長と語る会 年間10回程度
- (2) 市長との対話集会 随時
- (3) 提言はがき 市内公共施設等約100か所に設置
- (4) 公共施設見学会 年間6回程度（市マイクロバス）

令和2年度事業費 計58,097千円

■ 電算機の利用

1 利用の経過

昭和44年 4月	電子計算機の利用（民間会社へ委託）開始
55年 4月	電子計算組織の運営に係る個人情報の保護条例の施行
8月	個人情報保護対策審議会の設置
56年 7月	新庁舎建設に伴い、委託先における電算処理形態を庁舎内処理形態に改正
59年 6月	本庁において、パソコンの利用を開始
61年 4月	総務部に電子計算室を設置 単独導入、自己処理の検討、漢字化システム及びオンラインシステムの開発に着手
62年 4月	電子計算機の単独導入、自己処理を開始
10月26日	オンラインシステムの初めての稼働（住民情報システム）
63年 4月	OCRの利用を開始
11月	CVC F（無停電電源装置）を設置
平成2年 4月	電子計算機本体を更新
10月	（財）地方自治情報センターより電算優良団体表彰
5年 1月	電子計算機本体を更新
4月	総務部情報統計課に名称を変更、財務会計オンラインシステム稼働
8年 8月	インターネットのホームページを開設
9年 1月	電子計算機本体を更新（LAN敷設）
10年 1月	財務端末機を更新
6月	グループウェア導入
11年 1月	住民記録系端末機を更新
12月	CVC F更新
12年 4月	介護事務処理システム、介護認定支援システム導入
9月	戸籍総合システム導入
13年 1月	電子計算機本体を更新
9月	図書館蔵書のインターネット検索稼働
14年 8月	住基ネット稼働
15年 3月	申請書ダウンロードサービス開始 庁内LAN更新（VLAN、基幹1Gbps）
8月	個人情報保護条例施行、住基ネット第2次稼働、LGWAN稼働
16年 1月	公的個人認証サービス稼働 市民税申告支援システム導入
12月	滞納整理支援システム導入
17年 3月	電子計算機本体を更新、合併のため旧計算機併行稼働
5月	マシン室耐震補強、サーバラックアンカー敷設
8月	合併用庁舎間ネットワーク稼働
10月	新市各システム稼働
18年 3月	介護保険予防システム導入
19年 2月	学校統合ネットワーク一次稼働
3月	電子申請・施設予約システム稼働（県・県内市町村共同運営）
4月	企画部企画調整課（情報担当）に名称を変更
19年10月	財務会計システム（予算編成機能）を更新
20年 3月	住基ネット機器更新
4月	後期高齢者医療市町村システム導入 統合内部事務システム（文書管理・財務会計・電子決裁）導入
21年 4月	学校統合ネットワーク本稼働 企画部情報企画課に名称を変更 住民税システム更新
12月	CVC F更新

平成22年 3月	健康情報管理システム導入
	軽自動車税・法人市民税・収納システム更新
23年 3月	公衆無線LAN「FREESPOT」サービス開始
	固定資産税・国保（税・資格）・国民年金システム更新
24年 3月	下水道受益者負担金業務・住宅管理業務・保育業務の各情報システム更新
	介護事務処理システム・介護認定システム更新
25年 1月	統合内部事務システム（庶務事務）導入
2月	図書館システム更新
3月	地番図システム・家屋評価システム更新
	住基ネット機器更新
25年10月	統合内部事務システム（文書管理・財務会計・電子決裁）を仮想サーバに移行
	インターネットシステム・ネットワーク機器更新
	CVC F（無停電電源装置）を更新
26年 1月	情報資産管理システム導入
3月	LGWAN機器更新（第三次LGWAN）
27年 1月	住民情報システム機器更新
	（住民記録・住民税・軽自動車税・法人市民税・収納・固定資産税・国民健康保険（税・資格）・国民年金等の各システム）
	学校グループウェア更新
	電子申請・施設予約システム更新（県・県内市町村共同運営）
2月	ホームページ更新
3月	OCRシステム更新
28年 3月	健康情報管理システム更新
	空き家情報システム導入
	団体内統合宛名システム導入
29年 1月	市民税申告支援システム更新
2月	住民票等証明書のコンビニ交付サービス開始
	団体内統合宛名システム稼働
3月	滞納管理システム更新
	市営住宅管理システム更新
	顔認証システム導入
30年 2月	学校統合ネットワーク機器更新
3月	戸籍総合システム機器更新
	介護事務処理システム・介護認定システム機器更新
	後期高齢者医療市町村システム機器更新
	人事給与・庶務事務システム機器更新
	グループウェア機器更新
	図書館システム機器更新
10月	インターネットシステム・ネットワーク機器更新
31年 1月	情報資産管理システム機器更新
3月	統合内部事務システム（文書管理・財務会計・電子決裁）機器更新
	住基ネット機器更新
	林地台帳システム導入
	避難行動要支援者支援システム導入
令和元年 9月	地番図システム・家屋評価システム更新
2年 1月	鶴岡市住民情報システム機器更新
	（住民記録・住民税・軽自動車税・法人市民税・収納・固定資産税・国民健康保険（税・資格）・国民年金等の各システム）
	総合収納システム導入
3月	OCRシステム更新
	法定外公共物管理システム更新
	各種証明書出先出力システム更新

2 電算処理適用業務 (令和2年4月1日)

主 管	業 務	シ ス テ ム	主 管	業 務	シ ス テ ム	
市 民 課	住 民 記 録	住 民 記 録	課 税 課	宛 名	住 登 外	
		印 鑑 登 録			送 付 先	
		住 民 記 録 副 本		国 保	国 保 税	
	住 基 ネ ッ ト	国 保 税 統 計				
	戸 籍	戸 籍 情 報		税 務	税 務	軽 自 動 車 税
		附 票 情 報				固 定 資 産 税
公 的 個 人 認 証	人 口 動 態 調 査	口 座 振 替	住 民 税			
	公 的 個 人 認 証	申 告 相 談 支 援	税 証 明			
防 災 安 全 課	危 機 管 理	県 震 度 情 報	地 番 図			法 人 市 民 税
		J - A L E R T	家 屋 評 価			
環 境 課	公 害	公 害 苦 情 処 理	イ メ ー ジ ファ イ リ ン グ	グ ル ー プ ウ ェ ア		
		健 康	犬 登 録 管 理	電 子 申 請 ・ 施 設 予 約		
健 康 課	犬	犬 登 録 管 理	情 報 企 画 課	情 報	情 報 資 産 管 理	
		生 活 保 護			団 体 内 統 合 宛 名	
	福 祉 タ ク シ ー	顔 認 証				
	障 害 者	避 難 行 動 要 支 援 者 支 援				
福 祉 課	要 支 援 者	避 難 行 動 要 支 援 者 支 援	都 市 計 画 課	空 き 家 管 理	空 き 家 情 報 シ ス テ ム	
		日 赤	日 赤	土 木 課	公 共 物 管 理	公 共 物 管 理
長 寿 介 護 課	介 護	介 護 一 次 判 定	建 築 課	建 築 確 認	建 築 確 認 支 援	
		介 護 事 務 処 理			建 築 設 計	建 築 設 計
		介 護 認 定 支 援			公 営 住 宅	公 営 住 宅 管 理
子 育 て 推 進 課	高 齢 者	高 齢 者 福 祉	農 政 課	農 政	水 田 情 報 管 理	
		児 童 手 当			農 業 情 報	農 業 地 図
	児 童 扶 養 手 当	農 山 漁 村 振 興 課			林 地 情 報 管 理	林 地 台 帳
	給 食	学 校 教 育 課			学 校	学 校 グ ル ー プ ウ ェ ア
国 保 年 金 課	保 育	保 育 業 務	管 理 課	幼 稚 園	保 育 料 管 理	
		保 育			函 書 館	函 書 館 管 理
		フ ェ ミ リ ー サ ポ ー ト	会 員 情 報 管 理	函 書 館	函 書 貸 出	
	国 保	国 保	国 保 資 格	学 校 給 食 セ ン タ ー	給 食	学 校 給 食 管 理
			国 保 統 計	会 計 課	財 務	O C R
県 単			フ ェ ー ム バ ン キ ン グ			
総 務 課	後 期 高 齢 年 金	後 期 高 齢 年 金	下 水 道 課	下 水 道 台 帳	財 務 出 納	
		国 民 年 金			上 下 水 道	上 下 水 道 使 用 料
	広 報	受 益 者 負 担 金			下 水 道 受 益 者 負 担 金	
	ホ ー ム ペ ー ジ	下 水 道 台 帳			下 水 道 台 帳	
財 政 課	財 務	財 務 管 理	議 会 事 務 局	議 会	議 会 議 録 検 索	
		地 方 債 管 理			議 会 議 録 画 中 継	
職 員 課	職 員	人 事 給 与	選 挙 管 理 委 員 会 事 務 局	選 挙	議 会 L I V E 中 継	
		臨 職 給 与			選 挙 管 理	
納 税 課	税 務	庶 務 事 務			期 日 前 / 不 在 者 / 当 日	投 票 受 付 管 理
		報 酬			報 酬 管 理	選 挙 開 票 録
納 税 課	税 務	総 合 収 納 管 理	裁 判 員 制 度	裁 判 員 候 補 者 名 簿 調 製		
		滞 納 整 理 支 援	農 業 委 員 会 事 務 局	農 家 台 帳	農 地 基 本 台 帳	

■ 東京事務所 (鶴岡江戸屋敷)

- 所在地 東京都江戸川区西葛西7-28-7
TEL 03 - 5696 - 6821 FAX 03 - 5696 - 6822
E-mail : tokyo@city.tsuruoka.yamagata.jp
- 交通手段 地下鉄東京メトロ東西線 西葛西駅下車 南口から徒歩約10分
- 開設 平成2年4月24日
- 施設内容 敷地面積 143.58㎡ (江戸川区所有地 30年間賃借)
建築面積 150.94㎡
1階 74.98㎡ 展示・応接室、事務室等
2階 75.96㎡ 会議室 (定員20人)
- 業務内容 ①情報の受発信 ②人材ネットワークの推進 ③友好都市との交流
④物産・観光のPR ⑤その他、地域と産業の振興に関すること

1 来所者数 (単位：人・団体)

年度	平成26年度	平成27年度	平成28年度	平成29年度	平成30年度	令和元年度
人 数	1,551	2,032	2,923	2,855	3,380	3,382
団 体 数	94	120	160	260	256	230

2 友好都市としての交流 (江戸川区から鶴岡市へ) (単位：団体)

年度	平成26年度	平成27年度	平成28年度	平成29年度	平成30年度	令和元年度
団 体 数	8	8	8	6	5	9

3 会議室利用状況 (単位：人・団体)

年度	平成26年度	平成27年度	平成28年度	平成29年度	平成30年度	令和元年度
人 数	559	626	776	723	796	884
団 体 数	57	64	62	80	85	91

4 実施事業 (令和元年度)

- (1) 東京事務所主催事業等
 - 第4回鶴岡市市政報告会 (参加者289人)
 - 鶴岡の観光と物産展 (西葛西駅前 (年3回))、鶴岡寒鱈まつり
 - 郷土料理教室、庄内米づくり事業 (稲の苗配布 44校、田植え指導 14校、特別授業 14校)
 - 江戸川区友好団体連絡会、首都圏鶴岡会
- (2) 首都圏イベントへの参加・協力
 - ときめきフェスタ、グリーンパレス物産展、産業ときめきフェア、
 - 墨田区民まつり、墨田区友好都市交流展、墨田わんぱく雪まつり、
 - 全国ふるさとフェア、日本遺産イベント
- (3) 地域まつりへの参加 (交流促進、観光と物産のPR)
 - 花の祭典、鹿骨区民館まつり、清新町・臨海町ふれあいまつり、新田地域ふれあいフェスティバル、
 - 環境フェア、金魚まつり、葛西まつり、小松川平井ふるさとまつり、中央一之江ふるさとまつり、
 - 北小岩まつり、食文化の祭典、東部地域まつり
- (4) 友好都市との交流 (主なもの)
 - 【鶴岡から江戸川へ】 鶴岡北高、鶴岡藤静会 など
 - 【江戸川から鶴岡へ】 斉藤江戸川区長、江戸川第九を歌う会、えどがわボランティアセンター
 - 疎開団体75周年記念・首都圏鶴岡会ふるさと訪問ツアー など

5 情報収集活動

(1) 中央官庁等訪問、説明会・研究会出席

(2) 他課所管事業の実施支援
企業訪問、就職セミナー等の支援

(3) 主な会議等の出席

都市東京事務所長会、東北都市東京事務所協議会、全国市長会研修会、羽越本線高速化促進大会、日本海沿岸東北自動車道沿線市町村建設促進大会、一般財団法人地域活性化センター会員懇談会、内外情勢調査会、農林水産省山形県人会総会、各ふるさと会総会等（庄内ふるさと会、首都圏鶴岡会、東京尾浦会、東京羽黒会、首都圏櫛引会、首都圏庄内あさひ会、ふるさと温海会、東京鶴翔同窓会、如松同窓会東京支部、黎明同窓会関東支部、城畔同窓会関東総支部、東京手向会）

6 広報関係

(1) 定期

広報えどがわ、FMえどがわ

(2) 記事掲載、取材協力

江戸川区広報番組「えどぶら」、JCOMケーブルテレビ、葛西新聞、葛西カタログ、山形新聞社、荘内日報社

■ 出羽庄内国際村

1 施設の内容

(1) 開設年月日 平成6年4月24日

(2) 施設の概要

敷地総面積	10,715.53㎡
建物延床面積	3,198.84㎡（鉄筋コンクリート一部2階建）
事業費総額	19億7,550万円

（昭和63年自治省リーディングプロジェクト指定事業）

1階 (2,533.14㎡)	
国際村ホール	講演会やシンポジウム、各種イベントのほか展示会やコンサート等に利用。収容人数350人。床面積：431.79㎡
インフォメーションコーナー	国際交流や語学学習に関する情報提供
図書コーナー	国際交流関係の書籍・雑誌等を配置
交流サロン	軽食喫茶コーナー（韓国料理）
その他	事務室、応接会議室、ロビー、収蔵庫等
2階 (665.70㎡)	
研修会	外国語講座・日本語講座等に利用。収容人数30～40人
小研修室	小グループでの学習会等に利用。収容人数20人
調理実習室	世界各国の民族料理の学習等に利用。調理台3台
和習室	各種日本文化の学習・会議等に利用。50畳
野 外	
交流広場	建物に囲まれた中庭。各種イベント等に利用
駐車場	160台収容。大型バスも駐車可

(3) 管理運営 公益財団法人出羽庄内国際交流財団（基本財産鶴岡市出捐、理事長鶴岡市長）へ委託

(4) 施設利用状況 (単位：人)

年 度	平成27年度	平成28年度	平成29年度	平成30年度	令和元年度
人 数	32,980	31,692	34,647	34,162	33,415

2 主要事業実施状況（令和元年度）

(1) 国際交流促進事業

地域住民が国際交流を身近に体験する機会として、関係団体、ボランティアとの連携を図りながら、世界各国の文化・芸能・料理・音楽等を紹介する各種の催しを実施、開催を支援した。

①交流イベント開催・支援事業

- ・ワールドバザール（実行委員会）

6月9日 世界の民族料理模擬店、フリーマーケット、ステージ発表などに約5,500人が参加した。

- ・出羽庄内国際村音楽祭（実行委員会）

8月22日 キューバサルサの演奏、ワークショップを開催し275人が参加した。

- ・新年を祝う会

1月26日 日本語教室、語学講座関係者、ボランティアなど約130人が参加した。

②交流事業の開催支援

- ・コロラド州青年訪問団受入れ事業

6月5日～6月16日 15人（内、引率者1人）

ホストファミリーとの交流や朝暘第五小学校、鶴岡中央高校、鶴岡東高校、羽黒高校への学校訪問のほか、ワールドバザールにボランティアとして参加してもらい交流促進を図った。

③国際姉妹都市・友好都市との交流の促進

鶴岡ニューブランズウィック友好協会、鶴岡ラフォア友好協会、鶴岡田川地区日中友好協会の事務局業務を担い、市民レベルでの交流促進を図った。

・ラフォア市 中学生・友好協会訪問団派遣事業

7月31日～8月6日 14人（内、引率者4人）

ラフォア中学校訪問とホームステイを体験した。

(2) 国際理解促進事業

①語学講座の開講

英語、中国語、韓国語、ドイツ語の講座、フリートーク型講座、子どものための中国語講座等を開催した。

- ・外国語講座 参加者 119人
- ・フリートーク型講座 参加者 延べ1,228人
- ・子どものための中国語講座 参加者 17人

②国際理解講座等の開催

子どもから大人までがそれぞれの興味に応じて参加できるように、料理や体験講座などのカリキュラムを作成し実施した。

- ・せかいの台所：料理講座（6回） 参加者 延べ100人
庄内在住のタイ、ネパール、アメリカ、ベナン、ガイアナ、モルドバ、フィリピン出身者を講師に開催した。
- ・ワールドコミュニケーションクラブ 参加者 延べ38人
中学生・高校生が英語を使った俳句作りやゲーム、プレゼンテーションに取り組んだほか、アイルランドやカナダの文化体験するなど英語を実践的に学習した。（月1回開催）
- ・太極拳体験講座 参加者 入門コース13人、スキルアップコース9人
- ・フレンドシップサロン 参加者 延べ67人
外国人や海外活動経験者を講師に招き、様々な知識や理解を深め、自由に意見交換できる講座を3回開催した。

③コロラド訪問団派遣

山形県と姉妹州であるコロラド州に訪問団を派遣し、ホームステイ等を通して国際感覚の育成、英語実践力の向上、国際理解を深めた。

- ・中高生・社会人コロラドスタディツアー
8月1日～8月11日 11日間 参加者 中高生5人
現地英語教師による英語レッスン、乗馬、国立公園訪問、ホームステイ先での交流、日系人会の行事に参加した。
- ・英語教育を学ぶコロラドスタディツアー
8月1日～8月11日 11日間 参加者 小学校教諭1人、高校生2人
現地の英語教育専門機関のプログラムに参加し、英語を母国語としない学習者に対する英語教育法を学習した。また、現地の小学校、高校、教育関連施設を訪問した。

(3) 多文化共生促進事業

在住の外国出身者が地域で安心して暮らせるよう、日本語指導、日本文化体験、生活相談、情報の収集提供などの事業を行った。

①日本語教室運営支援事業

・日本語教室（共催）

毎週日・火・土曜日及び学習者のニーズに応じて開催した。

日本語指導者ボランティア41人 学習者 148人（28か国・地域）

アイルランド、アメリカ、イギリス、インドネシア、ウガンダ、エジプト、オランダ、ガイアナ、カナダ、シンガポール、ケニア、スペイン、スリランカ、タイ、ドイツ、ハンガリー、フィリピン、フランス、ブルキナファソ、ベトナム、ベナン、ペルー、ボリビア、モザンビーク、モンゴル、韓国、中国、日本

- ・日本語スピーチコンテストin庄内（共催）
11月10日、庄内地域の国際交流関係機関等と連携して実施した。
発表者6人（鶴岡市3人） 来場者 約100人
- ・日本料理講座：器の会
5月19日、10月27日、ボランティアによる外国人向けの日本の家庭料理講習会を実施した。
メニュー 孟宗汁、ぜんまい煮物、肉うどん、野菜天ぷらなど
参加者 延べ17人
- ・ぶどう狩り&芋煮会（共催）
9月22日、櫛引の果樹園で日本語教室の学習者と指導者が日本の季節行事を体験した。
参加者 約60人
- ・外国人技能実習生のためのバスツアー（共催）
7月15、9月29日、羽黒山など鶴岡の代表的な観光地を見学するとともに、三川防災学習館での地震・火災時の対応、環境フェアではごみの分別や環境問題について学んだ。
参加者 86人
- ・防災研修、避難所宿泊体験（共催／災害時外国人支援サポーター研修会と同時開催）
9月8日、9月21日～22日（一泊二日）、サポーターは、災害時における多言語支援センターの設置や避難所の巡回など、外国人被災者へのボランティア支援活動を模擬体験した。また、外国人は、防災学習館にて災害時の行動について学んだほか、模擬避難所に宿泊し非常食の試食や避難所運営などを学んだ。
参加者 88人（うち災害時外国人サポーター56人）

②生活相談業務

生活相談業務担当者として国際交流専門員を配置し、必要に応じ行政や他の機関とも連携し、相談に対応した。24時間対応可能な電話相談も実施した。（英語、中国語、韓国語）

- ・生活相談窓口の設置
相談件数 86件
相談内容 教育・子育て、医療・福祉、生活環境、労働、在留資格など
- ・通訳・翻訳の対応
依頼件数 116件（通訳87件、翻訳29件）
依頼内容 医療、生活全般、教育、観光など
対応言語 英語、中国語、韓国語、ベトナム語、タイ語、イタリア語、バシユトウ語、
- ・コミュニティ通訳者自主勉強会
外国出身者も参加して、医療、教育、観光など通訳シミュレーションを行いながら専門用語や適切な表現などについて学習した。（中国語、英語、韓国語の3グループで毎月1回実施）
- ・生活ガイドブック・情報マップの配布
地域在住の外国出身者向けに生活に必要な基本情報を記載した「生活ガイドブック」「生活情報マップ」「ようこそ出羽庄内国際村へ」を配布した。（英語、中国語、韓国語）

③情報収集提供事業

- ・インターネットによる情報提供
ホームページやフェイスブックで講座やイベントの周知、報告を行った。
- ・会報の発行及びイベント情報などの提供
「国際村だより」を発行し、イベント情報などを提供した。
- ・インターネットコーナーの設置
無料で使えるパソコン、インターネットコーナーを設置し、各種情報収集の利便に供した。

市 民

■ 住民自治組織と行政連絡体制

(令和2年4月1日現在)

庁 舎	組 織	組 織 数	最 多 世 帯 数	最 小 世 帯 数	代 表 者 名 称	交 付 金 年 額 (総 額)	市からの業務依頼内容
本 所 (市街地)	町内会	102	1,200	11	会 長	組織への交付金 52,330千円	(1) 市広報誌の配付(月1回) (2) 市議会報の配付(年4回) (3) 県広報紙の配付(年6回) (4) 各種通知書の配付、回覧 (5) 各種負担金、募金取りまとめ (6) その他
本 所 (郊外地)	自治会 住民会 町内会	145	450	6	会 長	組織への交付金 48,106千円	(1) 同 上 (2) // (3) // (4) // (5) // (6) 選挙公報の配付 (7) その他
藤島庁舎	町内会	61	222	10	会 長	組織への交付金 19,654千円	
羽黒庁舎	集落	69	98	4	区 長	組織への交付金 18,189千円	
櫛引庁舎	地区	21	379	26	区 長	組織への交付金 10,936千円	
朝日庁舎	自治会	38	103	3	自治会長	組織への交付金 12,832千円	
温海庁舎	自治会	27	378	7	会 長	組織への交付金 17,011千円	

■ コミュニティ行政

1 コミュニティ施設・使用状況

名 称	運営組織 設立年月	施設の概要				地域の人口 (令2. 3. 31現在) (人)	令和元年度 使用状況	
		敷地面積 (㎡)	建物延面積 (㎡)	建築年	態様		回数 (回)	人数 (人)
第一学区コミュニティ 防災センター	昭58. 4	1, 992. 78	935. 68	昭58 (平9, 平14)	新 築 (一部増築)	10, 302	1, 699	22, 974
第二学区コミュニティ 防災センター	〃 59. 4	1, 857. 84	878. 12	昭60	新 築	7, 282	1, 554	22, 377
第三学区 コミュニティセンター	〃 57. 10	総合保健福祉 センターと合築	990. 28	平22	移転新築	12, 268	3, 759	42, 149
第四学区 コミュニティセンター	〃 59. 5	2, 487. 55	850. 61	昭61	新 築	9, 305	1, 864	24, 653
第五学区コミュニティ 防災センター	〃 57. 10	1, 434. 31	853. 97	昭62	移転新築	8, 695	1, 552	23, 860
第六学区コミュニティ 防災センター	〃 59. 5	4, 275. 82	1, 360. 71	平元	新 築	11, 561	2, 333	47, 565
斎コミュニティ 防災センター	〃 52. 7	1, 992. 40	872. 78	平5	移転新築	2, 117	430	7, 542
黄金コミュニティ 防災センター	〃 53. 4	2, 841. 00	975. 06	平8	移転新築	1, 756	541	10, 009
湯田川 コミュニティセンター	〃 54. 4	7, 351. 82	726. 56	昭60 (平29)	改 築 (一部増築)	998	847	11, 301
農村センター	〃 54. 4	4, 712. 42	1, 597. 86	平7	移転新築	4, 224	815	17, 612
京田コミュニティ 防災センター	〃 54. 4	4, 432. 01	894. 84	平11	移転新築	1, 827	421	8, 556
栄コミュニティ 防災センター	〃 52. 7	2, 133. 00	745. 81	平3	移転新築	907	343	5, 320
田 川 コミュニティセンター	〃 55. 4	5, 700. 00	1, 589. 05	昭62 (平30)	小学校転用 (一部改修)	820	753	10, 692
上 郷 コミュニティセンター	〃 55. 4	5, 204. 90	1, 556. 14	昭59	移転新築	2, 128	1, 053	18, 025
三 瀬 コミュニティセンター	〃 54. 4	2, 057. 69	908. 82	昭56	移転新築	1, 342	731	10, 481
小 堅 コミュニティセンター	〃 55. 4	576. 57	313. 00	昭49	公民館転用	713	207	2, 545
由 良 コミュニティセンター	〃 54. 4	3, 728. 96	1, 077. 40	平25	改 築	975	701	11, 003
加 茂 コミュニティセンター	〃 57. 4	2, 237. 16	536. 00	昭44	公民館転用	1, 048	617	7, 326
湯野浜 コミュニティセンター	〃 55. 4	830. 00	1, 338. 19	平4	移転新築	1, 188	691	12, 889
大 山 コミュニティセンター	〃 51. 9	7, 801. 39	1, 714. 64	昭51	新 築	6, 589	2, 384	33, 188
西郷地区 農林活性化センター	〃 55. 4	8, 185. 34	1, 199. 63	平23	新 築	3, 017	582	15, 200
藤島地区 地域活動センター	平25. 11	4, 640. 00	2, 093. 00	昭53	公民館転用	4, 562	1, 157	29, 511

名 称	運営組織 設立年月	施設の概要				地域の人口 (令2.3.31現在)	令和元年度 使用状況	
		敷地面積 (㎡)	建物延面積 (㎡)	建築年	態様		回数 (回)	人数 (人)
東栄地区 地域活動センター	平25.11	3,740.00	1,477.00	平6	公民館転用	1,674	646	12,572
八栄島地区 地域活動センター	〃 25.11	2,632.00	804.00	平16	公民館転用	880	650	9,376
長沼地区 地域活動センター	〃 25.11	20,521.80	1,923.99	平2,3 (令元)	小学校転用	1,066	411	7,526
渡前地区 地域活動センター	〃 25.10	5,019.00	1,408.34	平3	公民館転用	1,727	631	13,517
手向地区地域活動センター (手向地区ふるさとセンター)	〃 26.9	4,389.00	780.02	平9	公民館転用	1,303	465	8,910
泉地区地域活動センター (羽黒農村環境改善センター)	〃 26.8	16,982.00	2,165.00	昭51,平5, 平12	公民館転用	3,195	1,186	17,324
広瀬地区地域活動センター (羽黒勤労者研修センター)	〃 26.8	3,914.00	917.00	平9	公民館転用	2,904	689	9,243
羽黒第四地区 地域活動センター	〃 26.8	2,562.00	1,022.79	昭40 (平31)	小学校転用 (一部改修)	532	180	3,597
朝日中央コミュニティセンター (朝日山村開発センター)	〃 26.9	9,672.00	2,207.00	昭58	公民館転用	3,069	1,025	14,519
朝日南部 コミュニティセンター	〃 26.8	4,473.00	463.00	平5	公民館転用	487	93	1,317
大網地区地域 交流センター	〃 26.8	9,963.00	952.00	平31	新築 (小学校一部転用)	303	135	2,729

※令和2年4月1日以降の名称

人口は市民課「町別世帯数人口集計表」より

2 羽黒コミュニティセンター施設・使用状況

名 称	設置年月	敷地面積 (㎡)	建物延面積 (㎡)	建築年	態様	令和元年度 使用状況	
						回数(回)	人数(人)
羽黒コミュニティセンター	昭57.8	4,894	1,772	平16	増改築	634	12,993

3 コミュニティ施設生涯学習事業開催状況

(1) 補助金交付状況

(単位：円)

地 域	名 称	令和元年度	交付等団体(数)・主な事業内容
鶴 岡	広域コミュニティ組織運営・ 地域づくり交付金	102,876,080	21コミュニティ推進団体 体制整備費、活動費等
藤 島		23,564,400	5コミュニティ推進団体 体制整備費、活動費等
羽 黒		15,368,720	4コミュニティ推進団体 体制整備費、活動費等
朝 日		9,879,840	3コミュニティ推進団体 体制整備費、活動費等

(2) 主な生涯学習事業（令和元年度）

（単位：人）

学区・地区	内 容	参加者数	学区・地区	内 容	参加者数
第一	鶴南大学講座	235	第二	夏まつり	570
	文化祭	683		文化祭	425
	生涯学習推進事業	38		市施設見学会	17
	キラリ夏まつり	700		まんてん健康講座	194
	新年パーティー	136		新春交流会	103
	親子でラジオ体操	719		親子リラックスタイム	33
	～鶴岡不思議発見～楡引地区	36		防災視察研修会	24
	手作り教室	10		バスハイク	45
	スポ・レク事業	95		世代間交流ボウリング大会	30
			麻雀大会	36	
第三	令和まなび塾	359	第四	コミセンまつり	1,294
	文化祭	963		スポ・レク事業	561
	チビっ子広場	514		生涯学習講座・教室	334
	ふるさと少年少女教室 1～6 学年	611		料理教室	30
	趣味教室 8教室 34回	457		夏休み勉強会	44
	特別教室 10教室 29回	687		ぎゅぎゅっとふれあい広場	44
	講演会 1回	61		さわやか交流会	109
	いきいき健康講座 3回	108		新年大交流会	147
	ギャラリー展示	1,770		囲碁・将棋・麻雀大会	50
			スマホ教室	60	
			児童生徒作品展	390	
第五	地域子供会リーダー研修会	67	第六	楽知六講座	140
	しあわせ学園	240		コミセン・福祉まつり	中止
	コミセンまつり	464		だがしや楽校	142
	スポ・レク事業	321		ふれあい健康講座	203
	真夏の交流会	110		健康体操	123
	文化財めぐり	38		自然を楽しむ会	44
	新春のつどい	104		歌のつどい	23
	子ども映写会	66		ペットボトルロケット飛ばし	40
	子どもクッキング	33		料理教室	29
				親子プログラミング教室	54
		手芸教室	43		
		趣味の園芸	19		
		史跡めぐり	36		
		蕎麦打ち体験	13		
		新春のつどい	213		
齋	成人講座	156	黄金	成人・高齢者・元気げんき講座	200
	女性セミナー	111		婦人・女性講座	73
	地区体育祭	600		その他講座・サークル	250
	健康講座	124		金峯少年教室	65
	生きがい講座	13		むらづくりのつどい	150
	短歌教室	108		スポ・レク事業	750
湯田川	成人講座	177	大泉	郷倉学級・いきいき体作り運動	450
	いきいき健康講座	51		文化財愛護会	90
	地区作品展	262		地域婦人の集い	80
	スポ・レク事業	622		大泉郷倉まつり	560
				新春懇談会	126
			スポ・レク事業	1,560	

学区・地区	内 容	参加者数	学区・地区	内 容	参加者数
京田	よがんす京田夏祭り	450	栄	生きがい講座	158
	みんなで来ばいちゃコミセン祭り	200		成人講座	67
	成人教室	120		スポ・レク事業	1,000
	女性教室	30		お達者講座	123
	土ん土ん体験	131		さかえ祭り	310
	親子読書会	201		地域女性交流会	36
	スポ・レク事業	1,500		婦人・若妻講座	173
田川	合同七つ祝い	16	上郷	文化祭	240
	スポ・レク事業	650		地域づくり住民のつどい・講座	340
	新春放談会	50		青少年学習事業	60
	健康講座	125		新春祝賀会	70
	むかごの会	32		軽スポーツ大会 駅伝大会含む	520
	育児相談	64		横光利一を顕彰する会	20
	田川夏祭り	400			
三瀬	いきいきライフ講座	69	小堅	ふれあい講座	101
	孟宗まつり	800		地域文化展	61
	子育て講座	43		学区市民大運動会	300
	地区作品展	90		成人学習講座	67
	高齢者学習事業	145		親子お楽しみ会	48
由良	ふれあい講座	166	加茂	軽スポーツ	67
	地域づくり住民のつどい	52		楽遊会(生きがい講座)	130
	地区大運動会	680		地区作品展	122
	学習講座	161		スポ・レク事業	77
	青少年事業	102		文化財保護活動事業	150
	スポ・レク事業	650		加茂・生涯学習講座	88
	文化財研修会	25			
湯野浜	ふれあい講座	159	大山	高館山少年教室	400
	文化祭	300		成人講座・短期講座	358
	スポ・レク事業	1,000		合同作品展・芸能のつどい	642
	サークル発表会	200		合同茶会	195
	いきいき体操	955		尾浦大学	81
			地公連球技大会	200	
			公式ワナゲ大会	32	

学区・地区	内 容	参加者数	学区・地区	内 容	参加者数
西郷	婦人・高齢者学習会	233	藤島	小学生夏休み宿題塾	457
	愛郷成人講座	184		小学生書初め教室	97
	文化財愛護会	61		玄関先除雪サービス	11
	短期講座	93		クリーン作戦	160
	婦人・高齢者軽スポーツ	367		健康講座（キャンドル教室）	7
	球技大会・バレーボール大会	300		健康講座（ヨガ教室）	100
	地区駅伝	300		あったかボランティア	119
	住民作品展	418		センターフェスタ	250
	夏祭り事業	600		文化講演会	150
	新春のつどい	76		学社連携事業	83
	さつき盆栽展	61		市民運動会	2,200
					グラウンドゴルフ大会
			軽スポーツ大会	190	
			防災研修会	44	
			応急手当講習会	29	
東栄	さわやか健康教室	340	八栄島	やえじま活セン祭り	220
	学習講座	110		講座（野山散策・陶芸）	26
	陶芸教室	29		防災講演会	22
	いきいき百歳体操	140		学社連携事業グラウンドゴルフ大会	106
	やってみよう料理教室	24		落語口演会	33
	冬期健康教室	166		わらしっこ楽園	429
	春季グラウンドゴルフ大会	53		中学生事業	23
	夏季グラウンドゴルフ大会	55		救命救急講習会	11
	あさひ博釣り大会	27		男の料理教室	10
	ガーデニング講習会	20		市民運動会	400
	あさひ博	378		グラウンドゴルフペア大会	17
	アソベンチャー	350		老人レク大会	57
	三役研修(防災訓練)	40		冬季レクリエーション大会	130
長沼	長沼秋まつり（芸術文化祭）	350	渡前	成人講座（表書き・料理）	87
	ふれあい活動ふれあいデー	50		総合研修会	78
	ボランティア活動	34		郷土史セミナー	0
	手芸教室	12		ソフトボール大会	40
	グラウンドゴルフペア大会	44		グラウンドゴルフ大会	47
	長沼わんぱく広場（学社連携）	205		ウォーキング教室	7
	市民運動会	400		ボウリング大会	34
	軽スポーツ大会	115		地ふぶき祭り	350
	高齢者レクリエーション大会	77		学社連携畑作り支援活動	274
	救急救命講習会	15		ドリームランド（学社連携）	152
	長沼歴史資料展示活動	43		さくら回廊管理	72
	中学生事業	13		救命法講習会	12
					市民運動会

学区・地区	内 容	参加者数	学区・地区	内 容	参加者数
手向	新春祝賀会	32	泉	リーダー研修視察	18
	歴史的町づくり	1,223		レディースセミナー	150
	にこにこ料理教室	41		親子ルンルン教室	112
	女性セミナー教室	136		生きがい講座	20
	学区運動会	992		高齢者げんき塾	90
	地区球技大会	100		防犯研修会	27
	秋まつり交流会	0		防災研修会・防災訓練	150
	成人講座	19		学区運動会	750
	地区防災訓練	15		地区文化祭	116
	ホテルの会	368		地区レクリエーション大会	150
	英会話教室	30		グリーンツーリズム	32
			新春健康のつどい	40	
広瀬	少年教室	126	羽黒 第四	少年教室	106
	エプロンスクール	146		リーダー研修会	20
	熟年者いきいき交流	74		成人講座	44
	地区文化祭	310		生きがい講座	17
	成人講座	22		学区運動会	1,488
	学区運動会	1,610		夏祭り	190
	冬季レクリエーション大会等	800		冬季レクリエーション大会	173
	防災訓練	41		世代間交流	60
	リーダー研修会	17		防災訓練	169
	高齢者健康増進教室	71			
世代間交流	82				
朝日 中央	朝日いきいき大学	494	朝日 南部	大鳥認知症セミナー	25
	地区運動会（5地区）	1,631		福祉研修交流会	107
	軽スポーツ大会	212		地区運動会（夏・冬）	388
	夏休み特別企画	108		大鳥交流会	18
	普通救命講習会	29		グラウンドゴルフ交流大会	45
	防災講演会	30		趣味・出前講座	30
	親子でおかし作り教室	25		シネマ倶楽部大鳥座	17
				南部産業文化祭	151
		朝日大泉・大鳥地域伝統食をつなぐ会	77		
		じよさね体操教室	9		
		南部夏休み塾	11		
朝日 東部	長生会	71			
	生涯学習講座	35			
	地区運動会（夏・冬）	370			
	グラウンドゴルフ大会	54			
	東部地区芸能文化まつり	160			
	歌声吉茶ゆどの	9			
	映写会	21			
	冬季健康教室&サロン	29			
	世代間交流事業東部かまくら祭り	130			
東部ふれあいサロン	189				

4 公民館類似施設整備、支援状況

内 容	令和元年度	
	件数(件)	金 額(円)
公民館類似施設建築資金あっせん利子補給	4	58,133
公民館類似施設運営・活動費補助金	48	12,046,000
公民館類似施設整備費補助金	6	8,523,000
自治公民館等連絡組織補助金	3	96,000

■ 防 災

1 自主防災組織結成状況

(令和2年4月1日現在)

地 域	世 帯 数	結 成 町 内 会 数	結 成 率
本 所	36,932	247	100.0%
藤 島 地 域	3,203	61	100.0%
羽 黒 地 域	2,592	69	100.0%
櫛 引 地 域	2,226	21	100.0%
朝 日 地 域	1,291	37	97.4%
温 海 地 域	2,683	27	100.0%
合 計	48,927	462	99.8%

※結成率＝結成町内会数／全町内会数

2 災害応援協定の状況

(令和2年4月1日現在)

締結等月日	協 定 概 要	締 結 組 織 名
H 9. 9. 26	大規模災害時における支援等に関する協定書	鶴岡地区危険物安全協会
H 9. 9. 26	大規模災害時における通信確保に関する協定書	アマチュア無線鶴岡クラブ
H17. 11. 1	鶴岡市と墨田区との防災応援相互協定書	墨田区
H19. 1. 10	災害時における応急生活物資供給等の協力に関する協定書	鶴岡市農業協同組合
H19. 1. 10	災害時における応急生活物資供給等の協力に関する協定書	庄内たがわ農業協同組合
H19. 1. 10	災害時における応急生活物資供給等の協力に関する協定書	株武田商店
H19. 1. 10	災害時における応急生活物資供給等の協力に関する協定書	山形県生活協同組合連合会
H19. 2. 13	災害時における応急生活物資供給等の協力に関する協定書	NPO法人コリ災害対策センター
H22. 1. 19	災害時における汚水及び浄化槽汚泥等の収集運搬等に関する協定書	庄内環境保全協同組合
H22. 4. 23	災害時における飲料水の供給に関する協定書	仙台コラボトリング 庄内営業所
H22. 5. 24	水道施設の災害に伴う応援協定書	鶴岡管工事協同組合
H22. 7. 1	水道施設の災害時における発動発電機の接続に係る協定書	㈱新興電気設備
H22. 7. 1	水道施設の災害時における発動発電機の貸借に係る協定書	株アクティオ
H24. 5. 15	災害時相互応援に関する協定書	兵庫県篠山市
H24. 5. 28	災害時相互応援に関する協定書	新潟県胎内市
H25. 5. 29	地震等大規模災害時における建築物等の解体撤去等に関する協定書	(一社)山形県解体工事業協会
H25. 9. 5	災害時における福祉避難所の指定等に関する協定書	市内 社会福祉施設等11施設
H25. 9. 26	災害時における応急生活物資の供給に関する協定書	株ブルボン
H26. 11. 20	災害時における福祉避難所の指定等に関する協定書	市内 社会福祉施設等 4 施設
H27. 4. 23	大規模災害時における支援協力に関する協定	(一財)山形県建設業協会鶴岡支部
H27. 4. 23	大規模災害時における支援協力に関する協定	藤島建設業会
H27. 4. 23	大規模災害時における支援協力に関する協定	羽黒町建設業会
H27. 4. 23	大規模災害時における支援協力に関する協定	出羽商工会
H27. 12. 25	災害時における応急対策用燃料(液化石油ガス)等の供給応援に関する協定書	(一社) 山形県LPガス協会田川支部
H27. 12. 25	災害時におけるガソリン等燃料の供給に関する協定書	山形県石油協同組合鶴岡支部
H28. 4. 28	災害時における被災建築物応急危険度判定業務に関する協定	(一社)山形県建築士会鶴岡田川支部
H28. 11. 18	鶴岡市・日本下水道事業団災害支援協定	地方共同法人日本下水道事業団
H28. 11. 18	災害時における復旧支援協定に関する協定	(公社)日本下水道管路管理業協会
H29. 2. 22	大規模災害時における施設使用に関する支援協定	株庄交コーポレーション
H29. 2. 27	鶴岡市と鶴岡市内郵便局との包括連携協定	鶴岡市内郵便局
H29. 4. 1	災害時等応急対策活動に関する協定書	第一環境(株)東北支店

締結等月日	協 定 概 要	締結組織名
H29. 9. 1	大規模災害時における棺及び葬祭用品の供給並びに遺体の搬送等の支援協力に関する協定	山形県葬祭業協同組合
H30. 2. 7	災害時における消防用水等の供給支援に関する協定	庄内生コンクリート協同組合
H30. 7. 4	災害復旧における指導・助言等に関する協定	(一社) 東北地域づくり協会
H30. 8. 30	災害時等における無人航空機による支援活動に関する協定書	山形ドローン協会協同組合
H31. 1. 25	災害に係る情報発信等に関する協定	ヤフー株式会社
R1. 11. 22	災害時における電気自動車からの電力供給の協力に関する協定書	山形日産自動車販売株式会社
R1. 11. 22	災害時等における電動車両及び給電装置に関する協力協定	山形三菱自動車販売株式会社
R2. 1. 8	災害時における福祉避難所の指定等に関する協定書	市内 社会福祉施設等13施設
R2. 1. 10	災害時等における避難者受入れの協力に関する協定	鶴渡会電気土木、田代地区自治会（3者協定）
R2. 2. 19	災害時等における給電装置の貸与に関する協定	㈱高砂製作所
R2. 4. 1	災害時の協力に関する協定書	東北電力ネットワーク株式会社鶴岡電力センター

3 合併後の災害履歴

(1) 風水害

発 生 期 日	被 害 状 況
平成18年8月30日 (18. 8. 30集中豪雨)	温海地域で時間雨量50mmを越える雨量となり、米子、浜温海及び湯温海で、床上浸水1棟、床下浸水4棟の浸水被害、農地及び農業施設に1,300千円の被害が発生した。
平成19年6月26日 (19. 6. 26集中豪雨)	庄内南部に大雨洪水警報が発令され、特に鶴岡地域及び温海地域の国道345号沿いは、積乱雲によるゲリラ的な集中豪雨となり、午前6時に中山地内において49.5mmの雨量を観測した。 ・住宅被害：床上浸水3棟、床下浸水35棟、38世帯107人り災 ・住宅の裏山土砂崩れ15箇所 ・市道及び河川77箇所、復旧額169,000千円 ・農業被害：水稲、枝豆及び大豆が冠水並びに浸水、被害額50,000千円 ・農林施設被害：林道被害141,000千円、農地26,000千円、水路等26,000千円、農道18,000千円、計211,000千円 ・土木、農業及び農林施設等被害総額430,000千円、その他五十川地区の断水及び河川から海への流木の流出等の被害が発生した。
平成20年8月14日 (大雨)	庄内及び最上地方に前線が長時間にわたり停滞し、藤島地域の長沼から添川の一帯で時間最大雨量が36mmの大雨となり、住家床下浸水10件、非住家浸水48件、農作物等被害484ha等の被害が発生した。
平成21年9月13日 (突風)	午前3時15分過ぎ温海地域の鼠ヶ関地区及び早田地区において突風が発生し、人的被害で軽傷2人並びに家屋7棟及び農業用施設等に被害が発生した。
平成22年9月7日、9月11日、 9月12日～14日、9月19日及 び9月22日 (断続的な大雨)	9月7日に、温海地域を中心に時間最大降水量31.5mmの大雨となり、土砂流出等の被害が発生した。 9月11日には、時間最大降水量で朝日42.5mm、鶴岡31.0mmの大雨となり、鶴岡地域で住家の床下浸水等の被害が発生した。 9月12日～14日には、台風10号から変わった低気圧の停滞により、時間最大降水量が鶴岡48mm、櫛引34mm、羽黒26mm、温海38mmの大雨12日から14日まで断続的に続き、住家の床上及び床下浸水等の被害が発生した。 9月19日には、秋雨前線と低気圧の影響で大雨となり、鶴岡地域で住家の床下浸水等の被害が発生した。 9月22日には、秋雨前線と低気圧の影響で、時間最大降水量が鶴岡35mm、温海37mmの大雨となり、土砂崩れ等の道路被害が発生した。
平成23年6月23日～ 7月1日(大雨)	梅雨前線が東北地方に停滞したため、時間最大降水量が鶴岡45mm、朝日47mmの大雨となり、住家床上浸水1件、住家床下浸水9件、非住家浸水4件、道路被害66箇所、土砂災害7箇所等の被害が発生した。
平成23年8月17日～ 19日(大雨)	朝鮮半島から伸びた前線及び低気圧に暖かく湿った空気が流れ込んだため、時間最大降水量が鶴岡34mm、櫛引44mm、温海44mmの大雨となり、住家床上浸水16件、住家床下浸水50件、道路災害98箇所、土砂災害23箇所、農地・農業用施設被害109箇所、林道施設等被害67箇所等の被害が発生した。

発 生 期 日	被 害 状 況
平成24年4月3日～4日 (急速に発達する低気圧)	低気圧が日本海沖で急速に発達し北日本を通過したため、最大瞬間風速26.5mの非常に強い風となり、軽傷者4人、建物被害90件、公共施設被害35件、教育施設被害53施設、農業ハウスの損壊1,077棟等の被害が発生し、4日午前7時に災害警戒本部を設置し対応にあたった。
平成25年7月18日(大雨)	日本海にある低気圧の通過に伴い、時間最大雨量が鶴岡64mm、朝日36mmの大雨となり、床上浸水8件、床下浸水42件、土砂災害1箇所、自主避難1件、JR羽越本線の運休、庄内空港の出発遅延等の被害が発生した。
平成25年7月22日(大雨)	梅雨前線が日本海から東北地方に延び、温かく湿った空気が流れ込んだため、時間最大雨量が鶴岡33mm、榎引55mm、朝日31mm、温海27mmの大雨となり、床下浸水28件、農作物被害761ha、河川護岸の崩落による豚舎の流出等の被害が発生した。
平成28年4月17日(暴風)	急速に発達した低気圧が日本海を東北東に進み、寒冷前線が東北地方を通過したため、最大瞬間風速28.6mの非常に強い風となり、人的被害で重症1人、中等症1人、軽傷1人並びに建物被害40件、公共施設被害35件、農業用施設被害146件等の被害が発生した。
平成28年8月22日～23日 (大雨)	台風9号の接近により、時間最大降水量が鶴岡26mm、藤島43mm、羽黒60mm、榎引40mmの大雨となり、床上浸水1件、床下浸水28件、冠水等の農作物被害234件等の被害が発生した。
平成30年8月5日～31日 (大雨) (避難所開設)	急速に発達した低気圧の影響により、30日には72時間の累加雨量が鼠ヶ関で226.5mmを記録。温海、朝日、藤島地域を中心とした市全域で被害発生し、うち、農業用施設被害が710件、8億6千万円、農作物被害が431ha、41百万円、道路河川被害が141件、2億5千万円と全体で11億5千万円を超える被害が発生した。市初の避難勧告を発令。藤島4回延べ14か所、羽黒1回1か所。避難者6世帯104人。避難率2.3%となった。
令和元年10月12日～13日 (台風19号) (避難準備・高齢者避難等開始)	台風19号の接近により、最大瞬間風速24.0mの非常に強い風となり、建物被害10件、道路被害1件、農作物・農地農業用施設等の被害52件の被害が発生した。災害対策本部は10月12日午後4時30分に設置し「避難準備・高齢者等避難開始」を藤島地区に発令し開設した3つの避難所と市内中学校区単位に1箇所設置した36の自主避難所に、32世帯41名が避難した。

(2) 土砂災害

発 生 期 日	被 害 状 況
平成18年7月13日 JR羽越本線法面崩落災害	13日午後8時頃、国道7号小岩川字境沢付近において、JR羽越本線法面の崩落土砂が国道を塞いだため、国道は、約1日半全面通行止め、約8日間片側交互通行、約42時間通行規制となり、7月23日に全面開通した。JR羽越本線は、約27日間運転を見合わせ、8月9日午後4時に復旧した。この土砂災害により鼠ヶ関小学校、温海中学校へのスクールバスの運転停止により、一時自宅待機等の影響が出た。また、幹線輸送路国道7号線、JR羽越本線の通行制限により、各方面に与えた経済的影響は大きい。
平成21年2月25日 七五三掛地区地すべり災害	2月25日に朝日地域の大網字七五三掛地内において、住民からの通報により、地すべりが原因と推定される亀裂が確認された。その後雪解けとともに、家屋、道路及び農業用施設への相当な被害が確認されたため、4月9日14時に朝日庁舎に地域災害警戒本部を設置し、17時に3世帯に自主避難を要請するとともに、現地に現地警戒本部を設置した。また、災害4月17日18時にはその地域災害警戒本部を地域災害対策本部に移行するとともに、本所内に市長を本部長とする七五三掛地区地すべり災害対策本部を設置し対応にあたった。被害状況は、住家被害7棟、非住家被害3棟、市道9箇所、農道13箇所、農道橋1箇所、農業用水路21箇所、農地30a、水道管破裂1箇所の被害が発生した。

(3)地震災害

発 生 期 日	被 害 状 況
令和元年6月18日 山形県沖地震	令和元年6月18日22時22分、山形県沖を震源とする地震が発生、震源の深さは14km、地震の規模（マグニチュード）は6.7と推定される。最大震度は6強（震度6弱：鶴岡市）。22時24分津波注意報が出されたため22時46分避難指示（緊急）を防災行政無線で呼び掛けた。避難指示発令区域は下川全域、加茂全域、由良全域、三瀬全域、小堅全域、浜温海、湯之里、釜谷坂、暮坪、鈴、五十川、安土、大岩川、鼠ヶ関、早田、小岩川。避難状況は（自治会等への聞取調査を行い）避難場所等（一次・二次避難所）数53か所4,075人が避難した。概算被害額37億4千4百万円（令和2年5月20日現在）。人的被害は重傷1名、軽傷17名、家屋被害は半壊7棟を含む1,018棟、道路被害が363件、上下水道被害92件、農林水産業被害112件、商工業被害33社、観光業被害25件の被害が発生した。

■ 交 通 安 全

交通安全教室の開催状況

(単位：回・人)

	平成30年度		令和元年度	
	回 数	参加人数	回 数	参加人数
かもしかクラブ	224	16,212	217	15,858
小 学 校	49	4,360	52	4,372
老 人 ク ラ ブ 等	36	855	30	801
そ の 他	1	42	1	53
合 計	310	21,413	300	21,084

■ 総合相談室

(令和元年度)

相談区分	相談件数	主な内容
家族、家庭生活の相談	283	婚姻、夫婦関係、戸籍、扶養、その他の家庭内の諸問題
社会福祉、医療をめぐる相談	765	生活福祉、高齢福祉、障害福祉、寡婦福祉等、医療問題
近隣生活、環境をめぐる相談	231	近所付合、人間関係、騒音、振動、悪臭被害、犬猫等被害
土地、建物をめぐる相談	91	境界、売買、登記、借地借家、賃貸借契約、立退き問題等
相続、遺言をめぐる相談	354	相続に係ること、遺言に係ること
金銭貸借をめぐる相談	74	金銭消費貸借、債務処理、貸金の取立、保証、担保等
商法、取引をめぐる相談	26	割賦売買、訪問販売、解約問題、悪徳商法等、消費生活問題
労働にかかわる相談	28	契約、解雇、賃金、退職金、労働条件、就労に係ること
年金や税金をめぐる相談	51	各種年金、保険の問題、税金の問題
交通事故、その他の事故にかかわる相談	14	交通事故、その他の事故
教育、子育てをめぐる相談	8	不登校、いじめ、行動障害、しつけ、就園就学、進路選択
その他の相談	192	友人関係、人権問題、その他
行政等の相談	20	行政等への苦情・提言・要望
相談窓口の問合せ等	180	紹介業務、担当課、機関との連絡協議
合 計	2,317	

■ 消費生活相談

消費生活に関する苦情・相談件数

(令和元年度)

商品等				役務（サービス等）				その他	合計
食料品	住居品	商品一般	その他	金融保険	運輸通信	保健福祉	その他		
37	27	83	119	57	213	22	64	50	672

■ 出稼ぎ者数

出稼ぎ労働者手帳交付件数

(各庁舎分も含む)

	性別	30歳未満	30歳～44歳	45歳～54歳	55歳～59歳	60歳～64歳	65歳以上	計
令和元年度	男	0	0	0	0	2	0	2
	女	0	0	0	0	0	0	0
	計	0	0	0	0	2	0	2

■ 住 居 表 示

住居表示の実施状況

実施年月日	実 施 町 名	総面積 (ha)
昭和40. 7. 1	道形町・大宝寺町・末広町・錦町・上畑町・日吉町・宝町・鳥居町・山王町・泉町	201.58
41. 4. 1	本町一丁目・昭和町・大東町・日出町・苗津町・神明町・本町二丁目・三光町・睦町・三和町・千石町・文園町・双葉町	184.95
42. 7. 1	新形町・若葉町・馬場町・家中新町・新海町・みどり町・本町三丁目・美原町・陽光町・稲生町	252.91
43. 8. 1	大山一丁目・大山二丁目・大山三丁目	147.44
44. 4. 1	日出町の一部	0.23
45. 4. 1	青柳町	9.55
46. 1. 1	大宝寺町の一部・苗津町の一部・新海町の一部・みどり町の一部・美原町の一部	6.00
47. 1. 1	日出町の一部・美原町の一部	20.60
48. 5. 1	大西町	25.35
49. 5. 1	新形町の一部	12.29
50. 5. 1	東新斎町・西新斎町・新海町の一部	38.23
52. 6. 1	湯野浜一丁目・湯野浜二丁目・末広町の一部	44.56
52.12. 1	長者町・三和町の一部・千石町の一部	16.07
53. 6. 1	大宝寺町の一部	3.97
53.10. 1	西新斎町の一部	5.04
54.11. 1	友江町	5.70
55.11. 1	大山一丁目の一部 (付番変更)	—
56.11. 1	青柳町の一部	2.70
57.10. 1	切添町・朝暘町・大東町の一部・日出町の一部・文園町の一部	62.99
59. 3. 1	砂田町・淀川町・道田町・大西町の一部	47.15
59.11. 1	宝田一丁目・宝田二丁目・道形町の一部・苗津町の一部	100.64
60.11. 1	城北町	24.59
61.11. 1	城南町	19.08
62.11. 1	稲生一丁目・稲生二丁目	14.17
63. 2. 1	宝田三丁目	52.20
63.11. 7	青柳町の一部	10.12
平成元. 2. 6	由良一丁目・由良二丁目・由良三丁目	54.61
元.11. 1	道形町の一部	9.28
元.11. 6	日出一丁目・日出二丁目・東原町	20.86
3. 1.21	大塚町・小真木原町・道田町の一部・稲生一丁目の一部	64.87
4. 1.20	海老島町・大部町・東新斎町の一部・城北町の一部・大西町の一部	28.07
4.11. 9	日和田町・美原町の一部・新形町の一部	20.02
4.11.11	伊勢原町	28.98
5.11. 1	稲生二丁目の一部・文園町の一部	14.09
6.10.24	城南町の一部	5.37
7.10.21	茅原町	22.32
8.10.28	道形町の一部	9.23
9. 7.26	城南町の一部・平成町	8.37
10.10.24	大塚町の一部	14.63
11. 9.25	桜新町・ほなみ町・苗津町の一部・東原町の一部	37.10
12.10.28	稲生一丁目の一部・稲生二丁目の一部	2.86
13. 9.29	余慶町	12.35
14.10. 5	美咲町	43.90
17. 8.27	のぞみ町・千石町の一部	10.64

■ 住 民 記 録

1 各種届出件数 (令和元年度)

種 別			件 数	種 別			件 数
戸 籍	出 生		1,048	住民登録	転 入		2,137
	死 亡		2,223		転 居		2,306
	婚 姻		1,335		転 出		2,463
	離 婚		267	印 鑑	登 録		3,872
	転 籍		450		廃 止		1,735
	そ の 他		662	国 保 資 格 得 喪			10,919
旅 券	申 請		2,007	国 民 年 金 資 格 得 喪			2,709

2 証明書等発行通数 (令和元年度)

種 別		通 数	種 別		通 数
戸籍の全部証明(謄本)		19,082	印 鑑 証 明		31,132
戸籍の個人証明(抄本)		5,339	納 税 証 明		2,598
原戸籍・除籍の全部証明(謄本)		29,231	税 務 証 明		18,481
原戸籍・除籍の個人証明(抄本)		80	税 関 覧		0
身 分 証 明		820	そ の 他 の 証 明		4,581
戸 籍 関 係 証 明		196	斎 場 使 用 許 可		1,895
附票の全部証明(謄本)・一部証明(抄本)		6,194	臨 時 運 行 許 可		1,065
住 民 票 写 し 謄 本 ・ 抄 本		44,161	軽 自 動 車 納 税 証 明		6,949
住 民 基 本 台 帳 閲 覧		3,612	軽 自 動 車 標 識 弁 償 金		2件
住 民 票 記 載 事 項 証 明		1,016	マ イ ナ ン バ ー カ ー ド 交 付		2,336
船 員 法 事 務		12	電 子 証 明 書 交 付		3,109

※無料交付及び郵便請求を含む。

3 外国人国籍別人口 (令和2年3月31日現在)

(単位：人)

国 籍	人 口			国 籍	人 口		
	男	女	計		男	女	計
ア イ ル ラ ン ド	1	0	1	バ ン グ ラ デ シ ュ	3	2	5
ア フ ガ ニ ス タ ン	1	0	1	フ ィ リ ピ ン	25	53	78
ア ル ゼ ン チ ン	0	1	1	ブ ラ ジ ル	1	4	5
イ ン ド	2	0	2	フ ラ ン ス	1	2	3
イ ン ド ネ シ ア	14	23	37	ブ ル キ ナ フ ェ ソ	1	0	1
ウ ガ ン ダ	2	1	3	ベ ト ナ ム	78	162	240
エ ク ア ド ル	1	0	1	ベ ナ ン	1	1	2
オ ー ス ト ラ リ ア	2	0	2	ボ リ ビ ア	1	0	1
オ ラ ン ダ	2	0	2	マ レ ー シ ア	0	1	1
ガ イ ア ナ	3	1	4	モ ザ ン ビ ー ク	0	1	1
カ ナ ダ	2	2	4	モ ン ゴ ル	4	2	6
カ ン ボ ジ ア	1	24	25	ラ オ ス	0	1	1
ケ ニ ア	1	0	1	ロ シ ア	1	1	2
サ ウ ジ ア ラ ビ ア	1	0	1	英 国	3	2	5
シ ン ガ ポ ー ル	0	1	1	韓 国	14	51	65
ス ペ イ ン	1	0	1	台 湾	9	14	23
ス リ ラ ン カ	2	2	4	中 国	45	179	224
セ ネ ガ ル	1	0	1	朝 鮮	1	1	2
タ イ	3	14	17	米 国	14	3	17
ド イ ツ	3	1	4				
ネ パ ー ル	4	1	5				
パ キ ス タ ン	1	1	2	計	250	552	802

■ 清 掃

1 収集概要

(1) ごみの収集

ア ステーション方式による可燃・不燃物別に、曜日・収集回数等を指定した定期収集

イ ごみステーション数

区 分	箇 所 数
本 所 区 域	1,879
内 燃やすごみ・燃やさないごみ併用	1,672
内 燃やすごみ専用	195
内 燃やさないごみ専用	12
各 庁 舎 区 域 計	614
合 計	2,493

ウ 分別数 5種 + (他 蛍光管・乾電池、資源ごみ、粗大ごみ)

エ 収 集 委託収集 (17区域 18事業)

(2) ごみ収集処理状況

(単位：t)

区 分	平成29年度			平成30年度			令和元年度		
	燃やすごみ	燃やさないごみ	計	燃やすごみ	燃やさないごみ	計	燃やすごみ	燃やさないごみ	計
委 託	26,216	2,834	29,050	25,909	2,884	28,793	26,165	2,949	29,114
許 可	9,906	0	9,906	9,691	0	9,691	9,325	0	9,325
その他	2,689	13	2,702	2,412	14	2,426	2,346	16	2,362
計	38,811	2,847	41,658	38,012	2,898	40,910	37,836	2,965	40,801

(3) し尿・浄化槽汚泥収集処理状況

(単位：kℓ)

	収集量			処理量			
	許 可		計	し 尿		汚 泥	
	し尿	汚泥		処理施設	農村還元等	処理施設	農村還元等
平成29年度	3,232	21,878	25,110	3,232	0	21,878	0
平成30年度	3,152	21,797	24,949	3,152	0	21,797	0
令和元年度	2,892	21,724	24,616	2,892	0	21,724	0

(4) 資源ごみ回収状況

		平成29年度	平成30年度	令和元年度	
集団回収	登録団体数	399件	395件	394件	
	実施回数 (平均)	2,624 (6.6回)	2,610 (6.6回)	2,585 (6.6回)	
	回収量	新聞	1,709,856kg	1,599,493kg	1,452,256kg
		雑誌	780,352kg	758,186kg	748,244kg
		ダンボール	825,562kg	826,153kg	805,118kg
		飲料用パック	10,013kg	9,164kg	9,394kg
		雑がみ	17,853kg	18,603kg	17,382kg
		金属類	26,881kg	22,064kg	22,984kg
	小計	3,370,517kg	3,233,663kg	3,055,378kg	
	びん類	79,974本	79,560本	66,043本	
報奨金	実施団体	15,327,878円	14,605,643円	13,814,908円	
	回収業者	6,857,007円	6,538,971円	6,176,797円	
拠点回収	回収量	新聞	23,895kg	21,690kg	19,470kg
		雑誌	20,910kg	21,570kg	19,320kg
		ダンボール	19,740kg	19,500kg	18,020kg
		飲料用パック	51kg	70kg	57kg
		雑がみ	475kg	40kg	25kg
		金属類		700kg	1,380kg
	小計	65,071kg	63,570kg	58,272kg	
	びん類 (本数)	0本	0本	0本	

(5) し尿くみ取り手数料の推移 (各180当たり)

時期	平成16年4月	平成17年10月	平成26年4月	令和元年10月
金額	260円	255円、260円 (市町村合併による)	270円	275円

※許可業者が行っている。

(6) 収集原価の推移

	平成28年度	平成29年度	平成30年度
ごみ (t当たり)	13,738円	14,280円	14,804円

2 処理施設の概要

(1) ごみ焼却施設

施設区分	建設年度	事業費	稼動年月日
165t/24h 連続機械炉	昭和62～平成元	2,594,367千円	平成元. 10. 1
ダイオキシン類削減対策設備	平成12～平成14	2,005,395千円	平成14. 11. 27

(2) し尿処理施設

施設区分	建設年度	事業費	稼動年月日
標準脱窒素処理方式・高度処理 ・し尿 63kℓ) 152kℓ/日 ・浄化槽汚泥 89kℓ (農業集落排水を含む)	平成5～平成7	4,517,419千円	平成7. 11. 10

(3) 鶴岡市リサイクルプラザ

施設区分	建設年度	事業費	稼動年月日
49t/5h	平成15～平成16	2,435,415千円	平成17.4.1
・粗大ごみ 8t/日			
・金属ガラスその他 10t/日			
・びん缶 15t/日			
・ペットボトル 2t/日			
・プラスチック製容器包装 11t/日			
・段ボール 3t/日			

(4) 一般廃棄物最終処分場

施設区分	建設年度	事業費	稼動年月日
埋立容量 225,000m ³	平成7～平成8	2,809,150千円	平成9.4.1
埋立地……準好気性サンドイッチ方式 浸出水……生物処理、接触ばっ気方式、 高度処理、凝集沈殿処理＋砂ろ過＋活性炭吸着			

■ 公 害

公害等苦情受付件数

(単位：件)

	典型7公害								その他	合計
	大気汚染	水質汚濁	土壌汚染	騒音	振動	地盤沈下	悪臭	小計		
平成27年度	40	65	0	19	0	0	15	139	95	234
平成28年度	21	78	0	12	1	0	13	125	119	244
平成29年度	44	67	0	7	0	0	9	127	134	261
平成30年度	3	19	0	9	2	0	9	42	83	125
令和元年度	2	18	0	4	2	0	10	36	84	120

※令和元年度その他の内訳 空き地の管理 42件 生物に関する苦情 19件 その他 23件

■ 齋 場

使用料

	15歳以上	15歳未満	死産児	人体の一部及び 産汚物等 350円
	市民	5,800円	4,100円	
市民以外	43,000円	32,000円	16,000円	

1 鶴岡齋場

(1) 施設の概要

火葬炉 : 都市ガス火葬炉 5 基 (平成19年 1 基増設)、汚物炉 1 基
 待合室 : 待合ホール、和室待合室 4 室
 駐車場 : 乗用車45台、大型バス 2 台収容
 総事業費 : 6 億6,914万円
 竣工 : 昭和61年8月25日

(2) 使用状況

	市民			市民以外			計		
	死体	死産児	改葬	死体	死産児	改葬	死体	死産児	改葬
平成29年度	1,609	18	0	94	4	0	1,703	22	0
平成30年度	1,627	12	3	103	2	0	1,730	14	3
令和元年度	1,673	6	1	89	0	0	1,763	6	1

2 藤島齋場

(1) 施設の概要

火葬炉 : 灯油火葬炉 2 基
 待合室 : 待合ホール、和室待合室 2 室
 駐車場 : 乗用車10台
 総事業費 : 6,570万円
 竣工 : 昭和59年2月25日

(2) 使用状況

	市民			市民以外			計		
	死体	死産児	改葬	死体	死産児	改葬	死体	死産児	改葬
平成29年度	182	0	2	38	0	0	220	0	2
平成30年度	167	0	3	30	0	0	197	0	3
令和元年度	174	1	0	27	2	0	201	3	0

■ 墓 園

1 鶴 岡 墓 園

(1) 施設の概要

敷地面積 5,629㎡
 墓所数 361区画 内訳 4.0㎡（間口2.0m、奥行2.0m）186区画
 6.0㎡（間口2.0m、奥行3.0m）175区画
 主な付帯施設 駐車場20台、便所1か所、休憩所1か所、給水所2か所

(2) 墓地使用許可

（令和2年4月1日現在）

区 分	区画数	使用許可数	墓碑建立数
4㎡墓地	186区画	182件	153基
6㎡墓地	175区画	174件	155基
計	361区画	356件	308基

(3) 使用料・管理料

墓地の種類	4㎡墓地	6㎡墓地
永代使用料（1回）	155,000円	230,000円
管 理 料（年額）	3,600円	4,800円

2 藤 島 墓 園

(1) 施設の概要

敷地面積 435㎡
 墓所数 43区画 内訳 4.5㎡（間口1.8m、奥行2.5m）14区画
 6.0㎡（間口2.0m、奥行3.0m）29区画
 主な付帯施設 駐車場10台、給水所1か所

(2) 墓地使用許可

（令和2年4月1日現在）

区 分	区画数	使用許可数	墓碑建立数
4.5㎡墓地	14区画	14件	12基
6.0㎡墓地	29区画	29件	21基
計	43区画	43件	33基

(3) 使用料・管理料

墓地の種類	4.5㎡墓地	6.0㎡墓地
永代使用料（1回）	150,000円	200,000円
管 理 料（年額）	2,620円	3,150円

健康福祉

■ 国民年金

1 被保険者数

(単位：人)

		平成27年度	平成28年度	平成29年度	平成30年度	令和元年度	
被 保 険 者 数	第1号被保険者	13,421	12,505	11,703	11,186	10,803	
	第3号被保険者	4,962	4,660	4,437	4,177	3,939	
	任意加入	60歳未満	18	16	16	13	12
		60歳以上	74	74	62	68	63
	計	18,475	17,255	16,218	15,444	14,817	
免 保 険 者 数	法 定	1,373	1,367	1,340	1,351	1,345	
	申 請	3,241	3,348	3,279	3,265	3,275	
	計	4,614	4,715	4,619	4,616	4,620	

※被保険者数には、不在被保険者を含まず。

2 年金受給の状況

(単位：件・千円)

	平成27年度		平成28年度		平成29年度		平成30年度		令和元年度	
	件数	金額	件数	金額	件数	金額	件数	金額	件数	金額
老齢	41,912	27,565,254	42,170	28,024,239	42,733	28,521,345	42,882	28,827,621	42,961	29,097,204
障害	2,602	2,250,722	2,589	2,234,620	2,575	2,213,721	2,575	2,207,053	2,558	2,191,017
遺族	358	250,805	341	244,505	329	237,253	294	213,475	308	223,409
老福	1	400	1	400	0	0	0	0	0	0
計	44,873	30,067,181	45,101	30,503,764	45,637	30,972,319	45,751	31,248,149	45,827	31,511,630

老齢＝老齢年金、通算老齢年金、老齢基礎年金

障害＝障害年金、障害基礎年金

遺族＝遺族基礎年金、遺族福祉年金、母子福祉年金、遺児年金、寡婦年金

老福＝老齢福祉年金

■ 保 險

1 国民健康保険

(1) 加入状況とその推移（各年度末現在）

		平成27年度	平成28年度	平成29年度	平成30年度	令和元年度
世帯	総世帯数	48,452	48,486	48,569	48,718	48,927
	加入世帯数	18,599	18,013	17,326	16,945	16,695
	加入率（％）	38.39	37.15	35.67	34.78	34.12
人口	総人口	130,849	129,323	127,736	126,195	124,697
	被保険者数	31,251	29,761	28,201	27,122	26,381
	加入率（％）	23.88	23.01	22.08	21.49	21.16

(2) 令和2年度国保会計（事業勘定）当初予算のあらまし

（単位：千円）

歳 入		歳 出		
国民健康保険税	2,585,232	総 務 費	104,816	
使用料及び手数料	1,500	保 険 給 付 費	療 養 諸 費	7,512,117
国庫支出金	22,797		高 額 療 養 費	1,151,430
県 支 出 金	8,787,196		移 送 費	300
財 産 収 入	3,401		出 産 育 児 諸 費	33,617
繰 入 金	999,225		葬 祭 諸 費	11,000
繰 越 金	1		小 計	8,708,464
諸 収 入	35,994		国 保 事 業 費 納 付 金	3,361,539
		共 同 事 業 拠 出 金	10	
		保 健 事 業 費	199,196	
		基 金 積 立 金	1	
		公 債 費	1,500	
		諸 支 出 金	49,820	
		予 備 費	10,000	
計	12,435,346	計	12,435,346	

(3) 保険税率、賦課割合、課税限度額の推移（基礎課税額）令和2年度

賦課割合（本算定軽減前）			税 率			課税限度額
所得割	均等割	平等割	所得割	均等割	平等割	
55.57%	29.89%	14.54%	7.90%	25,200円	20,400円	63万円

(4) 保険税率、賦課割合、課税限度額の推移（後期高齢者支援金等課税額）令和2年度

賦課割合（本算定軽減前）			税 率			課税限度額
所得割	均等割	平等割	所得割	均等割	平等割	
56.61%	28.64%	14.75%	2.80%	8,400円	7,200円	19万円

(5) 保険税率、賦課割合、課税限度額の推移（介護納付金課税額）令和2年度

賦課割合（本算定軽減前）			税 率			課税限度額
所得割	均等割	平等割	所得割	均等割	平等割	
57.07%	29.15%	13.78%	2.50%	10,800円	6,000円	17万円

(6) 調定、収入額の状況（令和元年度）

	現 年 度 分	滞 納 繰 越 分
調 定 額	2,770,860,400円	804,935,212円
1 世 帯 当 た り	164,443円	47,771円
1 人 当 た り	103,464円	30,056円
収 納 額	2,617,006,003円	130,245,276円
収 納 率	94.45%	16.18%

(年平均被保険者数：26,781人、同世帯数：16,850世帯)

(7) 事業の内容と状況

ア 療養の給付等及び療養費等給付

		平成29年度	平成30年度	令和元年度
療養の状況	受 診 件 数 (件)	540,419	523,991	521,863
	受 診 率 (%)	1,863	1,884	1,914
	療 養 日 数 (日)	633,004	604,370	589,002
	費 用 額 (円)	10,354,717,662	9,971,760,276	9,995,086,056
	1 人 当 た り 費 用 (円)	356,875	358,542	372,354
保険者負担	療 養 の 給 付 等 (円)	7,537,803,098	7,269,564,592	7,290,267,977
	療 養 費 等 (円)	54,851,029	52,487,707	48,541,358
	計 (円)	7,592,654,127	7,322,052,299	7,338,809,335
	1 人 当 た り (円)	261,680	263,270	273,398

イ 高額療養費給付 令和元年度支給 18,193件 1,022,949,593円（1件平均56,228円）

ウ 出産育児一時金給付 被保険者の出産について出産育児一時金を支給

令和元年度支給 63件 20,828,159円

エ 葬祭費給付 被保険者の死亡について、葬祭費を支給

令和元年度支給 193件 9,650,000円

2 後期高齢者医療

(1) 被保険者数の推移（各年度末現在）

（単位：人）

	平成27年度	平成28年度	平成29年度	平成30年度	令和元年度
75歳以上	22,787	22,916	22,950	23,018	22,952
65歳～74歳	679	645	654	639	607
合計	23,466	23,561	23,604	23,657	23,559

(2) 負担区分別被保険者数の推移

（単位：人）

	平成27年度	平成28年度	平成29年度	平成30年度	令和元年度
1割負担	22,879	22,894	22,937	23,012	22,913
3割負担	587	667	667	645	646
合計	23,466	23,561	23,604	23,657	23,559

(3) 令和2年度後期高齢者医療特別会計当初予算のあらまし

（単位：千円）

歳入		歳出	
後期高齢者医療保険料	1,168,849	総務費	17,020
使用料及び手数料	142	後期高齢者医療広域連合納付金	1,627,904
繰入金	478,928	諸支出金	1,450
繰越金	1	予備費	3,000
諸収入	1,454		
計	1,649,374	計	1,649,374

(4) 後期高齢者医療保険料（令和2年度）

所得割率	均等割額	賦課限度額
8.68%	43,100円	64万円

(5) 令和元年度保険料収納状況

区分	調定額	収納額	収納率
特別徴収	764,879,900円	764,853,600円	99.9%
普通徴収	310,347,400円	305,159,240円	98.3%
合計	1,075,227,300円	1,070,012,840円	99.5%

(6) 療養費及び給付費

療養費＜費用額＞

（単位：件・千円）

種別	内科入院		内科外来		歯科		診療費計	
	件数	金額	件数	金額	件数	金額	件数	金額
平成29年度	16,718	8,663,993	404,474	5,181,399	40,815	528,679	462,007	14,374,071
平成30年度	16,609	8,968,796	401,886	5,093,134	42,438	558,133	460,933	14,620,063
令和元年度	16,416	9,132,815	401,243	5,108,262	45,135	550,789	462,794	14,791,866

（単位：件・千円）

種別	調剤		食事・生活		訪問看護		療養費等		療養費給付計	
	件数	金額	件数	金額	件数	金額	件数	金額	件数	金額
平成29年度	290,691	3,739,408	15,379	478,325	751	59,825	7,029	82,423	760,478	18,734,052
平成30年度	292,916	3,653,621	15,383	496,708	808	64,678	6,478	77,861	761,135	18,912,931
令和元年度	294,221	3,666,075	15,215	487,252	830	71,420	6,325	73,082	764,170	19,089,695

給付費

（単位：件・千円）

種別	高額療養費		高額介護合算		葬祭費		保険支給計	
	件数	金額	件数	金額	件数	金額	件数	金額
平成29年度	32,310	531,262	1,247	13,072	1,476	73,800	35,033	618,134
平成30年度	31,202	587,930	1,464	14,918	1,460	73,000	34,126	675,848
令和元年度	30,771	599,860	1,481	17,455	1,495	74,750	33,747	692,065

3 福祉医療

(1) 重度心身障害(児)者医療給付の状況…重度心身障害(児)者の医療費自己負担分について助成

		平成27年度	平成28年度	平成29年度	平成30年度	令和元年度	
月平均受給対象者数	(人)	2,380	2,343	2,315	2,298	2,330	
年間	受診件数	(件)	67,063	66,221	65,717	63,988	62,792
	給付額	(千円)	249,373	236,943	240,414	232,622	233,665
	1件当たり給付額	(円)	3,718	3,578	3,658	3,635	3,721
	受診率	(%)	2,818	2,826	2,839	2,785	2,695

(2) 子育て支援医療給付の状況……乳幼児及び小中学生の医療費自己負担分について助成

		平成27年度	平成28年度	平成29年度	平成30年度	令和元年度	
月平均受給対象者数	(人)	15,337	15,010	14,197	14,219	13,794	
年間	受診件数	(件)	212,198	222,987	211,391	205,392	196,185
	給付額	(千円)	423,166	438,575	413,470	404,754	402,263
	1件当たり給付額	(円)	1,994	1,967	1,956	1,971	2,050
	受診率	(%)	1,384	1,486	1,489	1,445	1,422

(3) ひとり親家庭等医療給付の状況……ひとり親家庭等の医療費自己負担分について助成

		平成27年度	平成28年度	平成29年度	平成30年度	令和元年度	
月平均受給対象者数	(人)	1,909	1,783	1,710	1,637	1,564	
年間	受診件数	(件)	23,798	23,317	22,195	21,324	20,727
	給付額	(千円)	60,409	59,299	59,212	53,873	52,769
	1件当たり給付額	(円)	2,538	2,543	2,488	2,526	2,546
	受診率	(%)	1,247	1,308	1,298	1,303	1,325

4 未熟児養育医療

指定医療機関で養育のために入院を必要とする未熟児に対し、医療の給付を行う。

	給付決定件数	診療実日数	徴収金(円)	医療給付(円)
平成29年度	16件	582日	629,041	2,912,782
平成30年度	17件	1,290日	871,643	6,614,885
令和元年度	12件	703日	542,132	4,024,735

■ 保 健 事 業

1 母 子 保 健

(1) 妊娠届とハイリスク妊婦数

(単位：人)

	妊娠届	10代	未婚	高齢(35歳以上)	多胎等	外国人
平成29年度	761	10 (未婚 8)	65 (高齢 8)	145 (外国0)	6	2
平成30年度	713	7 (未婚 5)	65 (高齢13)	192 (外国0)	4	3
令和元年度	705	7 (未婚 4)	60 (高齢5)	150 (外国0)	8	8

※ () 再掲

(2) 特定不妊治療費助成組数 (平成24年度から事業開始)

	平成29年度	平成30年度	令和元年度
助成組数	実65 (延101)	実72 (延106)	実73 (延123)

(3) 乳幼児健康診査

(単位：人)

	平成29年度		平成30年度		令和元年度	
	対象者数	受診者数	対象者数	受診者数	対象者数	受診者数
4 か 月 児	787	772	788	776	707	700
7 か 月 児	795	789	774	763	714	706
1 歳 6 か 月 児	888	876	793	788	762	753
3 歳 児	915	896	906	897	877	869

(4) 乳幼児・母性等健康相談 (令和元年度)

- ① 定期相談 610回 5,211件
- ② 不定期相談 467件
- ③ 電話相談 2,317件

(5) 健康教育 (令和元年度)

- ① 離乳食指導 48回 1,406人
- ② ベビーキッチン 4回 104人
- ③ 食育教室 5回 164人
- ④ 育児教室(子育て支援) 73回 548人
- ⑤ 歯科健康教育 104回 2,456人
- ⑥ 健康支援事業 13回 591人
- ⑦ 思春期教室 5回 130人

(6) 家庭訪問指導 (令和元年度延人数)

- ① 妊産婦訪問 848人
- ② 新生児訪問(未熟児を除く) 132人
- ③ 未熟児訪問 32人
- ④ 乳児訪問(新生児・未熟児を除く) 691人
- ⑤ 幼児訪問 86人
- ⑥ その他 57人

(7) すこやかな子どもを生ま育てるネットワーク推進事業 (令和元年度)

- ① 講演会 1回 135人
- ② 出前懇談会 2回 45人・親子38組
- ③ 広報誌発行 2回
- ④ 推進委員会 3回

2 予防接種事業

(1) 結核予防事業

乳幼児のBCG、一般住民のレントゲン撮影（令和元年度）

BCG接種者 696 人
 レントゲン撮影受診者 20,799 人 精密検診受診者 520 人
 結核発見 0 人

(2) 定期予防接種

（令和元年度）

種 別	対 象 者	接種者数		医 療 機 関 数	
		実人数	延人数		
百日せき・ジフテリア・破傷風・ポリオ（4種混合）	1期初回	3か月～7歳6か月に至るまで	—	2,097	27
	1期追加	1期初回終了後～7歳6か月に至るまで	737	737	
ジフテリア・破傷風（2種混合）	2期	11歳～13歳未満	1,007	1,007	38
麻 風 疹	1期	1歳～2歳に至るまで	742	742	30
	2期	5歳～7歳未満で小学校就学前の1年間にある者	904	904	36
日 本 脳 炎	1期初回	6か月～7歳6か月に至るまで（特例対象者含む）	—	1,849	33
	1期追加	初回完了後～7歳6か月に至るまで（特例対象者含む）	1,035	1,035	
	2期	9歳～13歳未満（特例対象者含む）	1,622	1,622	39
B C G	1歳に至るまで	696	696	17	
ヒブ（インフルエンザ菌b型）	1期初回	2か月～5歳未満	—	2,075	21
	1期追加		711	711	
小 児 肺 炎 球 菌 用 菌	1期初回	2か月～5歳未満	—	2,120	21
	1期追加		748	748	
子 宮 頸 がん		小学6年～高校1年生の女子	—	49	28
水 痘	初回	1歳～3歳に至るまで	732	732	26
	追加	初回終了後3か月後～3歳に至るまで	702	702	
B 型 肝 炎	1歳に至るまで	—	2,114	24	

※特例対象者 ①H7.4.2～H19.4.1生で20歳未満の者は、未接種分を定期接種として受けることができる。

②H19.4.2～H21.10.1生は、9～13歳未満の間に1期未接種分を定期接種とみなし受けることができる。

※日本脳炎予防接種は、令和元年度は満9歳児、高校3年生及び1期追加接種後5年経過した者に対する積極的接種勧奨を実施した。

※子宮頸がん予防接種については、平成25年6月から積極的接種勧奨が差し控えられている。

(3) 高齢者インフルエンザ予防接種（令和元年度）

接種者 26,446人（接種率60.2%）

(4) 高齢者肺炎球菌定期予防接種（令和元年度）

接種者 1,877人（接種率32.6%）

(5) 風しん予防接種費用助成事業（令和元年度）

抗体価検査 151人
 麻しん風しんワクチン接種 51人（内、償還払1人）
 風しんワクチン接種 75人

(6) 風しん抗体検査及び風しんの第5期の定期接種（令和元年度）

抗体検査 1,366人 接種者 343人

3 成人保健

(1) 生活習慣病予防事業

① 特定健診（国保特定健診、後期高齢特定健診、健康増進事業健診）

（単位：人）

		平成29年度	平成30年度	令和元年度
受診者数	国民健康保険	10,848	10,589	10,024
	後期高齢者医療保険	7,881	8,099	7,905
	健康増進事業	108	108	117
	計	18,837	18,796	18,046
階層化	積極的支援	332	318	282
	動機づけ支援	847	830	776

※階層化については、国民健康保険の健診のみにおいて実施

※平成29・30年度は法定報告値、令和元年度は翌年4月受付分までの人数

② 各種検診受診状況

（単位：人）

		平成29年度	平成30年度	令和元年度
大腸がん検診 （40歳以上）	受診者数	20,279	20,020	19,591
	がん発見者数	42	38	35
胃がん検診 （40歳以上）	受診者数	16,238	15,671	15,010
	がん発見者数	48	44	46
子宮がん検診 （20歳以上）	受診者数	9,863	9,568	9,352
	がん発見者数	7	1	5
肺がん検診 （40歳以上）	受診者数	21,551	21,176	20,799
	がん発見者数	22	9	14
乳がん検診 （40歳以上の偶数年齢）	受診者数	4,581	4,679	4,288
	がん発見者数	11	7	12

※がん発見者数は、令和2年5月末日現在

(2) 集団健康教育実施状況

	平成29年度		平成30年度		令和元年度	
	活動回数	参加延人数	活動回数	参加延人数	活動回数	参加延人数
歯周疾患	29回	697人	22回	433人	23回	539人
ロコモティブシンドローム※	256回	6,165人	227回	5,727人	165回	3,908人
別態病	34回	860人	122回	2,011人	73回	1,531人
薬	3回	201人	5回	106人	0回	0人
一般	1,099回	38,428人	888回	24,274人	504回	11,092人
認知症予防	85回	1,673人	56回	1,635人	69回	1,983人

※運動器症候群

(3) 健康相談実施状況

	平成29年度		平成30年度		令和元年度	
	活動回数	参加延人数	活動回数	参加延人数	活動回数	参加延人数
重点健康相談	555回	571人	303回	620人	330回	639人
総合健康相談	1,366回	4,648人	1,201回	13,567人	1,853回	13,606人
合計	1,921回	5,219人	1,504回	14,187人	2,183回	14,245人

(4) 訪問指導実施状況

(単位：人)

	40歳～64歳		65歳以上		計	
	実人数	延人数	実人数	延人数	実人数	延人数
要 指 導 者	138	172	104	114	242	286
閉じこもり予防	0	0	4	5	4	5
介護家族者	0	0	3	3	3	3
ねたきり者	0	0	0	0	0	0
認知症高齢者	0	0	8	11	8	11
その他	29	41	103	148	132	189
合 計	167	213	222	281	389	494

※保健師及び看護師による訪問指導

(5) がん患者医療用ウィッグ購入費用助成事業

助成金の額：2万円又は医療用ウィッグ購入経費の2分の1の額のいずれか低い額

	平成29年度	平成30年度	令和元年度
助成件数	56	42	66

(6) 中学生胃がん予防事業

対象者：中学2年生

一次検査：学校定期健康診断の尿検査を活用したピロリ菌抗体検査

二次検査：一次検査陽性者の医療機関受診による尿素呼気試験

除菌治療：二次検査陽性者の内服治療

成功確認検査：尿素呼気試験による除菌治療の成功、不成功の確認

(令和2年3月末現在)

	平成29年度	平成30年度	令和元年度
対 象 者 (人)	1,118	1,069	1,062
同 意 者 (人)	791	749	900
同 意 率 (%)	70.8	70.1	84.7
一 次 検 査 陽 性 者 (人)	55	66	62
二 次 検 査 陽 性 者 (人)	41	27	39
除 菌 治 療 実 施 者 (人)	41	27	38
除 菌 成 功 者 (人)	39	21	26

4 高 齢 保 健

(1) よい歯の長寿賞表彰事業 (令和元年度)

表彰者128人

(2) こころの健康づくり推進事業(令和元年度)

①個別ケア

- ・こころの健康相談 実：28人 延：電話 3人 来所 59人 訪問 0人
- ・若者ひきこもり相談 実：32人 延：電話 31人 来所86人 訪問 12人
- ・市保健師による相談 延：電話232人 来所103人 訪問106人

②普及啓発

- ・全市講演会 1回 245人
- ・重点地区での健康教室(第4学区、第5学区、黄金地区、京田地区、湯野浜地区、藤島地域、櫛引地域、朝日地域) 53回 1,498人
- ・こころの健康づくり出前講座 7回 224人
- ・上記以外の健康教育 41回 919人
- ・自殺予防週間・自殺対策強化月間に、櫛引庁舎に懸垂幕の設置、啓発用品の配布

③ネットワーク構築

- ・鶴岡市自殺予防対策ネットワーク会議 2回 参加委員 延35人

(3)保健衛生推進員組織育成事業（令和元年度）

①各地区保健衛生推進員組織の活動支援と組織育成

	鶴岡	藤島	羽黒	櫛引	朝日	温海
名称	保健衛生推進員会	保健推進員	保健推進員	保健福祉推進員	保健委員	保健推進員
会員数	693人	86人	69人	30人	36人	40人

②鶴岡市保健衛生推進員会連合会の活動支援と組織育成（本所）

リーダー研修の開催（連合会研修会・ステップアップ講座） 年4回実施 参加者 241人

■ 死因別死亡者数

主要死因別死亡者数

（単位：人）

	平成28年	平成29年	平成30年
悪性新生物	519	460	492
心疾患	271	275	253
脳血管疾患	161	177	160
肺炎・気管支炎	160	183	112
老衰	172	183	199
不慮の事故	49	57	41
自殺	21	27	21
腎不全	41	26	37
肝疾患	21	17	15
高血圧性疾患	8	6	4
糖尿病	13	18	13
その他	444	460	456
合計	1,880	1,889	1,803

資料：県保健福祉統計年報

■ 救急医療

1 鶴岡市休日夜間診療所（令和2年度予算額 58,777千円）

○救急医療対策の一環として、昭和49年7月14日に休日診療所を開所した。

○夜間の救急医療体制確立のため、昭和58年4月3日に休日の夜間診療を開始した。

○市民の要望に応え、平成16年10月3日に小児科医による診療を開始した。

○平成19年4月1日に、祝日及び12月31日についても午前中の診療を開始した。

○平成22年4月1日に鶴岡市総合保健福祉センター内に移転、レントゲン室及び隔離待合室を新設するとともに、患者の利便性を考慮して薬の処方院内処方へと変更した。

○平成22年10月12日に平日（月曜日～土曜日）の夜間診療を開始した。

所在地：鶴岡市泉町5番30号（平成22年4月1日 馬場町8番22号から移転）

開所日：「休日」 日曜、祝日（振替休日を含む）、12月31日、1月1～3日

「平日」 休日除く月曜日～土曜日

診療時間及び診療科：

「休日」 午前9時～正午 内科、小児科
 午後1時30分～午後5時 内科、小児科、外科
 午後6時～午後9時 内科、小児科
 「平日」 午後7時～午後9時30分 内科、小児科

従事者：医師1～2人、薬剤師1～2人、看護師2～3人、事務員2～4人

管理運営：（一社）鶴岡地区休日夜間診療協議会に委託（平成24年度～）

事業開始年度：昭和49年度

患者数の状況

(単位：日・人)

	区分	開所日数	患者数				住民別			1日平均患者数
			内科	小児科	外科	計	市内	県内	県外	
平成29年度	休日	70	2,986	2,100	382	5,468	4,825	384	259	78.1
	平日	295	1,382	1,019	65	2,466	2,262	151	53	8.4
平成30年度	休日	72	3,156	1,928	314	5,398	4,794	379	225	75.0
	平日	293	1,183	682	38	1,903	1,720	135	48	6.5
令和元年度	休日	75	3,054	1,864	373	5,291	4,537	429	325	70.5
	平日	291	1,153	647	23	1,823	1,654	128	41	6.3

2 鶴岡市休日歯科診療所 (令和2年度予算額 5,787千円)

○救急医療対策として、平成22年4月1日、鶴岡市総合保健福祉センター内に鶴岡市休日歯科診療所を開設した。これに伴い、当番医制での休日歯科診療は廃止した。

所在地：鶴岡市泉町5番30号

開所日：日曜、祝日(振替休日含む)、年末年始(12月31日～1月3日)

利用時間：午前9時～正午、午後1時～午後3時

診療科：歯科

従事者：歯科医師、歯科衛生士、事務員各1人

管理運営：(一社)鶴岡地区休日夜間診療協議会に委託

事業開始年度：平成22年度

患者数の状況

(単位：日・人)

	開所日数	患者数	住民別			1日平均患者数
			市内	県内	県外	
平成29年度	70	443	356	70	17	6.3
平成30年度	72	480	398	67	15	6.7
令和元年度	75	525	411	89	25	7.0

■ 医療施設・保健医療従事者数

(1) 医療関係施設数 (令和2年3月31日現在)

(単位：人)

	鶴岡市	庄内保健所管内合計	
病院	6	14	
一般診療所	108	228	
歯科診療所	51	111	
歯科技工所	20	35	
施術所	66	152	
合計	251	540	
許可病床数	一般	761	1,697
	療養	276	744
	精神	214	650
	結核	0	0
	感染症診療所(療養)	105	160
	(18)	(34)	

資料：庄内総合支庁保健福祉環境部

「データでみる庄内地域の健康・福祉・環境」

(2) 保健医療従事者数 (平成30年12月31日現在)

(単位：人)

	鶴岡市	庄内保健所管内合計
医師	228	543
歯科医師	73	167
薬剤師	213	461
保健師	63	156
助産師	38	78
看護師	1,187	2,541
准看護師	527	1,049
合計	2,329	4,995

資料：庄内総合支庁保健福祉環境部

「データでみる庄内地域の健康・福祉・環境」
山形県地域医療対策課

「保健師、助産師、看護師及び准看護師の業務従事者届」

■ 国民健康保険直営診療所 (令和2年度予算額 43,063千円)

1 鶴岡市国民健康保険上田沢診療所

○開業医の死亡により無医地区となったことから、一次医療を提供する施設として昭和59年に開設し、嘱託医師により週2回（火、金曜日の午後）の診療を開始した。

○昭和62、63年度は常勤医師により診療を行う。

○昭和64年から嘱託医師により週4回（月、火、木、金曜日の午後）診療を行う。

○平成7年から受診者数の減少により、週3回（月、水、金曜日の午後）診療を行う。

○平成29年から、週1回（金曜日の午後）診療を行う。

所在地：鶴岡市上田沢字下中島25番地

開所日：金曜日（祝休日を除く）

利用時間：午後1時～午後4時

診療科：内科、小児科

従事者：医師1人、看護師1人、事務員2人

管理運営：鶴岡市

事業開始年度：昭和59年度

患者数の状況

(単位：日・人)

	開所日数	利用者数	1日平均利用者数
平成29年度	48	463	9.6
平成30年度	50	397	7.9
令和元年度	49	353	7.2

2 鶴岡市国民健康保険大網診療所

○無医地区の医療確保を図るため、一次医療を提供する施設として昭和38年に開設し、常勤医師により週2回（火、金曜日の午後）の診療を開始した。

○昭和40年10月から嘱託医師により週3回（月、水、金曜日の午後）診療を行う。

所在地：鶴岡市大網字興屋69番地1

開所日：月、水、金曜日（祝休日を除く）

利用時間：午後1時～午後3時30分

診療科：内科、小児科

従事者：医師1人、看護師1人、事務員1人

管理運営：鶴岡市

事業開始年度：昭和38年度

患者数の状況

(単位：日・人)

	開所日数	利用者数	1日平均利用者数
平成29年度	140	1,596	11.4
平成30年度	140	1,425	10.2
令和元年度	140	1,293	9.2

■ 高 齢 者 福 祉

1 介 護 保 険

(1) 要介護（要支援）認定者数 (令和2年3月31日現在)

(単位：人)

	要支援 1	要支援 2	要支援 計	要介護 1	要介護 2	要介護 3	要介護 4	要介護 5	要介護 計	合計
第 1 号 被 保 険 者 数	818	923	1,741	1,855	1,493	1,178	1,091	1,019	6,636	8,377
65 歳 以 上 75 歳 未 満	80	112	192	146	148	95	93	113	595	787
75 歳 以 上	738	811	1,549	1,709	1,345	1,083	998	906	6,041	7,590
第 2 号 被 保 険 者 数	11	22	33	25	29	26	15	14	109	142
総 数	829	945	1,774	1,880	1,522	1,204	1,106	1,033	6,745	8,519

(2) 居宅介護（介護予防）サービス受給者数 (令和2年3月月報値：令和2年2月審査分)

	要支援 1	要支援 2	要介護 1	要介護 2	要介護 3	要介護 4	要介護 5	計
第 1 号 被 保 険 者 数	286	441	1,381	1,172	716	477	384	4,857
第 2 号 被 保 険 者 数	7	8	17	26	16	11	11	96
総 数	293	449	1,398	1,198	732	488	395	4,953

(3) 地域密着型（介護予防）サービス受給者数 (令和2年3月月報値：令和2年2月審査分)

	要支援 1	要支援 2	要介護 1	要介護 2	要介護 3	要介護 4	要介護 5	計
第 1 号 被 保 険 者 数	12	12	261	291	318	173	140	1,207
第 2 号 被 保 険 者 数	0	0	5	4	2	3	3	17
総 数	12	12	266	295	320	176	143	1,224

(4) 施設介護サービス受給者数 (令和2年3月月報値：令和2年2月審査分)

	要支援 1	要支援 2	要介護 1	要介護 2	要介護 3	要介護 4	要介護 5	計
介護老人福祉施設	0	0	2	14	182	276	360	834
第 1 号 被 保 険 者 数	0	0	2	14	181	275	359	831
第 2 号 被 保 険 者 数	0	0	0	0	1	1	1	3
介護老人保健施設	0	0	60	86	120	136	144	546
第 1 号 被 保 険 者 数	0	0	59	84	120	135	142	540
第 2 号 被 保 険 者 数	0	0	1	2	0	1	2	6
介護療養型医療施設	0	0	0	0	2	5	5	12
第 1 号 被 保 険 者 数	0	0	0	0	2	5	5	12
第 2 号 被 保 険 者 数	0	0	0	0	0	0	0	0
介護医療院	0	0	0	0	0	0	1	1
第 1 号 被 保 険 者 数	0	0	0	0	0	0	1	1
第 2 号 被 保 険 者 数	0	0	0	0	0	0	0	0
総 数	0	0	62	100	304	416	507	1,389

(5) 令和2年度介護保険特別会計予算のあらまし

(単位：千円)

歳 入		歳 出	
介護保険料	3,356,836	総務費	117,055
使用料及び手数料	231	保険給付費	15,823,431
国庫支出金	4,219,656	地域支援事業費	685,647
支払基金交付金	4,375,118	介護予防事業費	380,782
県支出金	2,349,228	包括的支援事業・任意事業費	304,865
事業収入・財産収入	2,209	保健福祉事業費	2,534
繰入金	2,327,639	財政安定化基金拠出金	1
繰越金	3,400	公債費・基金積立金	2,309
諸収入	5,403	諸支出金	3,743
		予備費	5,000
計	16,639,720	計	16,639,720

(6) 保険料の額 (65歳以上の方/第1号被保険者)

(令和2年度)

対 象 者	保険料年額
第1段階 (基準額×0.3) 生活保護受給者、老齢福祉年金受給者、本人の課税年金収入と合計所得金額の合計から年金収入に係る雑所得を控除した額が80万円以下のいずれかで世帯全員が市民税非課税の方	23,690円
第2段階 (基準額×0.5) 世帯全員が市民税非課税で本人の課税年金収入と合計所得金額の合計から年金収入に係る雑所得を控除した額が80万円超120万円以下の方	39,480円
第3段階 (基準額×0.7) 世帯全員が市民税非課税で第1段階、第2段階以外の方	55,270円
第4段階 (基準額×0.9) 本人が市民税非課税かつ課税年金収入と合計所得金額の合計から年金収入に係る雑所得を控除した額が80万円以下で世帯の中に市民税課税者がいる方	71,060円
第5段階 (基準額) 本人が市民税非課税で世帯の中に市民税課税者がいる方で第4段階以外の方	78,960円
第6段階 (基準額×1.25) 本人が市民税課税で前年の合計所得金額が125万円未満の方	98,700円
第7段階 (基準額×1.5) 本人が市民税課税で前年の合計所得金額が125万円以上190万円未満の方	118,440円
第8段階 (基準額×1.75) 本人が市民税課税で前年の合計所得金額が190万円以上290万円未満の方	138,180円
第9段階 (基準額×1.8) 本人が市民税課税で前年の合計所得金額が290万円以上400万円未満の方	142,130円
第10段階 (基準額×1.85) 本人が市民税課税で前年の合計所得金額が400万円以上700万円未満の方	146,080円
第11段階 (基準額×1.9) 本人が市民税課税で前年の合計所得金額が700万円以上1,000万円未満の方	150,020円
第12段階 (基準額×1.95) 本人が市民税課税で前年の合計所得金額が1,000万円以上の方	153,970円

※第6段階～12段階の「合計所得金額」とは、収入から公的年金控除や給与所得控除、必要経費を控除した後で、基礎控除や人的控除等の控除をする前の所得金額をいう。また、長期譲渡所得及び短期譲渡所得に係る特別控除を控除した額で計算される。

(7) 令和元年度第1号被保険者保険料段階別分布状況 (令和2年3月31日現在)

段 階	人 数 (人)	割 合 (%)
第 1 段 階	5,646	12.57
第 2 段 階	3,503	7.80
第 3 段 階	3,172	7.06
第 4 段 階	6,838	15.22
第 5 段 階	9,495	21.14
第 6 段 階	8,354	18.60
第 7 段 階	4,008	8.92
第 8 段 階	2,150	4.79
第 9 段 階	788	1.75
第 10 段 階	564	1.26
第 11 段 階	176	0.39
第 12 段 階	227	0.50
合 計	44,921	100.00

(8) 介護保険サービス事業者

①居宅介護支援事業者

(令和2年4月1日現在)

事 業 所 名	所 在 地	電 話 番 号
鶴岡区域		
なえづ居宅介護支援センター	ほなみ町3-1	25-9275
永寿荘居宅介護支援センター	宝田二丁目7-29	26-8311
居宅介護支援センターふれあい	西新斎町14-26	29-6129
居宅介護支援センターおおやま	大山三丁目34-1	33-0202
しおん荘居宅介護支援事業所	湯野浜一丁目19-28	76-3760
とようら居宅介護支援センター	三瀬字菖蒲田67-1	38-8150
鶴岡地区医師会ケアプランセンターふきのとう	馬場町1-34	29-1255
協立ケアプランセンターふたば	双葉町13-45	28-1717
介護老人保健施設かけはし	民田字代家田100-1	25-1040
ひまわり居宅介護支援事業所	稲生一丁目3-5	25-5145
ケアプランセンターひだまり	茅原字草見鶴21-1	22-6511
ニチイケアセンター鶴岡	若葉町23-38	29-6889
鶴岡市農業協同組合福祉サービス	白山字西野191	25-4345
ニチイケアセンター鶴岡みさき	美咲町7-16	29-0305
山王フジックス指定居宅介護支援事業所	山王町14-23	29-0030
居宅介護支援センターたかだて	友江町23-14	33-0833
健楽園居宅介護支援センターみはら	美原町3-7	25-3047
介護支援センター「よつばの里」	本町三丁目2-5	24-4282
ケアプランセンター大地	藤沢字石渡15-13	24-4426
指定居宅介護支援事業所みどり	大西町3-35	33-8732
ケアプランセンターアライブ	昭和町7-16	33-8826
ケアプランセンター虹	昭和町7-16	24-5301
協立ケアプランセンターわかば	双葉町13-45	24-5301
協立ケアプランセンターきずな	日枝字海老島159-1	25-8880
(株)里くみ居宅介護支援事業所	田川字八幡212	64-0471
介護支援センタータスクル	道田町6-2	25-2239
銀座夢ハウスケアプランステーション	本町一丁目5-6	64-8801
居宅介護支援事業所 はなだま	民田字十二前196	64-8244
指定居宅介護支援事業所 澄花	友江字川向61-8	64-1669

事業所名	所在地	電話番号
藤島区域		
指定居宅介護支援センターふじの花荘	藤の花一丁目18-1	64-5883
庄内たがわ農業協同組合	長沼字宮前23-1	33-8165
羽黒区域		
指定居宅介護支援センターかみじ荘	羽黒町手向字薬師沢198-3	62-2007
瑞穂の郷ケアプランセンター	羽黒町細谷字北田128-1	29-1025
ケアリッツ介護支援サービス	羽黒町川代字八森238	33-8855
楡引区域		
くしびき居宅介護支援センター	上山添字成田21-9	78-7450
朝日区域		
居宅介護支援センターであい	熊出字東村157-2	58-1062
温海区域		
支援センター温寿荘	楨代丁53-1	43-2182
居宅介護支援センター愛寿園	湯温海字湯之尻521-12	43-3270
クオリティケアサービス	湯温海甲231	48-1822

② 訪問介護（ホームヘルプ）／訪問型サービス（日常生活支援総合事業）

事業所名	設置主体	所在地
鶴岡区域		
健楽園ホームヘルパーセンター	(福)一幸会	美原町3-7
鶴岡市社会福祉協議会訪問介護事業所 なえぶサテライト	(福)鶴岡市社会福祉協議会	ほなみ町3-1
永寿荘ホームヘルパーセンター	(福)恵泉会	宝田二丁目7-29
在宅支援サービス 澄花	サードステージ(株)	西新斎町6-45
鶴岡市社会福祉協議会訪問介護事業所 ふれあいサテライト	(福)鶴岡市社会福祉協議会	西新斎町14-26
鶴岡市社会福祉協議会訪問介護事業所 おおやまサテライト	(福)鶴岡市社会福祉協議会	大山三丁目34-1
しおん荘ホームヘルパーセンター	(福)思恩会	湯野浜一丁目19-28
鶴岡市社会福祉協議会訪問介護事業所 とよらサテライト	(福)鶴岡市社会福祉協議会	三瀬字菖蒲田67-1
訪問介護ひまわり	(株)ひまわり	稲生一丁目3-5
ヘルパーステーションぬくもり	庄内まちづくり協同組合「虹」	日枝字海老島36-4
ニチイケアセンター鶴岡	(株)ニチイ学館	若葉町23-28
鶴岡地域福祉事業所ヘルパーステーション海老島	山形県高齢者福祉生活協同組合	長者町17-18
鶴岡市農業協同組合福祉サービス	鶴岡市農業協同組合	白山字西野191
ニチイケアセンター鶴岡みさき	(株)ニチイ学館	美咲町7-16
のぞみの園訪問介護サービス	(医)社団みつわ会	茅原字草見鶴21-1
ホームヘルパーセンターともえ	(福)恵泉会	茅原字草見鶴73 (茅原北3街区1)
庄交指定訪問介護事業所	庄交ハイヤー(株)	日和田町20-37
ヘルパーステーションそよ風の森	(有)そよ風の森	下川字龍花崎41-1035
すずらん・ケア(有)	すずらん・ケア(有)	日出一丁目3-31
訪問介護クオリティケアサービス	(株)むつみ	西目123-8
山王フジックスヘルパーステーション	(有)山王フジックス	山王町14-23
ヘルパーセンター アライブ	(株)アライブ	昭和町7-16
訪問介護ハートスマイル	ハートスマイル(株)	日枝字鳥居上50-14
訪問介護きんもくせい	(株)もがみや	末広町5番22-201号
訪問介護ステーション タカラ	(医)いぶき会	切添町5-8
ニチイケアセンター宝田	(株)ニチイ学館	宝田三丁目10-45
ニチイケアセンター桜新町	(株)ニチイ学館	桜新町12-12

事業所名	設置主体	所在地
藤島区域		
指定訪問ヘルプサービスふじの花荘	(福)ふじの里	藤の花一丁目18-1
庄内たがわ農業協同組合	庄内たがわ農業協同組合	長沼字宮前23-1
羽黒区域		
指定訪問介護事業所かみじ荘	(福)羽黒百寿会	羽黒町手向字薬師沢198-3
瑞穂の郷訪問介護ステーション	(株)ヒューマン・ケア・プロジェクト	羽黒町細谷字北田128-1
ケアリッツ	(株)ケアリッツ	羽黒町川代字八森238
櫛引区域		
鶴岡市社会福祉協議会訪問介護事業所	(福)鶴岡市社会福祉協議会	上山添字成田21-9
くしびきサテライト		
朝日区域		
ヘルパーステーションあさひ	医療生活協同組合やまがた	熊出字日鐘31-3
温海区域		
ホームヘルプ温寿荘	(福)あつみ福祉会	榎代丁53-1
介護サービスはる	合同会社介護サービスはる	小国乙43
鶴岡市社会福祉協議会訪問介護事業所 あつみサテライト	(福)鶴岡市社会福祉協議会	湯温海字湯之尻521-12

③ 訪問入浴介護／介護予防訪問入浴介護

事業所名	設置主体	所在地
鶴岡区域		
訪問入浴サービスふれあい	(福)鶴岡市社会福祉協議会	西新斎町14-26
(一社)鶴岡地区医師会在宅サービスセンター	(一社)鶴岡地区医師会	馬場町1-34
山形虹の会訪問入浴サービス	(福)山形虹の会	民田字代家田100-1
(株)福祉のひろば鶴岡営業所	(株)福祉のひろば	稲生二丁目39-4
アースサポート鶴岡	アースサポート(株)	末広町29-9

④ 訪問看護／介護予防訪問看護

事業所名	設置主体	所在地
鶴岡区域		
(一社)鶴岡地区医師会 訪問看護ステーションハローナース	(一社)鶴岡地区医師会	馬場町1-34
訪問看護ステーションさずな	医療生活協同組合やまがた	日枝字海老島159-1
訪問看護ステーション庄内	(株)訪問看護ステーション庄内	ほなみ町2-8
リハビリ訪問看護ステーションみどり	(有)モリヤオート	みどり町6-41-1
訪問看護リハビリステーションアジュダンテ	(株)アジュダンテ	余慶町6-22
訪問看護ステーション タカラ	(医)いぶき会	宝田一丁目9-80
訪問看護ステーション にこ	(株)k u k u r u	新形町2-13 ゲランテ 新形311号室
訪問看護ステーション とるて	コネクト(株)	みどり町21-29

⑤ 訪問リハビリテーション／介護予防訪問リハビリテーション

事業所名	設置主体	所在地
鶴岡区域		
訪問リハビリテーションのぞみ	(医)みつわ会	日枝字小真木原116-8
訪問リハビリテーションちわら	(医)みつわ会	茅原字草見鶴21-1
訪問リハビリテーションいでは	植村哲也	羽黒町荒川字谷地堰42-4
鶴岡協立リハビリテーション病院	医療生活協同組合やまがた	上山添字神明前38

⑥ 通所介護（デイサービス）／通所型サービス（日常生活支援総合事業）

事業所名	設置主体	所在地
鶴岡区域		
デイサービスセンター健楽園	(福)一幸会	美原町4-40
なえづ老人デイサービスセンター	(福)鶴岡市社会福祉協議会	ほなみ町3-1
永寿荘デイサービスセンター	(福)恵泉会	茅原町28-10
老人デイサービスセンターふれあい	(福)鶴岡市社会福祉協議会	西新斎町14-26
老人デイサービスセンターたかだて	(福)鶴岡市社会福祉協議会	友江町23-14
老人デイサービスセンターおおやま	(福)鶴岡市社会福祉協議会	大山三丁目34-1
とようら老人デイサービスセンター	(福)鶴岡市社会福祉協議会	三瀬字菖蒲田67-1
協立大山診療所にじの家	医療生活協同組合やまがた	大山二丁目26-3
デイサービスおうら	庄内まちづくり協同組合「虹」	大山二丁目36-33
ニチイケアセンター鶴岡みさき	(株)ニチイ学館	美咲町7-16
J A鶴岡げんき館 ^デ イ ^ビ センター	鶴岡市農業協同組合	青龍寺字村下34-1
デイサービスすずらん・ケア	すずらん・ケア(有)	柳田字田中30-1
デイサービスセンターそよ風の森	(有)そよ風の森	下川字龍花崎41-1039
メディカルデイサービス La Sante	(医)いぶき会	小真木原町88-1
あかり	(株)むつみ	小真木原町10-17
デイサービスセンター西目	(株)むつみ	西目123-8
デイサービスひまわりいいずん	(株)ひまわり	稲生一丁目3-45
デイサービスセンター安心	(有)山王フジックス	山王町14-23
ニチイケアセンター鶴岡	(株)ニチイ学館	若葉町23-38
老人保健施設のぞみの園	(医)社団みつわ会	茅原町26-23
(株)福祉のひろば いなおい	(株)福祉のひろば	稲生二丁目39-4
デイサービスきらり	庄内まちづくり協同組合「虹」	日枝字海老島36-4
パワーリハデイサービス鶴岡	(株)高齢者リハビリテーション研究所	日出二丁目10-20
デイホームそよ風の森デイサービス	(有)そよ風の森	下川字龍花崎41-1035
デイサービスセンターみどり	山形県高齢者福祉生活協同組合	大西町3-35
オープンハウス奏	(株)とよみ	藤沢字石渡15-13
デイサービス ぼぼろ	(株)アライブ	大東町3-17
銀座夢ハウスデイサービスステーション	らく楽サービス(株)	本町一丁目5-6
デイサービスひまわりアプラ	(株)ひまわり	稲生一丁目4-53
古民家かふえ はなだま	(株)花珠	民田字十二前196
リラクゼーション型デイサービスふらっと	(株)Forest	日和田町19-1
デイサービスはなの里	(株)里くみ	田川字八幡212
デイサービスセンター澄花	サードステージ(株)	友江字川向61-8
藤島区域		
指定通所デイサービスセンターふじの花荘	(福)ふじの里	藤の花一丁目18-1
デイサービスセンターキャット藤島	(有)キャットハンドサービス	藤島字笹花48-12
デイサービス えがお・デ・あいと	庄内たがわ農業協同組合	長沼字宮前23-1
羽黒区域		
指定通所介護事業所 ^デ イ ^ビ センターかみじ荘	(福)羽黒百寿会	羽黒町手向字薬師沢198-3
瑞穂の郷デイサービスセンター本館	(株)ヒューマン・ケア・プロジェクト	羽黒町細谷字北田128-1
櫛引区域		
くしびきデイサービスセンター	(福)鶴岡市社会福祉協議会	上山添字成田21-9
朝日区域		
指定通所介護事業所「 ^デ イ ^ビ センターであい」	(福)朝日ぶなの木会	熊出字東村157-2
デイサービスあさひ	医療生活協同組合やまがた	熊出字日鐘31-3, 35
温海区域		
デイサービス温寿荘	(福)あつみ福祉会	槇代丁53-1
温海デイサービスセンター愛寿園	(福)鶴岡市社会福祉協議会	湯温海字湯之尻521-12
さくら家	(株)むつみ	湯温海甲231

⑦ 通所リハビリテーション／介護予防通所リハビリテーション

事業所名	設置主体	所在地
鶴岡区域		
介護老人保健施設かけはし	(福)山形虹の会	民田字代家田100-1
老人保健施設のぞみの園	(医)社団みつわ会	茅原町26-23
鶴岡市立湯田川温泉リハビリテーション病院	鶴岡市	湯田川字中田35-10
協立大山診療所	医療生活協同組合やまがた	大山二丁目26-3
庄内医療生活協同組合鶴岡協立病院	医療生活協同組合やまがた	文園町9-34
サテライト老健のぞみ	(医)社団みつわ会	日枝字小真木原116-8
サテライト老健ちわら	(医)社団みつわ会	茅原字草見鶴21-1
羽黒区域		
介護老人保健施設みずばしょう	(一社)鶴岡地区医師会	羽黒町後田字谷地田191-4
楡引区域		
鶴岡協立リハビリテーション病院	医療生活協同組合やまがた	上山添字神明前38

⑧ 短期入所生活介護／介護予防短期入所生活介護

事業所名	設置主体	所在地
鶴岡区域		
池幸園ショートステイ	(福)一幸会	陽光町9-20
池幸園ショートステイみはら (空床型)	(福)一幸会	美原町4-40
永寿荘ショートステイセンター	(福)恵泉会	茅原町28-10
短期入所センターおおやま	鶴岡市	大山三丁目34-1
しおん荘ショートステイセンター	(福)思恩会	湯野浜一丁目17-35
協立ショートステイセンターふたば	医療生活協同組合やまがた	日枝字海老島64
ショートステイかけはし	(福)山形虹の会	民田字代家田100-1
JA鶴岡ショートステイ愛あい館	鶴岡市農業協同組合	大山字中道92-2
ショートステイかけはし2号館	(福)山形虹の会	民田字代家田99-1
短期入所センターはちもり	(福)鶴岡市社会福祉協議会	三瀬字菖蒲田64-2
(介護予防)短期入所生活介護事業所めぐみの郷しらやま	(福)めぐみ会	白山字西木村101-1
藤島区域		
指定短期入所生活介護サビセンターふじの花荘	(福)ふじの里	藤の花一丁目18-1
羽黒区域		
指定短期入所生活介護事業所かみじ荘	(福)羽黒百寿会	羽黒町手向字薬師沢198-3
指定ユニット型短期入所生活介護事業所かみじ荘	(福)羽黒百寿会	〃
楡引区域		
桃寿荘指定短期入所生活介護事業所	(福)楡引福寿会	たらのき代字桃平123
朝日区域		
指定短期入所生活介護事業所「かたくり荘」	(福)朝日ぶなの木会	熊出字東村157-2
短期入所生活介護事業所ぶなの杜	(福)朝日ぶなの木会	熊出字東村152-1
温海区域		
ショートステイ温寿荘	(福)あつみ福祉会	楨代丁53-1

⑨ 短期入所療養介護／介護予防短期入所療養介護

事業所名	設置主体	所在地
鶴岡区域		
介護老人保健施設かけはし	(福)山形虹の会	民田字代家田100-1
老人保健施設のぞみの園	(医)社団みつわ会	茅原町26-23
介護老人保健施設ケアホームみやはら	(医)宮原病院	三和町1-53
サテライト老健のぞみ	(医)社団みつわ会	日枝字小真木原116-8
サテライト老健ちわら	(医)社団みつわ会	茅原字草見鶴21-1

事業所名	設置主体	所在地
介護療養型老人保健施設せせらぎ	医療生活協同組合やまがた	文園町9-34
羽黒区域		
介護老人保健施設みずばしょう	(一社)鶴岡地区医師会	羽黒町後田字谷地田191-4
温海区域		
阿部医院	(医)宗寿会	湯温海甲122-1

⑩ 認知症対応型通所介護／介護予防認知症対応型通所介護（認知症対応型デイサービス）

事業所名	設置主体	所在地
鶴岡区域		
老人デイサービスセンターたかだて	(福)鶴岡市社会福祉協議会	友江町23-14
なえづ老人デイサービスセンター	(福)鶴岡市社会福祉協議会	ほなみ町3-1
老人デイサービスセンターふれあい	(福)鶴岡市社会福祉協議会	西新斎町14-26
老人デイサービスセンターはちもり	(福)鶴岡市社会福祉協議会	三瀬字菖蒲田64-2
グループホームなずな	ぷらすはーと(株)	神明町15-15
グループホームなでしこ	ぷらすはーと(株)	斎藤川原字林俣234-28
グループホームなな草	ぷらすはーと(株)	外内島字石名田82-23
グループホームひだまりの家	(医)社団みつわ会	茅原町27-1
ニチイケアセンターこまぎはら	(株)ニチイ学館	日枝字鳥居上38-1
藤島区域		
グループホームふじの花荘	(福)ふじの里	藤の花一丁目18-1
羽黒区域		
指定通所介護事業所デイサービスセンターかみじ荘	(福)羽黒百寿会	羽黒町手向字薬師沢198-3
認知症高齢者グループホームなごみ	特定非営利活動法人大地	羽黒町赤川字熊坂47-3
グループホームなごみ2号館	特定非営利活動法人大地	羽黒町三ツ橋字向田46-3
榊引区域		
くしびきデイサービスセンター	(福)鶴岡市社会福祉協議会	上山添字成田21-9
グループホーム「ママ家」	(株)互恵	常盤木字関口103-3
コミュニティママ家	(株)互恵	中田字追分162-2
デイサービス「いろ花」	(株)ライフネット	下山添字中通40-1
朝日区域		
指定通所介護事業所「デイサービスセンターであい」	(福)朝日ぶなの木会	熊出字東村157-2
グループホームかたくり荘	(福)朝日ぶなの木会	〃

⑪ 認知症対応型共同生活介護／介護予防認知症対応型共同生活介護（グループホーム）

事業所名	設置主体	所在地
鶴岡区域		
グループホームかけはし	(福)山形虹の会	民田字代家田100-1
グループホームひだまりの家	(医)社団みつわ会	茅原町27-1
グループホームなずな	ぷらすはーと(株)	神明町15-15
グループホームなでしこ	ぷらすはーと(株)	斎藤川原字林俣234-28
グループホームひまわり	(株)ひまわり	稲生一丁目3-5
グループホーム「コスモス」	(株)コンパス	茅原字西茅原112-6
グループホームなな草	ぷらすはーと(株)	外内島字石名田82-23
グループホームはちもり	(福)鶴岡市社会福祉協議会	三瀬字菖蒲田64-2
ニチイケアセンターこまぎはら	(株)ニチイ学館	日枝字鳥居上38-1
グループホーム和楽居	医療生活協同組合やまがた	日枝字海老島63-5
藤島区域		
グループホームふじの花荘	(福)ふじの里	藤の花一丁目18-1
認知症高齢者グループホーム「和心」ふじ荘	十和建設(株)	八色木字西野335-1
あった家きゃっと	(有)キャットハンドサービス	藤島字笹花48-12
グループホームこもれび	十和建設(株)	八色木字西野335-5

事業所名	設置主体	所在地
羽黒区域		
グループホームやまぼうし	(資)すぎやま	羽黒町荒川字谷地堰42-1
認知症高齢者グループホームなごみ	特定非営利活動法人大地	羽黒町赤川字熊坂47-3
グループホームなごみ2号館	特定非営利活動法人大地	羽黒町三ツ橋字向田46-3
櫛引区域		
グループホーム「ママ家」	(株)互恵	常盤木字関口103-3
コミュニティママ家	(株)互恵	中田字追分162-2
グループホームいろ花の里	(株)ライフネット	下山添字中通39-1
グループホームはもれび	(福)櫛引福寿会	下山添字茶屋川原75, 76, 77, 240-3
朝日区域		
グループホームかたくり荘	(福)朝日ぶなの木会	熊出字東村157-2
温海区域		
グループホームねずがせき	(株)ケアサービスつきみ	鼠ヶ関字横路9-3

⑫ 特定施設入居者生活介護／介護予防特定施設入居者生活介護

事業所名	設置主体	所在地
鶴岡区域		
アメニティハウスひまわり	(株)ひまわり	稲生一丁目3-5

⑬ 福祉用具貸与／介護予防福祉用具貸与

事業所名	設置主体	所在地
鶴岡区域		
タマツ鶴岡店	(株)タマツ	美咲町32-7
コープ福祉用具サービス	生活協同組合共立社	双葉町13-45
(株)トーク	(株)トーク	遠賀原字稲荷41-2
鶴岡市農業協同組合福祉サービス	鶴岡市農業協同組合	白山字西野191
ニチイケアセンター鶴岡	(株)ニチイ学館	若葉町23-38
(株)齋藤商会	(株)齋藤商会	布目字宮田155-1
(有)福祉用品やまがた鶴岡営業所	(有)福祉用品やまがた	文下字仲田3-3
岡崎医療(株)鶴岡営業所	岡崎医療(株)	安丹字村上4-10
藤島区域		
庄内たがわ農業協同組合	庄内たがわ農業協同組合	長沼字宮前23-1

⑭ 介護老人福祉施設（特別養護老人ホーム）

事業所名	設置主体	所在地
鶴岡区域		
池幸園	(福)一幸会	美原町4-40
永寿荘	(福)恵泉会	茅原町28-10
しおん荘	(福)思恩会	湯野浜一丁目17-35
おおやま	鶴岡市	大山三丁目34-1
藤島区域		
ふじの花荘	(福)ふじの里	藤の花一丁目18-1
羽黒区域		
かみじ荘	(福)羽黒百寿会	羽黒町手向字薬師沢198-3
ユニット型特別養護老人ホームかみじ荘	(福)羽黒百寿会	〃
櫛引区域		
桃寿荘	(福)櫛引福寿会	たらのき代字桃平123
ユニット型特別養護老人ホーム桃寿荘	(福)櫛引福寿会	〃

事業所名	設置主体	所在地
朝日区域		
かたくり荘	(福)朝日ぶなの木会	熊出字東村157-2
特別養護老人ホームかたくり荘(ユニット型)	(福)朝日ぶなの木会	〃
温海区域		
温寿荘	(福)あつみ福祉会	楨代丁53-1

⑮ 介護老人保健施設(老人保健施設)

事業所名	設置主体	所在地
鶴岡区域		
かけはし	(福)山形虹の会	民田字代家田100-1
のぞみの園	(医)社団みつわ会	茅原町26-23
あすなろ	(医)栄和会	本町二丁目2-35
ケアホームみやはら	(医)宮原病院	三和町1-53
サテライト老健のぞみ	(医)社団みつわ会	日枝字小真木原116-8
サテライト老健ちわら	(医)社団みつわ会	茅原字草見鶴21-1
せせらぎ	医療生活協同組合やまがた	文園町9-34
羽黒区域		
みずばしょう	(一社)鶴岡地区医師会	羽黒町後田字谷地田191-4

⑯ 介護療養型医療施設(療養型医療施設)

事業所名	設置主体	所在地
温海区域		
阿部医院	(医)宗寿会	湯温海甲122-1

⑰ 小規模多機能型居宅介護/介護予防小規模多機能型居宅介護

事業所名	設置主体	所在地
鶴岡区域		
小規模多機能型居宅介護事業所 健楽園いこい	(福)一幸会	海老島町9-15
小規模多機能型居宅介護事業所 健楽園つどい	(福)一幸会	陽光町9-20
永寿荘多機能ホーム宝田	(福)恵泉会	宝田二丁目7-29
ケアホームなずな	ぷらすはーと(株)	神明町15-15
ケアホームなな草	ぷらすはーと(株)	外内島字石名田82-23
多機能「よつばの里」	(福)共生	本町三丁目1-11
多機能ゆのはま	(福)思恩会	湯野浜一丁目19-28
小規模多機能型居宅介護事業所多機能さくら鶴岡	(福)さくら福祉会	西新斎町3-10
多機能かも	(福)思恩会	加茂字加茂146
小規模多機能型居宅介護事業所めぐみの郷しらやま	(福)めぐみ会	白山字西木村101-1
羽黒区域		
小規模多機能はぐろ	特定非営利活動法人大地	羽黒町三ツ橋字向田46-3
楡引地域		
小規模多機能施設くしびき	医療生活協同組合やまがた	上山添字神明前42-4
温海区域		
多機能ねずがせき	(株)ケアサービスつきみ	鼠ヶ関字横路9-3
清流苑	(福)あつみ会	五十川字山之脇183-2

⑱ 地域密着型介護老人福祉施設入所生活介護

事業所名	設置主体	所在地
鶴岡区域		
サテライト池幸園	(福)一幸会	陽光町9-20
特別養護老人ホームかけはし	(福)山形虹の会	民田字代家田99-1
小規模特別養護老人ホームともえ	(福)恵泉会	茅原字草見鶴73 (茅原北3街区1)
地域密着型小規模特別養護老人ホーム めぐみの郷しらやま	(福)めぐみ会	白山字西木村101-1
朝日区域		
特別養護老人ホームぶなの杜	(福)朝日ぶなの木会	熊出字東村152-1

⑲ 定期巡回・随時対応型訪問介護看護

事業所名	設置主体	所在地
鶴岡区域		
定期巡回・随時対応型訪問介護看護 安らぎケアちわら	(医)みつわ会	茅原字草見鶴21-1
定期巡回事業所 タカラ	(医)いぶき会	宝田一丁目9-80
羽黒区域		
瑞穂の郷 24時間巡回型訪問介護	(株)ヒューマン・ケア・プロジェクト	羽黒町細谷字北田128-1

⑳ 地域密着型通所介護

事業所名	設置主体	所在地
鶴岡区域		
メディカルデイサービスビビ	医療生活協同組合やまがた	文園町11-3
ハビビ伊勢原	(株)燦	伊勢原町16-16
和みの家・双葉	(株)ふたばライフアシスト	双葉町15-34
リハビリステーション・アズリー	(株)キープフィット・アズリー	鳥居町23-2
障害者支援オフィス「ひので」	特定非営利活動法人鶴岡福祉村	日出一丁目7-7
療養通所介護のぞみの家	(医)みつわ会	茅原字草見鶴地内18街区1画地
羽黒区域		
瑞穂の郷デイサービスセンター東館	(株)ネクスト・オペレーション	羽黒町細谷字北田128-1
瑞穂の郷デイサービスセンター西館	(株)ネクスト・オペレーション	〃
デイホームやまぼうし	(資)すぎやま	羽黒町荒川字谷地堰42-1
温海区域		
通所介護事業所阿部医院	(医)宗寿会	湯温海甲122-1

2 福祉サービスの概要

(1) 日常生活用具給付事業

制度内容：火災警報機、自動消火器、電磁調理器を給付する

対象者：満65歳以上のひとり暮らし高齢者等

実施状況(令和元年度)：火災警報器 2台、自動消火器 2台、電磁調理器 2台

(2) 地域包括支援センター

制度内容：介護予防ケアマネジメント事業、総合相談支援事業、権利擁護事業、包括的・継続的ケアマネジメント支援事業、認知症関連事業

対象者：一般高齢者、虚弱な高齢者、ねたきりや認知症高齢者とその高齢者を介護する方等

実施状況(令和元年度)：センター数 11か所、相談実績 30,639件

(3) 紙おむつ等購入費助成事業

制度内容：寝たきり等高齢者に対する紙おむつ購入費の助成

対象者：満65歳以上又は第2号被保険者で、常時失禁状態の方であり、市民税非課税の方（生活保護世帯を除く）

支給内容：65歳以上の方は本人の介護保険料段階に応じて、65歳未満の方は本人及び世帯の課税状況により助成限度額を決定

65歳以上 介護保険料段階	65歳未満（第2号被保険者） 本人及び世帯の課税状況	助成限度額
第1段階	市民税非課税世帯かつ、課税 年金収入額と合計所得金額の 合計が80万円以下	月額7,000円
第2・3段階	上記以外の市民税非課税世帯	月額5,000円
第4・5段階	助成対象者が市民税非課税	月額2,000円

実施状況(令和元年度)：助成限度額7,000円 延1,858人

助成限度額5,000円 延1,391人

助成限度額2,000円 延4,286人

(4) あんしん見守りコールの設置

制度内容：住居に発信装置を設備し、相談、安否確認、緊急事態への対応を支援する

対象者：緊急時において身体虚弱のため機敏な行動の困難なひとり暮らし高齢者等

実施状況：令和2年4月1日現在87台設置

(5) 高齢者住宅等整備資金融資あっせん

制度内容：高齢者専用居室等増改築費融資あっせん（限度額300万円）と利子補給（年利2.3%を上限に120か月以内）

対象者：満60歳以上の高齢者と同居する世帯（障害者については別掲）

実施状況(令和元年度)：0件

(6) 老人マッサージ等施術費助成

制度内容：はり、きゅう、マッサージ等の施術費の一部を助成する助成券を交付する

対象者：満70歳以上

助成内容：施術1回につき1,000円、1人年6回（10月以降の申請は3回）

実施状況(令和元年度)：交付者712人 実利用者562人

(7) 家族介護者慰労金

制度内容：中重度要介護高齢者等を在宅で介護している家族に対し、慰労金(10万円)を支給

対象者：要介護3以上の在宅高齢者等を1年間介護保険サービスを利用せずに在宅で介護している家族等

実施状況(令和元年度)：2件

(8) 家族介護者交流支援事業

制度内容：在宅で要介護状態の高齢者を介護している家族を対象にした、リフレッシュ・情報交換・相互交流等の機会の提供

実施状況(令和元年度)：実施回数12回 参加者数 154人

3 養護老人ホーム

(令和2年4月1日現在)

施設名	設置主体	所在地	定員	鶴岡市の委託人員
ともえ	(福)恵泉会	茅原字草見鶴73 (茅原北3街区1)	70人	65人
湯野浜思恩園	(福)思恩会	湯野浜一丁目17-34	50人	44人
かたばみの家	(福)かたばみ会	酒田市北千日堂前字松境16	50人	2人
山静寿	(福)恩賜財団済生会支部 山形県済生会	山形市大字沼木字下河原1133-1	50人	1人

4 ケアハウス

施設名	設置主体	所在地	定員
鶴が丘	(福)めぐみ会	茅原町26-27	50人

5 地域包括支援センター

(令和2年4月1日現在)

施設名	設置主体	所在地
地域包括支援センターかたりあい	(福)鶴岡市社会福祉協議会	西新斎町14-26
地域包括支援センターなえづ	(福)鶴岡市社会福祉協議会	ほなみ町3-1
地域包括支援センターくしびき	(福)鶴岡市社会福祉協議会	三千刈字藤掛1
地域包括支援センターつくし	(一社)鶴岡地区医師会	馬場町1-34 (鶴岡地区医師会館内)
健楽園地域包括支援センター	(福)一幸会	陽光町9-20
永寿荘地域包括支援センター	(福)恵泉会	宝田二丁目7-29
鶴岡西地域包括支援センター	(福)思恩会	友江町2-18
地域包括支援センターふじしま	(福)ふじの里	藤の花一丁目18-1
地域包括支援センターはぐろ	(福)羽黒百寿会	羽黒町荒川字前田元89 (鶴岡市羽黒庁舎内)
地域包括支援センターあさひ	(福)朝日ぶなの木会	下名川字落合1 (鶴岡市朝日庁舎内)
地域包括支援センターあつみ	(福)あつみ福祉会	温海戊577-1 (鶴岡市温海庁舎内)

6 老人福祉センター等

事業所名	設置主体	所在地
鶴岡老人福祉センター	(福)鶴岡市社会福祉協議会	馬場町13-2
藤島老人福祉センター	〃	藤島字笹花75-6 (休止中)
羽黒老人福祉センター	〃	羽黒町荒川字白山56-1
榎引老人福祉センター	〃	三千刈字藤掛1

7 生きがい対策

(1) 老人クラブ補助 (令和元年度実績)

クラブ数 113クラブ、会員数 3,991人、補助総額 540万円

(2) 敬老のつどい、高齢者作品展、高齢者指導者研修会の開催、老人福祉センター運営補助金の交付

(3) シルバー人材センター補助

昭和56年7月発足(平成18年3月統合) 令和2年度市補助予算 1,014万円

令和元年度受託5,482件、契約金額3億4,106万円

■ 障害（児）者福祉

1 制度の概要

制度(事業)名	対象者	制度内容	令和元年度 実施状況
移動支援事業	身体障害者の手帳等所有者	外出・社会参加の際、適当な付き添いが得られない場合の、公的機関、会議等への付き添い。	登録者数 178人 延利用者数 242人
声の広報発行	身体障害者手帳の所有者で視覚障害者	録音（カセットテープ、CD）した「広報つるおか」・「市議会だより」を配付（委託）	テープ、 CD配付14人
重度心身障害（児）者福祉タクシー、給油利用補助	身体障害者手帳1～3級、療育手帳A、精神障害者保健福祉手帳1級の方 ※給油券については自動車税の減免を受けている方	障害者の社会参加を進めるために、対象者にタクシー利用費又は給油費の一部を助成する助成券を交付 タクシー券 36枚 給油券 18枚	タクシー券 1,820人 給油券 1,015人
山形県心身障害者扶養共済	知的障害者及び身体障害者（1～3級）等を扶養する満65歳未満の方	障害者を扶養している方を加入者とし、毎月掛金を払い込んでいただき、加入者が死亡、又は、高度障害者となった場合、残された障害者に対し生涯にわたり年金を支給 月額2万円（1口の場合）	加入者数 39人 年金受給者 71人
紙おむつ等購入費助成	重度障害（児）者で、常時失禁状態にある方。生計中心者の所得税額が6万円未満の世帯	生計中心者が所得税非課税で次の(1)(2)に該当する世帯 (1) 市民税非課税世帯 月額7,000円 (2) 市民税 課税世帯 月額5,000円 (3) 所得税6万円未満課税（(1)(2)に該当する世帯を除く） 月額2,000円	支給実員 71人
巡回相談	新規で身体障害者手帳の交付を受けたい方、程度の変更をしたい方、補装具の交付・修理を希望する方	手帳申請、補装具の交付・修理の申請の巡回相談。（年3回）	64人
人工透析患者通院交通費支給	人工透析療法を受けるために交通機関（自家用車を含む）を利用して通院している方で、本人及び同居世帯の生計中心者が所得税を課されていない方	通院距離（往復）に応じて、基準額又は実費のいずれか低い額 15km未満 月額1,500円 15km以上30km未満 月額2,000円 30km以上 月額3,000円	33人
日常生活用具の給付	身体障害者手帳の交付を受けている方（交付種目に応じて手帳等級の制限あり）	特殊寝台・歩行支援用具・入浴補助用具・吸引器・吸入器・ストマ用装具等の給付又は貸与。用具にはそれぞれ基準額が定められており、原則1割が自己負担となる。	2,175件 20,656,991円
補装具の給付・修理	身体障害者手帳の交付を受けている方及び難病の方	盲人安全つえ、義眼、補聴器、義手、義足、車いす等の用具の交付及び修理。1割の自己負担があるが、税額により負担上限が設けられている。	258件 27,857,744円

制度(事業)名	対象者	制度内容	令和元年度 実施状況
身体障害者 手帳交付	身体に永続的な障害があり、その障害程度が身体障害者障害程度等級表に該当する方	障害の内容に応じて、各種福祉制度が利用できる。	別掲
療育手帳	児童相談所又は知的障害者更生相談所庄内支所において知的障害(児)者と判定された方	障害の内容に応じて、各種福祉制度が利用できる。	障害の程度 A : 442人 B : 724人 計1,166人
精神障害者 保健福祉手帳	精神障害のために長期にわたり日常生活又は社会生活への制約があり、一定の精神障害の状態にあると認定された方	各種の制度を受けやすくする。税金の減免等。	障害の程度 1 : 138人 2 : 422人 3 : 221人 計 781人
自立支援医療(更生医療・育成医療)給付	心臓、じん臓、肢体等の障害を軽減するための医療が必要な方	1割の自己負担があるが、税額により負担上限が設けられている。	別掲
自立支援医療(精神通院)制度	精神障害及び精神障害に付随する軽易な傷病に対し、入院しないで行われる医療を受ける方	医療費を医療保険と公費で負担し、自己負担を1割とする。(税額により負担上限あり)	受給者数 1,486人
特別障害者手当	精神又は身体に著しく重度の障害があり、日常生活において常時特別の介護を必要とする程度の障害状態にある20歳以上の方	支給要件：福祉施設入所者又は3か月以上入院している場合を除く (所得制限有り) 支給額：月額27,350円 支給月：2月、5月、8月、11月	受給者数 242人
障害児福祉手当	精神又は身体に重度の障害があり、日常生活において常時介護を必要とする程度の状態にある20歳未満の方	支給要件：福祉施設入所者を除く (所得制限有り) 支給額：月額14,880円 支給月：2月、5月、8月、11月	受給者数 79人
福祉手当	従来の福祉手当の受給者のなかで、特別障害者手当の支給要件に該当せず、かつ障害者基礎年金も支給されない方	支給要件：福祉施設入所者を除く (所得制限有り) 支給額：月額14,880円 支給月：2月、5月、8月、11月	受給者数 2人

2 身体障害者手帳交付者数 (各年度末現在)

	視覚障害	聴覚・平衡機能障害	音声・言語・そ しゃく機能障害	肢体不自由	内部障害	合計
平成27年度	339	567	93	3,467	1,310	5,776
平成28年度	337	551	95	3,313	1,369	5,665
平成29年度	324	543	90	3,193	1,439	5,589
平成30年度	319	527	98	3,011	1,431	5,386
令和元年度	311	553	94	2,900	1,491	5,349

3 自立支援医療（更生医療）給付（各年度末現在）

（単位：円）

		件数	公費負担	社会保険	自己負担	合計
平成30年度	聴覚	5	45,138	157,983	22,569	225,690
	そしゃく	22	72,726	254,539	36,365	363,630
	肢体	12	512,591	12,515,889	54,690	13,083,170
	心臓	78	20,702,663	103,801,884	721,561	125,226,108
	じん臓	651	50,796,162	56,793,198	1,585,562	109,174,922
	肝臓	11	309,895	781,445	25,010	1,116,350
	免疫	25	2,931,651	1,884,689	105,000	4,921,340
	総計	804	75,370,826	176,189,627	2,550,757	254,111,210
令和元年度	聴覚	2	6,502	22,757	3,251	32,510
	そしゃく	29	152,467	523,481	71,882	747,830
	肢体	7	281,106	5,556,225	101,069	5,938,400
	心臓	59	2,829,665	125,821,960	683,165	129,334,790
	じん臓	722	58,611,972	68,305,393	1,592,247	128,509,612
	肝臓	8	242,730	607,922	17,808	868,460
	免疫	31	3,076,508	2,317,406	72,616	5,466,530
	総計	858	65,200,950	203,155,144	2,542,038	270,898,132

4 自立支援医療（育成医療）給付（各年度末現在）

（単位：円）

		件数	公費負担	社会保険	自己負担	合計
平成30年度	視覚	4	99,228	324,197	20,325	443,750
	そしゃく	53	194,585	627,599	61,756	883,940
	肢体	4	179,368	4,570,649	23,513	4,773,530
	心臓	11	547,073	13,738,944	63,293	14,349,310
	じん臓	1	116,719	4,802,141	10,000	4,928,860
	その他内臓	9	323,214	3,447,026	41,890	3,812,130
	総計	82	1,460,187	27,510,556	220,777	29,191,520
令和元年度	視覚	3	51,465	246,776	10,229	308,470
	そしゃく	47	158,859	510,930	60,111	729,900
	肢体	0	0	0	0	0
	心臓	3	263,232	12,356,266	22,172	12,641,670
	じん臓	0	0	0	0	0
	その他内臓	2	1,465	5,627	788	7,880
	総計	55	475,021	13,119,599	93,300	13,687,920

4 障害（児）者自立支援給付状況

(令和元年度実績)

サービス名	サービス内容	件数	給付費（円）
居宅介護	自宅で入浴、排せつ、食事等の介護、家事の援助を行う。	2,355	149,705,514
重度訪問介護	重度の肢体不自由者で常に介護を要する人に、自宅で、入浴、排せつ、食事等の介護、家事の援助を行う。	85	7,259,381
同行援護	移動困難な視覚障害に外出時の移動の援護を行う。	36	458,220
療養介護	医療と常時介護を必要とする人に、医療機関で機能訓練、療養上の介護等を行う。	272	67,814,080
生活介護	常時介護を要する人に、昼間、入浴、排せつ、食事等の介護を行うとともに創作的な活動、生産活動の機会の提供などを行う。	4,343	859,399,443
短期入所	介護者が病気、事故等により、一時的に介護できなくなった場合、短期間入所させ、入浴、排せつ及び食事等の介護を行う。	1,051	48,506,088
施設入所支援	施設に入所する人に入浴、排せつ、食事の介護を行う。	2,638	305,963,972
自立訓練（機能訓練）	自立した日常生活又は社会生活ができるよう、一定期間、身体機能の向上のために必要な訓練を行う。	0	0
自立訓練（生活訓練）	自立した日常生活又は社会生活ができるよう、一定期間、生活能力の向上のために必要な訓練を行う。	664	75,308,420
宿泊型自立訓練	家事等の日常生活能力を向上させるための支援、生活等に関する相談及び助言その他の必要な支援を行う。	25	2,380,330
就労移行支援	一般企業等への就職を希望する人に、一定期間、就労に必要な知識及び能力の向上のための必要な訓練を行う。	379	49,579,628
就労継続支援A型	一般企業等での就労が困難な人に、働く場を提供するとともに知識及び能力の向上のための必要な訓練を行う。	919	131,854,903
就労継続支援B型	上記A型の非雇用型	6,935	865,073,408
就労定着支援	一般企業等に新たに雇用された障害者の就労定着を図るため、本人や企業、医療機関等との連絡調整や指導、助言等の支援を行う。	92	3,071,690
共同生活援助	夜間や休日、共同生活を行う住居で、相談や日常生活上の支援を行う。	2,468	266,495,721
地域移行支援	施設入所者や入院している精神障害者等に、住居の確保等、地域生活に移行するための活動に関する相談その他の必要な支援を行う。	3	105,410
地域定着支援	常時の連絡体制を確保し、障害の特性に起因して生じた緊急の事態等に相談その他必要な支援を行う。	58	2,058,100
相談支援事業	障害者（児）に訪問し、福祉サービス計画の作成等の援助を行う。	3,129	49,717,477
児童発達支援	日常生活における基本的な動作の指導、知識技能の付与、集団生活への適応訓練等を行う。	503	58,220,206
放課後等デイサービス	心身に障害のある児童に対し、日常生活における基本的指導、集団生活への適応訓練等を行う。	2,884	333,853,389
障害児相談支援	障害者（児）や家族に訪問し、福祉サービス計画の作成等の援助を行う。	754	10,720,360
合計		29,593	3,287,545,740

※ 特定障害者特別給付費、高額障害福祉サービス、高額障害児通所給付費は除く

■ 母子・父子・寡婦福祉

1 制度の概要

制度(事業)名	対 象 者	制 度 内 容	令和元年度実施状況
母子・父子自立支援員による母子・父子・寡婦相談	母子・父子・寡婦家庭	母子・父子自立支援員によるひとり親家庭等の自立支援・相談 母子・父子寡婦福祉資金貸付相談	生活相談件数 10件 児童相談件数 5件 生活援護相談件数 249件 婦人相談件数 115件 その他 1件 合計 380件
児童扶養手当	父母の離婚などにより、父又は母と生計を同じくしていない児童(18歳未満)を養育している人(所得制限あり)	月額 (全部支給) 第1子 43,160円 第2子 10,190円加算 第3子以降(1人につき) 6,110円加算 (一部支給) 第1子 10,180円~43,150円 第2子 5,100円~10,180円加算 第3子以降(1人につき) 3,060円~6,100円加算	認定者 937人

2 母子・父子・寡婦福祉資金の貸付状況

年 度	区 分	修 学		就学支度	就職支度	修 業	技能習得	計
		大学等	高 校					
平成29年度	母子	4	0	1	0	2	0	7
	父子	1	0	0	0	0	0	1
	寡婦	0	0	0	0	0	0	0
平成30年度	母子	2	0	2	0	0	0	4
	父子	0	0	0	0	0	0	0
	寡婦	0	0	0	0	0	0	0
令和元年度	母子	1	1	0	1	2	0	5
	父子	0	0	0	0	0	0	0
	寡婦	0	0	0	0	0	0	0

■ 児 童 福 祉

1 制度の概要

(手当関係)

制度(事業)名	対 象 者	制 度 内 容	令和元年度実施状況
児 童 手 当	中学校修了前までの子どもを養育している人	3歳未満 月額 15,000円 小学校修了前 (第1子2子) 月額 10,000円 (第3子以降) 月額 15,000円 中学生(一律) 月額 10,000円 所得制限1子につき 月額 5,000円	受給者数 7,697人 支給対象児童数13,007人 (R2.2月末現在)
特別児童扶養手当	精神又は身体に障害を有する児童(満20歳未満)を養育している人	児童1人につき 1級 月額 52,500円 2級 月額 34,970円	障害等級 1級 83人 2級 186人 (R元.12月末現在)

(相談・その他)

制度(事業)名	対 象 者	制 度 内 容	令和元年度実施状況
子ども家庭支援センター事業	児童のいる家庭	児童に関する相談全般、子育て支援事業、サークル支援、発達障害児支援、児童虐待対応等(相談件数に「子ども総合相談窓口」での対応件数含む)	相談件数 3,941件 講座等 63回 支援サークル数 24サークル
地域子育て支援センター事業	乳幼児のいる家庭	保育園等(13か所)内に子育て支援センターを設け、子育てに関する相談、育児講座、サークル支援等の各種事業を実施	相談件数 1,493件 講座等 697回 支援サークル数 9サークル
ファミリー・サポート・センター事業	育児援助の依頼と協力に関し、あらかじめ登録している会員(年齢、資格要件等なし)	会員相互の援助活動の仲介業務のほか、会員を対象にした講習会・交流会等を開催 援助基本報酬 1時間 600円	会員数 212人 仲介 882回
一時預かり事業	家庭での保育が一時的に困難となる家庭(6か月～就学前児童)	月12回を限度に、保育園11か所で保育を実施 (保育料【給食費含む】) 3歳未満 日額 2,600～3,200円 3歳以上 日額 1,500～2,200円	利用延人数 1,555人
子育て短期支援事業	保護者が疾病や冠婚葬祭などで養育が一時的に困難となった児童(小学生以下)	1週間を限度に下記施設で養育実施(所得に応じ利用者負担あり) 2歳未満 鶴岡乳児院 2歳以上 七窪思恩園	利用延人数 10人 利用延日数 23日
病児保育事業	生後2か月から小学6年生までの児童で医師が利用を認めた者	病中・病後にあつて、集団保育が困難かつ自宅での保育もできない期間、専門の看護師と保育士のいる施設で、一時的に児童を保育する。 (課税状況により減免あり) 利用料日額 2,000円	令和元年度末登録者 837人 利用実人数 35人 利用延件数 41件

2 児童福祉施設等の設置状況

(1) 保育所等

ア 認可保育所

(令和2年4月1日現在)

施設名	所在地	経営主体	認可年月日	定員(人)	現員(人)
かたばみ保育園	家中新町	鶴岡市	昭和23. 7. 1	100	95
西部保育園	新海町	〃	〃 52. 4. 1	100	79
南部保育園	陽光町	〃	〃 48. 4. 1	140	119
市 経 営 計 (3)				340	293
東部保育園	日出一丁目	社会福祉法人恵泉会	昭和25. 4. 1	120	122
松原保育園	宝町	〃	平成18. 4. 1	110	120
荘内教会保育園	本町三丁目	社会福祉法人地の塩会	昭和23. 11. 22	70	62
常念寺保育園	睦町	〃 和順会	〃 28. 2. 9	120	127
常念寺保育園分園	睦町	〃	〃 28. 2. 9	30	20
道形保育園	道形町	社会福祉法人道形保育会	〃 50. 1. 1	80	77
新形保育園	新形町	〃 新形愛育会	〃 52. 6. 1	90	89
美咲の森保育園	美咲町	〃 恵愛会	〃 23. 4. 1	75	78
由良保育園	由良一丁目	由良保育園運営委員会	〃 42. 4. 1	45	34
大山保育園	大山二丁目	社会福祉法人大山仏教慈善団	〃 23. 8. 17	150	141
大山保育園分園	大山二丁目	〃	〃 23. 8. 17	40	46
栄保育園	播磨	社会福祉法人栄保育会	〃 44. 1. 1	50	44
大泉保育園	白山	〃 大泉保育会	〃 48. 10. 1	90	102
湯田川保育園	藤沢	〃 湯田川保育会	〃 49. 4. 1	60	50
民田保育園	民田	〃 民田保育会	〃 53. 4. 1	40	45
小堅保育園	堅苔沢	〃 恵泉会	〃 56. 4. 1	20	18
上郷保育園	みずほ	〃 上郷保育会	〃 57. 4. 1	60	55
田川保育園	田川	〃 田川保育会	〃 58. 4. 1	30	29
黄金保育園	青龍寺	〃 黄金保育会	〃 62. 3. 31	70	75
ひばり保育園	下川	〃 湯野浜・松並保育会	平成 9. 3. 28	70	59
ほなみ保育園	高田	〃 京田保育会	〃 11. 3. 30	90	101
藤島こりす保育園	藤の花一丁目	〃 ふじの里	〃 16. 4. 1	170	139
藤島くりくり保育園	藤島	〃	昭和45. 4. 1	90	72
大東保育園	羽黒町手向	社会福祉法人羽黒百寿会	〃 43. 4. 1	45	27
貴船保育園	羽黒町後田	〃	〃 44. 4. 1	120	107
いずみ保育園	羽黒町市野山	〃	平成 9. 3. 31	120	100
くしびき保育園	上山添	社会福祉法人鶴岡市社会福祉協議会	〃 9. 3. 31	60	54
くしびき東部保育園	黒川	〃	〃 22. 4. 1	50	48
くしびき西部保育園	上山添	〃	〃 24. 4. 1	80	86
くしびき南部保育園	東荒屋	〃	〃 24. 4. 1	50	48
朝日保育園	下名川	社会福祉法人朝日ぶなの木会	昭和52. 4. 1	120	88
あつみ保育園	温海	〃 あつみ福祉会	平成23. 4. 1	60	54
鼠ヶ関保育園	鼠ヶ関	〃	昭和47. 4. 1	40	42
山戸保育園	山五十川	〃	〃 55. 4. 1	20	14
福栄保育園	木野俣	〃	平成 7. 8. 31	20	10
民 間 経 営 計 (33)				2, 555	2, 383
合 計 (36)				2, 895	2, 676

イ 認可保育所の年齢別児童数

(令和2年4月1日現在)

0歳児	1歳児	2歳児	3歳児	4歳児	5歳児	計
117 人	414 人	471 人	522 人	593 人	559 人	2, 676 人

ウ 認定こども園

(令和2年4月1日現在)

類型	施設名	所在地	経営主体	認可年月日	利用定員	現員
幼連携保型	城南幼稚園・城南保育園	のぞみ町	学校法人鶴岡城南学園	平成27. 4. 1	140 ^人	109 ^人
幼連携保型	りっしょう子ども園	西新斎町	社会福祉法人立正会	平成27. 4. 1	90	90
幼連携保型	美咲こども園	美咲町	社会福祉法人恵愛会	平成30. 4. 1	105	88
幼連携保型	ちわら菜の花こども園	茅原	社会福祉法人道形保育会	令和 2. 4. 1	75	30
幼連携保型	大宝幼稚園	大宝寺町	学校法人 羽陽学園	令和 2. 4. 1	135	109
幼連携保型	ちとせはぐくみ園	稲一丁目	社会福祉法人はぐくみ会	令和 2. 4. 1	75	69
幼連携保型	三瀬保育園	三瀬	社会福祉法人三瀬保育会	令和 2. 4. 1	70	61
幼稚園型	若葉幼稚園	若葉町	学校法人キリスト教園 若葉学	平成27. 3. 31	37	39
幼稚園型	鶴岡幼稚園	泉町	学校法人鶴岡学園	平成28. 3. 2	210	152
幼稚園型	マリア幼稚園	馬場町	学校法人双葉学園	平成30. 4. 1	140	88
幼稚園型	和光幼稚園	我老林	学校法人いつき学園	平成30. 4. 1	45	33
幼稚園型	いなば幼稚園	藤島	学校法人いなば学園	平成27. 3. 31	25	27
保育所型	にしごう保育園	下川	社会福祉法人湯野浜・松並保育会	平成27. 3. 31	35	26
合 計(13)					1,042	812

エ 幼稚園(新制度)

(令和2年4月1日現在)

類型	施設名	所在地	経営主体	認可年月日	利用定員	現員
幼稚園	みどり幼稚園	大塚町	学校法人齋藤学園	昭和46. 12. 2	210 ^人	122 ^人

オ 地域型保育施設

(令和2年4月1日現在)

類型	施設名	所在地	経営主体	認可年月日	利用定員	現員
小規模	ニチイキッズつるおか駅前保育園	大宝寺町	株式会社ニチイ学館	平成28. 3. 31	19 ^人	16 ^人
小規模	ニチイキッズつるおか天神保育園	大東町	株式会社ニチイ学館	令和2. 3. 31	19	7
小規模	ベビー&キッズルームばあば・ぱぱ	千石町	一般社団法人GLEAP	平成28. 3. 31	9	8
事業所内	鈴の音保育園	苗津町	社会福祉法人恵泉会	平成28. 3. 31	12	13

カ 届出保育施設等(認可外保育施設・企業主導型保育施設)

(令和2年4月1日現在)

施設名	所在地	経営主体	職員数	児童数	保育料
ベビー&キッズルームばあば・ママ	苗津町	個人	1人	0人	一時預かりのみ600円～
やまのこ保育園 home	大宝寺	Spiber株式会社	9人	16人	1,000～38,100円
やまのこ保育園	北京田	〃	19人	38人	1,000～38,100円

(2) 児童館

(令和2年4月1日現在)

施設名	所在地	経営主体	許可年月日	児童厚生員	館長
中央児童館	苗津町	(福)鶴岡市社会福祉協議会	平成12. 2. 1	5人	1人
鶴岡西部児童館	淀川町	〃	〃 21. 4. 1	3人	1人
鶴岡南部児童館	文園町	〃	〃 25. 4. 1	5人	1人
陽光児童館	柳田	〃	〃 26. 4. 1	5人	1人
大山児童館	大山三丁目	〃	〃 17. 4. 1	2人	1人
藤島児童館	藤島	(学)いなば学園	昭和41.10. 1	2人	1人

3 学童保育所 (放課後児童クラブ)

(令和2年5月1日現在)

学区等	施設名	所在地	経営主体	登録児童数	保育料(※)
第一学区	第一学区学童保育所	文園町	(福)鶴岡市社会福祉協議会	215 ^人	11,600 ^円
第二学区	第二学区学童保育所	苗津町	〃	135	11,600
〃	ばあばままキッズ	苗津町	(一社)GLEAP	3	16,000
第三学区	第三学区学童保育所	若葉町	第三学区学童保育の会	211	12,000
〃	SORAI放課後児童クラブ	北京田	YAMAGATA DESIGN(株)	44	12,000
第四学区	第四学区学童保育所 太陽の子	柳田	(福)鶴岡市社会福祉協議会	185	11,600
第五学区	虹っ子クラブ	切添町	第五学区学童保育所運営委員会	41	12,000
〃	あおぞらクラブ	〃	〃	53	12,000
〃	風っ子クラブ	朝陽町	〃	50	12,000
〃	おひさまクラブ	〃	〃	42	12,000
第六学区	ゆりのき	小淀川	第六学区学童保育所運営委員会	106	11,000
〃	鶴岡西部放課後児童クラブ ひまわり	淀川町	(福)鶴岡市社会福祉協議会	70	10,600
〃	放課後児童クラブ いっつき	我老林	斎地区社会福祉協議会	79	7,000
京田	京田きらきらの家 よいこの家	高田	京田小学校学区 学童保育所運営委員会	76	7,000
黄金	黄金放課後児童クラブ	青龍寺	(福)民田保育会	41	3,000
大泉	大泉学童保育所	白山	大泉学童保育会	51	11,000
大山	大山放課後児童クラブ はらっぱ	大山三丁目	(福)鶴岡市社会福祉協議会	94	10,600
藤島	藤島児童クラブ	藤島	(学)いなば学園	122	8,000
羽黒	泉学童保育所	羽黒町荒川	(福)羽黒百寿会	49	9,000
〃	広瀬学童保育所	羽黒町後田	〃	62	9,000
櫛引	櫛引西学童保育所 (ポケットクラブ)	上山添	(福)櫛引福寿会	66	9,000
〃	櫛引東学童保育所 (ランドセルクラブ)	黒川	〃	45	9,000
朝日	朝日学童保育所	下名川	(福)朝日ぶなの木会	73	8,000
温海	あつまっこクラブ	温海	(福)あつま福祉会	36	6,500
合 計				1,949	

※1～3年生の児童の基本的な月額保育料

■ 生活保護

1 生活保護の推移

(単位：世帯・%・人)

		平成26年度	平成27年度	平成28年度	平成29年度	平成30年度	令和元年度
被保護世帯数		1,040	1,082	1,083	1,064	1,087	1,125
被保護人員		1,259	1,299	1,288	1,270	1,304	1,352
1,000人当りの保護率		9.5	9.9	9.9	9.9	10.0	10.7
(同、山形県)		(6.5)	(6.8)	(6.9)	(6.9)	(7.1)	(7.3)
扶 助 別 世 帯 数	生活扶助	895	921	926	930	952	974
	住宅扶助	733	763	772	773	786	812
	教育扶助	27	26	23	28	33	34
	介護扶助	311	336	346	338	357	377
	医療扶助	888	930	933	917	933	963
扶 助 別 人 員	生活扶助	1,084	1,103	1,099	1,109	1,142	1,172
	住宅扶助	890	922	929	932	951	985
	教育扶助	39	40	39	48	55	57
	介護扶助	319	345	358	351	368	385
	医療扶助	1,024	1,068	1,072	1,054	1,070	1,102
保護開始世帯		11	12	9	10	14	12
保護廃止世帯		9	9	11	10	10	10

(福祉行政報告例：年度平均値、停止世帯除く)

※保護開始、廃止世帯数は月平均値

※令和元年度山形県保護率は元年度生活保護の実施状況（令和2年3月分）

2 世帯別、就労別被保護世帯の状況

	平成26年度	平成27年度	平成28年度	平成29年度	平成30年度	令和元年度
高 齢 者 世 帯	457	494	516	500	499	530
母 子 世 帯	31	27	24	30	32	30
傷 病 障 害 世 帯	323	337	339	342	349	342
そ の 他 の 世 帯	229	224	205	192	208	223
就 労 者 の い る 世 帯	233	239	233	202	202	201
就 労 者 の い な い 世 帯	807	843	850	862	886	924

(福祉行政報告例：年度平均値)

3 生活保護費扶助別支出状況

(単位：千円)

	平成26年度	平成27年度	平成28年度	平成29年度	平成30年度	令和元年度
生 活 扶 助 費	578,135	564,694	565,252	557,493	556,241	573,492
住 宅 扶 助 費	202,522	215,288	226,860	233,636	240,561	255,934
教 育 扶 助 費	5,875	5,558	5,209	6,572	7,229	6,972
介 護 扶 助 費	82,103	97,188	97,051	93,406	82,449	80,970
医 療 扶 助 費	993,100	1,040,513	1,001,840	981,921	930,655	1,102,927
出 産 扶 助 費	0	0	434	0	197	0
生 業 扶 助 費	5,518	5,187	5,383	3,284	4,008	3,341
葬 祭 扶 助 費	847	1,078	2,166	2,393	2,126	4,462
小 計	1,868,100	1,929,506	1,904,195	1,878,705	1,833,466	2,028,106
施 設 事 務 費	39,437	38,447	31,869	28,444	27,197	28,336
合 計	1,907,537	1,967,953	1,936,064	1,907,149	1,860,663	2,056,442

■ 災害一時援護

制度(事業)名	対 象 者	制度内容	令和元年度実施状況
災害見舞金	災害により被害を受けた世帯の世帯主	全壊、全焼、全流出 1世帯50,000円 半壊、半焼、床上浸水 1世帯20,000円	全焼・全壊 2件 半焼・半壊 6件 部分焼 0件 床上浸水 0件
災害死亡者弔慰金	災害により死亡した人の遺族	1人につき30,000円	0人

■ 中国残留邦人等支援給付

現 況 (令和2年3月現在)

・特定中国残留邦人等 3世帯 5人

■ 民生委員児童委員

定 員 : 351人

令和元年度の活動状況

		相談・支援件数		
内 容 別	在 宅 福 祉	808	高 齢 者 に 関 す る こ と	5,486
	介 護 保 険	237	障 害 者 に 関 す る こ と	202
	健 康 ・ 保 健 医 療	505	子 ども に 関 す る こ と	1,299
	子 育 て ・ 母 子 保 健	196	そ の 他	1,442
	子 ども の 地 域 生 活	659	計	8,429
	子 ども の 教 育 ・ 学 校 生 活	369	そ の 他 の 活 動 件 数	
	生 活 費	230	調 査 ・ 実 態 把 握	6,421
	年 金 ・ 保 険	40	行 事 ・ 事 業 ・ 会 議 へ の 参 加 ・ 協 力	7,640
	仕 事	45	地 域 福 祉 活 動 ・ 自 主 活 動	12,215
	家 族 関 係	258	民 児 協 運 営 ・ 研 修	10,439
	住 居	106	証 明 事 務	1,216
	生 活 環 境	443	要 保 護 児 童 の 発 見 の 通 告 ・ 仲 介	30
	日 常 的 な 支 援	2,590	訪 問 回 数	118,295
	そ の 他	1,943	連 絡 調 整 回 数	25,830
	計	8,429	活 動 日 数	51,159

■ その他の福祉資金制度

(令和2年4月1日現在)

資金(制度)名	生活福祉資金貸付	たすけあい資金貸付
貸付対象	低所得・障害者・高齢者世帯、生活保護世帯で他から必要な援助・融資を受けることが困難な世帯(所得制限あり) ※貸付対象経費により異なる	低所得世帯で他から必要な援助・融資を受けることが困難で一時的な生活困窮世帯(所得制限あり)
資金使途	総合支援資金(生活支援費、住宅入居費、一時生活再建費) 福祉資金(福祉費、緊急小口資金)、教育支援資金(教育支援費、就学支度費) 不動産担保型生活資金	次の収入までの、必要最低限度の生活費
貸付限度	資金の種類により異なる	5万円以内で必要と認められる金額
貸付利率	○総合支援資金、福祉資金(福祉費)は連帯保証人あり⇒無利子、連帯保証人なし⇒年利1.5% ○福祉資金(緊急小口資金)、教育支援資金は無利子 ○不動産担保型生活資金は年利3%か長期プライムレートのいずれか低い方	無利子
償還期間及び方法	償還 資金の種類により異なる 据置期間 2か月～6か月以内 償還期間 おおむね1年～20年以内 償還方法 年賦、半年賦、月賦による元利均等	状況に応じ10か月以内の月賦又は一括償還
担保・保証人	原則県内在住の連帯保証人(65歳未満) 1人以上	原則市内在住の連帯保証人(65歳未満) 1人以上

病 院

■ 市立荘内病院の概要

1 施 設

敷地面積 31,842.41㎡ 建物延面積 54,728.13㎡

2 沿 革

大正 2年 6月	東田川郡、西田川郡組合立の病院として外来診療開始（内科、外科、産婦人科）	昭和60年12月	業務課の電算機器を更新し、医事請求事務を全面自己処理に改善する。
〃 11年 4月	郡組合解散、病院を鶴岡町に引き継ぐ	〃 61年11月	医療用ライナック（放射線治療機器）を導入
〃 13年10月	市制施行により、鶴岡市立荘内病院となる	〃 62年 4月	呼吸器外科、心臓血管外科を標ぼう
昭和20年 7月	日本医科大学が鶴岡に疎開 荘内病院は同大学へ経営を委託し、日本医科大学附属荘内病院となる	〃 63年10月	透析給食を開始
〃 22年11月	病院経営を市直営に復する	〃 63年11月	来院者駐車場を有料化 C Tを更新、1台増設
〃 25年 3月	甲種看護婦養成所を開設	平成元年 6月	病棟、外来待合室に冷房設備を新設
〃 26年 4月	甲種看護婦養成所を荘内病院高等看護学院とする	〃 元年 7月	給食の選択メニューを部分的に開始
〃 32年 7月	総合病院の指定	〃 元年 7月	病院前駐車場を拡張
〃 33年不明	未熟児養育医療機関の指定	〃 2年 4月	経営企画室を設置
〃 36年不明	原子爆弾被爆者一般疾病医療機関の指定		市立荘内看護専門学校の入学定員を15人から20人に改正する
〃 39年10月	基準寝具を実施		市立荘内看護専門学校、創立40周年を迎える
〃 43年 7月	中央カルテ方式を採用		病床変更 475床 → 477床
〃 44年 4月	救急告示病院の指定	〃 2年 8月	基準看護特3類 3病棟132床承認実施
〃 46年 5月	病理科を新設	〃 2年10月	内科外来の予約制を実施
〃 47年 7月	特類看護を実施	〃 3年 4月	MR I（磁気共鳴撮影診断装置）を導入
〃 50年 4月	特2類看護を実施	〃 3年 9月	病棟を増設し529床に増設承認実施
〃 51年 4月	医療社会事業室を開設、ケースワーカーを配置	〃 4年 3月	シネアンギオ（心臓血管連続撮影装置）を導入
	高等看護学院を改組し、市立荘内看護専門学校となる		基準看護特3類 4病棟187床承認実施
〃 53年 1月	人工透析を開始（12台）	〃 5年 6月	創立80周年を迎える
〃 54年 5月	全身用C Tスキャナシステム設置稼動を開始		週休2日制を完全実施
〃 55年 2月	業務課窓口計算事務及びレセプト作成事務の電算化を実施	〃 6年 4月	事務部業務課を医事課に変更 訪問看護室を設置
〃 55年 7月	夜間透析を開始	〃 6年12月	結核病床5床を廃止し、一般病床数を529床に
〃 56年 9月	重症者の看護及び収容の基準実施承認（20床）	〃 7年 3月	特3類基準看護 全病棟承認実施
〃 57年10月	食療科優良集団給食施設として厚生大臣表彰	〃 8年 4月	事務部医事課業務の一部委託を実施 新病院建設準備室・地域医療室・臨床工学室を設置

平成 8年 6月	物品管理システムを導入、医薬分業を実施（小児科・耳鼻科・形成外科・産婦人科）	平成17年10月	市町村合併により、新たに開設許可を受ける
〃 8年11月	全科で予約診療を開始	〃 18年 4月	一般病床10対1入院基本料承認実施
〃 8年不明	エイズ治療拠点病院の指定	〃 19年 1月	病院機能評価認定（Ver. 4.0）
〃 9年 4月	看護部に物流管理室を設置 医療部薬剤科を薬局に変更 産婦人科で不妊治療としての「体外受精」を開始	〃 20年 4月	緩和ケアサポートセンター設置 厚生労働省よりDPC（包括評価）の指定を受ける 医療安全管理室を設置
〃 9年 6月	「医薬分業」を全診療科で実施	〃 20年11月	外来化学療法室を設置
〃 10年 4月	庶務課に企画財政係、医事課に情報管理係を新設	〃 20年12月	地域医療支援病院の承認
〃 10年 7月	新看護2：1体系の全病棟承認実施	〃 22年 4月	地方公営企業法全部適用 鶴岡市病院事業管理者を置く 周産期母子医療センターを設置
〃 11年12月	伝染病床廃止に伴い7床を一般病床に転換 529床 → 536床		山形県地域周産期母子医療センターの認定
〃 12年 3月	災害拠点病院（地域災害医療センター）の指定を受ける	〃 22年10月	山形県がん診療連携指定病院の指定
〃 12年 4月	市立荘内看護専門学校、創立50周年を迎える	〃 24年 4月	病院機能評価認定（Ver. 6.0）
〃 15年 3月	新病院本体が完成する。	〃 24年 6月	一般病床7対1入院基本料承認実施
〃 15年 6月	創立90周年を迎える	〃 25年 3月	山形DMAT指定病院の指定
〃 15年 7月	新病院を開院（24診療科、病床数520床） 事務部庶務課を総務課に変更 電子カルテを中心とした統合医療情報システムを導入	〃 25年 6月	創立100周年を迎える
〃 15年10月	臨床研修病院の指定	〃 26年 5月	病床変更 520床→521床
〃 16年 4月	急性期入院加算の取得	〃 27年 5月	統合医療情報システム更新
〃 17年 4月	事務部に経営対策室を設置	〃 27年 6月	新医師公舎完成（馬場町）
		〃 29年 1月	病院機能評価認定 （一般病院2.3rdG:Ver1.1）
		〃 29年 3月	医療用ライナック（放射線治療機器）を更新
		〃 29年 4月	医療安全管理部を設置
		〃 29年 4月	消化器病センターを設置
		令和元年 9月	MRI(1.5T)を更新
		〃 2年 3月	MRI(3.0T)を更新

3 診療圏

診療圏は、立地条件及び患者の利用状況からみて、本市及び近隣の2町（人口約16万人）が主診療圏で、他の庄内一円と、新潟県村上市の一部（旧山北町）を含む2市1町が準診療圏である。診療圏及びその医療機関の状況は次のとおりとなっている。（平成31年3月31日現在）

区 分		主 診 療 圏	（うち、鶴岡市）
医療機関	病 院	9	7
	診 療 所	124	109
	計	133	116
病 床 数		1,915	1,397

※病床数は、病院と診療所の合計数（歯科を除く）

4 財政状況（令和元年度）

(1) 収益的収支

(単位：千円)

収 益	医 業 収 益	10,588,527	費 用	医 業 費 用	11,906,623
	医 業 外 収 益	1,653,318		医 業 外 費 用	583,882
	看 護 学 校 収 益	89,612		看 護 学 校 費 用	89,612
	特 別 利 益	0		特 別 損 失	0
	計	12,331,457		計	12,580,117
事 業 損 (△) 益				△248,660	

(2) 資本的収支

(単位：千円)

収入	企業債	662,100	支出	建設改良費	666,057
	国県補助金等	2,169		企業債償還金	1,270,744
	負担金	811,753		長期貸付金	14,000
	その他	2,000		その他	23
	計	1,478,022		計	1,950,824

5 組織機構

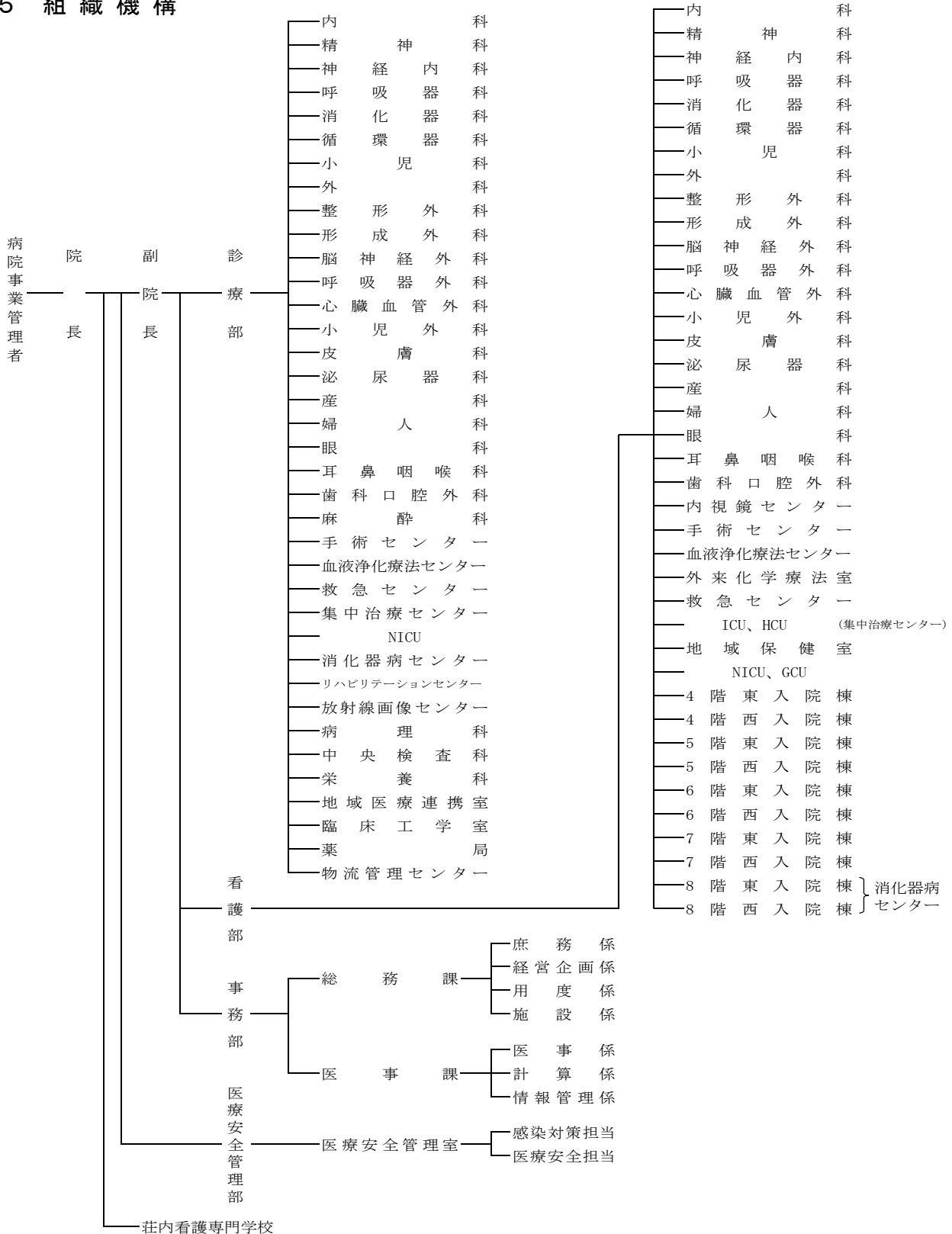

(令和2年4月1日現在)

職員数 合計 836人 (175人)	医師 75人 (15人)	内科6、神経内科1、呼吸器科1、消化器科3、循環器科4、小児科7、外科8、整形外科8、脳神経外科2、小児外科1、皮膚科1、泌尿器科2(1)、産科・婦人科3、眼科3(1)、耳鼻咽喉科1、歯科口腔外科4、麻酔科4(1)、病理科3(1)、放射線科2、研修医10(10)、中央検査科1(1)
	医療技術員 114人 (6人)	薬剤師19、診療放射線技師17、臨床検査技師28(4)、理学療法士15、作業療法士6、言語聴覚士4、精神保健福祉士1(1)、栄養士6(1)、視能訓練士2、歯科衛生士2、臨床工学技士13、臨床心理士1
	看護職員 497人 (51人)	看護師490(44)、准看護師7(7)
	その他 150人 (103人)	事務職員59(25)、ケースワーカー4、看護助手58(58)、その他18(18)、看護学校11(2)

※ () 内は会計年度任用職員

6 業務の状況

(1) 病床数等

① 病床数 合計521床

(単位：床)

一般病床							
ICU	6	5階東入院棟	50	6階西入院棟	50	8階東入院棟	51
HCU	17					(消化器病センター)	
4階東入院棟	36	5階西入院棟	50	7階東入院棟	51	8階西入院棟	50
						(消化器病センター)	
NICU	6	6階東入院棟	50	7階西入院棟	51	人間ドック	10
GCU	6						
4階西入院棟	37						

② 取扱患者数(年間) (ドック、健康診断除く)

(単位：人)

区分	平成27年度	平成28年度	平成29年度	平成30年度	令和元年度
外来	171,420	168,099	169,280	168,262	167,060
入院	159,069	154,105	158,848	155,397	143,775
計	330,489	322,204	328,128	323,659	310,835

③ 入院料加算額

特別個室	1日	16,500円
個室	1日	6,600円
個室的3床室	1日	2,200円

(2) 人工透析の状況(昭和53年1月17日開始)

① ベッド数 46台

② 従事職員

医師：更正医療(じん臓に関する医療)担当医師、内科医師全員

その他の職員：23人

③ 患者数

(単位：人)

区分	平成27年度	平成28年度	平成29年度	平成30年度	令和元年度
透析患者数	144	149	148	148	141
延透析患者数	21,538	22,328	22,179	21,921	21,402

(3) 人間ドックの状況

① 人間ドックの受診者数

(単位：人)

区 分	入 院	外 来	合 計
平成 27 年度	483	1,413	1,896
平成 28 年度	468	1,419	1,887
平成 29 年度	394	1,395	1,789
平成 30 年度	399	1,446	1,845
令和元年度	389	1,405	1,794

② 主な検査項目

入院ドック（1泊2日）

食道・胃・十二指腸検査、心電図、血圧、胸部X線撮影、血糖検査、糖尿病検査、腹部超音波、代謝系検査、尿便検査、肝機能検査、B・C型肝炎検査、血液検査、腎機能検査、眼科検診、婦人科検診、腫瘍マーカー前立腺検査(PSA)、身体計測、内科診察

外来ドック

食道・胃・十二指腸検査、心電図、血圧、尿便検査、糖尿病検査、血液検査、肝機能検査、B型・C型肝炎検査、胸部X線撮影、代謝系検査、眼科検診、腎機能検査、血糖検査、腫瘍マーカー前立腺検査(PSA)、身体計測、内科診察

(4) 救急業務の状況

① 救急告示月日 昭和44年4月1日

② 荘内病院では、地域の中核病院として救急患者に対応するため、医師、看護師、放射線技師、臨床検査技師、薬剤師を配置し緊急体制を整えている。

■ 市立荘内看護専門学校

学生の推移

(単位：人・倍)

区 分	入学定員	受験者数	倍 率	入学者数	1年修了者数	2年修了者数	卒業者数
平成27年度	20	39	2.0	20	21	21	16
平成28年度	20	38	1.9	20	19	20	18
平成29年度	20	35	1.75	21	21	15	21
平成30年度	20	32	1.60	20	20	21	15
令和元年度	20	33	1.65	18	15	17	21

■ 市立湯田川温泉リハビリテーション病院の概要

平成13年3月1日、国立療養所湯田川病院の経営移譲を受けて開設した。病院の管理運営は、地方自治法第244条の2第3項に基づき、一般社団法人鶴岡地区医師会を指定管理者としている。(平成18年4月1日～)

1 施設

敷地面積 44,905.36㎡ 建物延面積 7,479.32㎡

2 沿革

昭和26年10月 国立庄内療養所発足（鶴岡市大字藤沢）
" 52年 4月 国立療養所湯田川病院と改称
" 52年 7月 現在地（鶴岡市大字湯田川）に開設
" 61年 1月 国立病院・療養所の再編成計画発表
国立療養所湯田川病院は地方自治体等への経営移譲対象施設となる
" 61年 6月 鶴岡市議会に国立療養所湯田川病院存続対策委員会設置
平成12年 9月 国立療養所湯田川病院の経営移譲に係る関係者会談開催
（厚生省、山形県、鶴岡市、鶴岡地区医師会）
" 13年 2月 国立療養所湯田川病院経営移譲に関する基本協定及び譲渡契約締
鶴岡市立湯田川温泉リハビリテーション病院管理委託契約締結
" 13年 3月 鶴岡市立湯田川温泉リハビリテーション病院開設
" 14年 1月 通所リハビリテーション事業開始
" 15年12月 MR I 共同利用施設設備事業開始
" 17年10月 市町村合併により新たに開設許可を受ける
" 18年 4月 管理運営の指定管理者として社団法人鶴岡地区医師会を指定（平成20年度まで）
" 19年 9月 介護保険適用病床を医療保険適用病床に転換
" 21年 4月 一般社団法人鶴岡地区医師会を指定管理者に指定（平成25年度まで）
" 26年 4月 一般社団法人鶴岡地区医師会を指定管理者に指定（平成30年度まで）
" 31年 4月 一般社団法人鶴岡地区医師会を指定管理者に指定（令和5年度まで）

3 病床数

療養病床 51室 120床

上記の病室のうち、個室が28室、4床室が23室

個室のうち特別室2室（1日5,500円）、一般個室17室（1日1,650円）が入院料加算額対象病室

4 患者数（令和元年度）

延入院患者数 37,817人

外来患者数 8,889人

5 病院の性格と機能

診療科：内科、脳神経外科、リハビリテーション科

症状が安定してきて急激な様態の変化はない患者に対し、リハビリなど長期間にわたる療養が必要な慢性期医療（療養）を行うと同時に、回復期・維持期における総合的なリハビリテーション医療も提供する。

商工・観光

■ 商 工 業

事業所数及び従業者数の推移（民営のみ）

区	分	平成21年		平成24年		平成26年		平成28年	
		事業所数	従業者数	事業所数	従業者数	事業所数	従業者数	事業所数	従業者数
全	産 業	7,304	60,095	6,781	56,277	6,663	54,715	6,545	54,958
第	一 次 産 業	55	683	50	612	54	525	63	707
第	二 次 産 業	1,437	20,214	1,333	18,931	1,293	17,871	1,234	17,694
	鉱 業	※ ¹ 5	※ ¹ 72	※ ¹ 3	※ ¹ 15	※ ¹ 5	※ ¹ 54	※ ¹ 5	※ ¹ 52
	建 設 業	862	5,595	778	5,463	744	5,239	709	5,027
	製 造 業	570	14,547	552	13,453	544	12,578	520	12,615
第	三 次 産 業	5,812	39,198	5,398	36,734	5,316	36,319	4,766	36,557
	電気・ガス・水道・熱供給業	7	195	5	163	6	176	6	171
	運 輸 ・ 通 信 業	※ ² 164	※ ² 2,327	※ ² 148	※ ² 2,088	※ ² 145	※ ² 1,941	※ ² 138	※ ² 1,710
	卸 ・ 小 売 業	2,089	11,573	1,879	10,608	1,805	10,171	1,773	10,039
	金 融 ・ 保 険 業	139	2,036	128	1,539	125	1,537	122	1,650
	不 動 産 業	※ ³ 204	※ ³ 686	※ ³ 204	※ ³ 643	※ ³ 182	※ ³ 623	※ ³ 177	※ ³ 541
	サ ー ビ ス 業	※ ⁴ 3,209	※ ⁴ 22,381	3,034	21,693	3,053	21,871	2,550	22,446

※1：鉱業・採石業・砂利採取業 ※2：運輸・郵便・通信業 ※3：不動産・物品賃貸業 ※4：一部他の業に移管
資料：経済センサス

■ 商 業

1 商業の概況

(1) 卸・小売業の店舗数・従業員数・年間販売額

(単位：店・人・百万円)

種類別	商 店 数			従 業 者 数			年 間 販 売 額		
	平成25年	平成27年		平成25年	平成27年		平成25年	平成27年	
	実数	実数	伸び率(%)	実数	実数	伸び率(%)	実数	実数	伸び率(%)
総 数	1,473	1,546	5.0	8,289	8,603	3.8	194,717	212,717	9.2
卸売業	252	283	12.3	1,565	1,757	12.3	69,877	87,306	24.9
小売業	1,221	1,263	3.4	6,724	6,846	1.8	124,840	125,411	0.5

(2) 小売業の産業分類別推移

(単位：店・人・百万円)

商 店 数		各 種	衣 服	食 料 品	自 動 車	家 具	そ の 他	計
		平成23年	2	140	504	111	97	431
従 業 者	平成25年	0	142	422	113	99	445	1,221
	平成27年	4	140	443	119	101	456	1,263
年 間 販 売 額	平成23年	※X	6,262	43,520	12,509	5,746	※X	114,952
	平成25年	0	5,803	39,665	19,550	6,129	53,693	124,840
	平成27年	1,003	6,120	43,723	15,615	7,051	51,899	125,411

※報告者の秘密漏えいのおそれがあるため秘匿

資料：平成24・28年-経済センサス 平成26年-商業統計調査

2 大型店の概要 (店舗面積1,000㎡超)

(令和2年4月1日現在)

大規模小売店名	店舗面積(㎡)	開店年月	備考
大和	1,409	S43. 7	
池田	3,748	S52. 3	
主婦の店美原店	1,006	S53. 4	
チャンピオン	2,354	S54. 9	
くしびきショッピングプラザ	5,987	H 4. 4	
武田商店中央店	1,485	H 5. 10	
庄内観光物産館	1,345	H 5. 10	
藤島ショッピングセンター	4,514	H 6. 8	
マックスバリュ白山店	1,342	H 7. 3	
コメリ鶴岡店・こぴあ	5,470	H 7. 7	コメリ3,500㎡
コメリハード&グリーン藤島店	1,186	H 8. 8	
S C ボイス	6,496	H 9. 11	ましま3,066㎡他
鶴岡南 S C	10,750	H10. 7	ホームマック5,800㎡、マックスバリュ2,488㎡他
庄内アーケプラザ	13,069	H12. 4	ホームセンタームサシ
		H12. 12	ヤマザワ、しまむら
ウエストモールパル	6,109	H12. 4	主婦の店2,708㎡、ツルハ1,035㎡他
J A庄内たがわ・ふじしま共同店舗	1,213	H12. 7	
S-MALL (エスマール)	11,424	H14. 10	
セイムス鶴岡大塚店	1,276	H16. 6	
鶴岡ファッションモール	1,997	H16. 9	
ヤマザワ鶴岡宝田店	2,292	H17. 10	
カワチ薬品鶴岡インター店	2,470	H17. 12	H26エービーシー・マート出店 (360㎡)
主婦の店新斎店	1,672	H18. 5	
お宝中古市場	2,669	H19. 3	
イオンタウンあつみ	4,034	H20. 9	マックスバリュ1,872㎡、ジョイ1,308㎡、ツルハ854㎡
主婦の店新駅前店	1,513	H21. 3	既存店の建替えにより店舗面積拡大
カワチ薬品鶴岡東店	2,001	H22. 4	
くらしのセンターコープ千石	1,405	H26. 6	既存店の建替えにより店舗面積拡大
サウスモールミーナ	3,370	H26. 11	主婦の店2,066㎡、セイムス・ミーツ1,304㎡
	1,949	H29. 10	クラスオン1,949㎡
ヤマダ電機テックランド鶴岡店	2,983	H27. 6	
ジェイ・マルエー鶴岡店	1,684	H30. 3	
鶴岡市上畑町商業施設	1,275	H30. 10	セイムス619㎡、八文字屋656㎡
ヤマザワ鶴岡茅原ショッピングセンター	7,642	R 2. 3	ヤマザワ1,726㎡、ヤマザワドラッグ862㎡、ダイユーエイト5,054㎡
計	119,139		

※上記は大店立地法及び大店法による届出書のデータを基に作成

3 金融制度一覧

(1) 長期安定資金Ⅱ

- 融資(保証)対象者 : 申込前(申込月の前月又は前々月までの)3か月(建設業は6か月)の総売上額又は売上総利益が前年又は前々年の同期に比べ10%以上減少し、経営の安定に支障がある者
- 資金使途 : 運転資金
- 融資(保証)限度額 : 2,000万円
(1,000万円を超える部分の利用は1事業者1回限り。)
- 融資(保証)期間 : 10年以内
(据置2年以内。ただし、信用保証協会利用の場合は1年以内)
- 貸付利率 : 貸付時の長期プライムレートマイナス0.5%の変動金利。(下限0.45%)
- 信用保証料 : 上限を年1.90%とする料率の60%を市が補助

(2) 活性化推進支援資金

① 新事業進出支援資金

- 融資(保証)対象者 : 企業経営の活性化を図るため次に掲げる事業を行う者
・ 新たな製品の開発や製造
・ 新たな商品、サービスの提供
- 資金使途 : 設備資金、運転資金
- 融資(保証)限度額 : 2,000万円(運転資金は1,000万円が限度)
- 融資(保証)期間 : 設備10年以内 運転5年以内
(据置2年以内。ただし、信用保証協会利用の場合は1年以内。)
- 貸付利率 : 貸付時の長期プライムレートで固定金利又は貸付時の長期プライムレートマイナス0.5%の変動金利。ただし、0.45%を下限とする。
- 信用保証料 : 上限を年1.90%とする料率の60%を市が補助

② 創業支援資金

- 融資(保証)対象者 : 信用保証協会の「創業関連保証」及び「創業等関連保証」を利用する創業者で市税を完納している者
- 資金使途 : 設備資金、運転資金
- 融資(保証)限度額 : 2,000万円
(運転資金は1,000万円が限度。ただし、信用保証協会の保証額を限度とする。)
- 融資(保証)期間 : 設備7年以内 運転5年以内
(据置1年以内。)
- 貸付利率 : 貸付時の長期プライムレートで固定金利又は貸付時の長期プライムレートマイナス0.5%の変動金利。ただし、0.45%を下限とする。
- 信用保証料 : 上限を年1.90%とする料率の60%を市が補助

③ 人材対応支援資金

- 融資(保証)対象者 : 人手不足に対応するため次に掲げる事業を行う者
・ 労働環境改善のための新規人員増
・ 省力化設備等を導入する場合の設備導入、労働環境改善のための工場棟の改修及び従業員の福利厚生施設等の整備
- 資金使途 : 設備資金、運転資金
- 融資(保証)限度額 : 2,000万円(運転資金は1,000万円が限度)
- 融資(保証)期間 : 設備15年以内 運転10年以内
(据置2年以内。)
- 貸付利率 : 貸付時の長期プライムレートで固定金利又は貸付時の長期プライムレートマイナス0.5%の変動金利。ただし、0.45%を下限とする。
- 信用保証料 : 上限を年1.90%とする料率の60%を市が補助

(3) 小売店舗新改装等資金

- 融資(保証)対象者 : 小売業、飲食店・宿泊業（一般飲食店、遊興飲食店（バー等は除く。）、宿泊業のうち旅館、ホテル）、サービス業（写真業、理容業、美容業）で、店舗の新築・増改築、出店等を行う者
- 資金使途 : 設備資金
- 融資(保証)限度額 : 対象事業費の80%で2,000万円。市街地の商店街所在区域における店舗等の整備については、土地取得費、駐車場整備費も対象とし、土地分の別枠を2,000万円とする。
- 融資(保証)期間 : 15年以内（据置1年以内。）
- 貸付利率 : 設定なし
- 信用保証料 : 上限を年1.90%とする料率の60%を市が補助
- ※利子補給制度あり

(4) 近代化資金

- 融資(保証)対象者 : 他の事業者との連携や事業の共同化等により、経営の近代化・基盤強化などに取り組む組合
- 資金使途 : 設備資金
- 融資(保証)限度額 : 2,000万円
- 融資(保証)期間 : 10年以内（据置1年以内。）
- 貸付利率 : 設定なし
- 信用保証料 : 上限を年1.90%とする料率の60%を市が補助

(5) 産業立地促進資金

- 融資(保証)対象者 : 本市産業の高度化に資することが期待できる者であって、次のいずれかに該当する者
(1) 市内の工業団地等に立地しようとする者
(2) 市内に大規模な立地を行う者または県外から新たに市内に立地する者（ただし、新たに市内に立地する者は製造業又は山形県企業立地促進補助金を受けて物流関連施設を立地する者若しくは本社機能を移転する者に限る）
(3) 市内の工業団地等に立地している者若しくは（2）を活用して市内に立地を行った者であって、増設・増築を行う者
- 資金使途 : 設備資金、運転資金
- 融資(保証)限度額 : 20億円
- 融資(保証)期間 : 設備20年以内 運転15年以内
（据置3年以内。）
- 貸付利率 : 0.7%（ただし、短期プライムレートが変動した場合、その変動幅に合わせ、既往の融資を含め融資利率を変動させる。）
- 信用保証料 : 上限を年1.90%とする料率の20%を市が補助
- ※利子補給制度あり

(6) 勤労者生活安定資金（鶴岡市勤労者生活安定資金融資要綱）

- 目的 : 企業に働く勤労者の生活資金を低利で融資することにより生活の維持向上を図る。
- 融資対象者 : 本市に在住し、同一事業所に1年以上継続して働いている勤労者で、ろうきんプレスト倶楽部の会員又は労働金庫の会員である労働組合に所属しており、返済能力を有する者。

融資内容 :

資金使途	融資限度額	融資期間	融資利率
生活資金	100万円	7年以内	年2.75%
教育資金	300万円	10年以内	年1.55%
福祉資金	200万円	7年以内	年1.25%
自動車資金	200万円	7年以内	年1.55%

- 保証人 : 労働金庫の定めるところによる
- 債務保証 : 労信協の債務保証

■ 工 業

1 業種別状況

(1) 事業所数（従業者4人以上の事業所）

類型	産 業		事 業 所 数			構 成 比 (%)	
	業 種		平成29年	平成30年	増減率 (%)	平成29年	平成30年
基礎素材型	木	材	8	9	12.5	3.0	3.3
		紙	3	3	0.0	1.1	1.1
	化	学	1	1	0.0	0.4	0.4
	石	油	1	1	0.0	0.4	0.4
		プラスチック	10	9	-10.0	3.7	3.3
		ゴ ム	1	1	0.0	0.4	0.4
		土 石	16	16	0.0	5.9	5.8
		鉄 鋼	3	3	0.0	1.1	1.1
		非 鉄	-	1	100.0	-	0.4
		金 属	17	19	11.8	6.3	6.9
加工組立型	は ん 用		4	4	0.0	1.5	1.5
	生 産 用		31	32	3.2	11.5	11.6
	業 務 用		4	3	-25.0	1.5	1.1
	電 子		18	19	5.6	6.7	6.9
	電 機		20	23	15.0	7.4	8.4
	情 報		5	4	-20.0	1.9	1.5
生活関連型等	輸 送		11	10	-9.1	4.1	3.6
	食 料		54	51	-5.6	20.0	18.5
	飲 料 等		9	10	11.1	3.3	3.6
	織 維		35	37	5.7	13.0	13.5
	家 具		5	5	0.0	1.9	1.8
	印 刷		7	8	14.3	2.6	2.9
	皮 革		-	-	-	-	-
そ の 他		7	6	-14.3	2.6	2.2	
合 計			270	275	1.9	100	100

資料：平成29年-平成29年工業統計調査、平成30年-平成30年工業統計調査

(2) 従業者数（従業者4人以上の事業所）

類型	産 業		従 業 者 数			構 成 比 (%)	
	業 種		平成29年	平成30年	増減率 (%)	平成29年	平成30年
基礎素材型	木	材	109	124	13.8	0.9	1.0
		紙	45	48	6.7	0.4	0.4
	化	学	135	138	2.2	1.2	1.2
	石	油	5	5	0.0	0.0	0.0
		プラスチック	330	317	-3.9	2.8	2.7
		ゴ ム	21	22	4.8	0.2	0.2
		土 石	240	247	2.9	2.1	2.1
		鉄 鋼	150	154	2.7	1.3	1.3
		非 鉄	-	32	100.0	-	0.3
		金 属	243	260	7.0	2.1	2.2

類型	業種	従業者数			構成比 (%)	
		平成29年	平成30年	増減率 (%)	平成29年	平成30年
加工組立型	はん用	75	92	22.7	0.6	0.8
	生産用	1,055	1,201	13.8	9.0	10.1
	業務用	275	217	-21.1	2.4	1.8
	電子	2,437	2,611	7.1	20.8	22.0
	電機	1,286	1,382	7.5	11.0	11.6
	情報	248	254	2.4	2.1	2.1
	輸送	1,581	1,602	1.3	13.5	13.5
生活関連型等	食料	1,582	1,419	-10.3	13.5	11.9
	飲料等	126	124	-1.6	1.1	1.0
	繊維	1,403	1,281	-8.7	12.0	10.8
	家具	68	66	-2.9	0.6	0.6
	印刷	126	131	4.0	1.1	1.1
	皮革	-	-	-	-	-
その他	155	161	3.9	1.3	1.4	
合計		11,695	11,888	1.7	100	100

資料：平成29年-平成29年工業統計調査、平成30年-平成30年工業統計調査

(3) 製造品出荷額等（従業者4人以上の事業所）

類型	業種	製造品出荷額等（万円）			構成比 (%)	
		平成28年	平成29年	増減率 (%)	平成28年	平成29年
基礎素材型	木材	130,812	124,517	-4.8	0.4	0.3
	紙	55,042	52,738	-4.2	0.2	0.1
	化学	x	x	x	x	x
	石油	x	x	x	x	x
	プラスチック	333,192	345,075	3.6	1.1	0.9
	ゴム	x	x	x	x	x
	土石	360,125	399,366	10.9	1.2	1.1
	鉄鋼	x	x	x	x	x
	非鉄	-	x	x	-	x
加工組立型	金属	348,375	352,380	1.1	1.1	1.0
	はん用	x	x	x	x	x
	生産用	3,359,948	4,646,782	38.3	10.9	12.7
	業務用	x	409,666	x	x	1.1
	電子	14,427,342	18,842,362	30.6	46.7	51.6
	電機	2,619,717	2,950,219	12.6	8.5	8.1
	情報	x	347,236	x	x	1.0
	輸送	2,563,058	2,711,447	5.8	8.3	7.4
生活関連型等	食料	3,346,785	2,753,897	-17.7	10.8	7.5
	飲料等	202,413	221,349	9.4	0.7	0.6
	繊維	773,359	769,417	-0.5	2.5	2.1
	家具	80,143	81,673	1.9	0.3	0.2
	印刷	140,485	150,576	7.2	0.5	0.4
	皮革	-	-	-	-	-
その他	194,208	212,063	9.2	0.6	0.6	
合計		30,869,503	36,547,820	18.4	100	100

[x]：秘匿保持上公表を控えたもの

資料：平成28年-平成29年工業統計調査、平成29年-平成30年工業統計調査

2 工業団地の概要

(令和2年4月1日現在)

団地名	鶴岡中央工業団地	鶴岡東工業団地	鶴岡鉄工団地	鶴岡西工業団地	鶴岡大山工業団地
所在地	鶴岡市宝田一丁目地内	鶴岡市宝田三丁目地内	鶴岡市下清水地内	鶴岡市大宝寺地内	鶴岡市大山地内
事業計画年	昭和45年4月	昭和48年4月	昭和43年4月	昭和63年4月	平成8年3月
着工年月	昭和46年10月	昭和49年4月	昭和45年1月	平成2年12月	平成8年12月
竣工年月	昭和49年3月	昭和51年3月	昭和46年4月	平成4年7月	平成10年9月
事業実施主体	山形県	(一財)鶴岡市開発公社	鶴岡市	(一財)鶴岡市開発公社	(一財)鶴岡市開発公社
総面積	62.4ha	25.6ha	16.8ha	15.2ha	28.5ha
地域指定	農工法に基づく工業等導入地区、都市計画法に基づく工業地域	農工法に基づく工業等導入地区、都市計画法に基づく工業専用地域	なし	農工法に基づく工業等導入地区、都市計画法に基づく工業地域	農工法に基づく工業等導入地区、工場立地法に基づく工場適地、都市計画法に基づく工業地域
団地内企業数(うち県外資本)	17社(14社)	30社(12社)	15社(5社)	10社(5社)	13社(4社)
団地内従業員数	3,715	1,242	348	740	565
主要業種	輸送用機械、電気機械、繊維製品	輸送用機械、電気機械、食料	一般機械、農業用機械	電気機械、一般機械	電気機械、一般機械
団地入居企業の組織	鶴岡中央工業団地管理組合	鶴岡東工業団地連絡協議会	鶴岡鉄工団地管理組合	設立計画有	設立計画有

団地名	藤島南工業団地	赤川工業団地	庄内南工業団地	榊引東工業団地	榊引西工業団地	庄内あさひ産業団地
所在地	鶴岡市藤浪一丁目及三丁目	鶴岡市羽黒町赤川地内	鶴岡市下山添丸岡地内	鶴岡市田代地内	鶴岡市上山添丸岡中田地内	鶴岡市越中山地内
事業計画年	平成3年3月	平成4年9月	昭和47年4月	昭和50年10月	昭和47年4月	平成11年9月
着工年月	平成4年9月	平成4年10月	昭和47年4月	昭和50年10月	昭和47年4月	平成12年6月
竣工年月	平成11年5月	平成4年10月	昭和50年3月	昭和51年3月	昭和50年3月	平成14年12月
事業実施主体	旧藤島町土地開発公社	旧羽黒町	旧榊引町	旧榊引町	旧榊引町	旧朝日村
総面積	8.7ha	9.9ha	24.1ha	4.3ha	9.3ha	5.2ha
地域指定	都市計画法に基づく工業地域	農工法に基づく工業等導入地区	農工法に基づく工業等導入地区	農工法に基づく工業等導入地区	農工法に基づく工業等導入地区	農工法に基づく工業等導入地区、過疎法に基づく過疎地域、山村振興法に基づく振興山村
団地内企業数(うち県外資本)	13社(0社)	1社(1社)	21社(10社)	3社(1社)	3社(2社)	2社(2社)
団地内従業員数	322	506	401	67	189	61
主要業種	鋼材加工機械、一般機械	菓子製造業	輸送用機械、一般機械	鉄製建具、プラスチック製品	繊維製品、一般機械	金属製品
団地入居企業の組織	無	無	榊引工業団地振興会	榊引工業団地振興会	榊引工業団地振興会	無

3 工業団地立地企業 注 ○印は県外資本企業

〈鶴岡中央工業団地〉

(令和2年4月1日現在)

番号	企業名	資本金 (百万円)	敷地面積 (㎡)	従業員数 (人)	主要製品
①	マーレエンジン コンポーネンツジャパン(株)	1,250	98,585	710	ピストン
②	ソニーセミコンダクタ マニュファクチャリング(株)	24,250	95,858	850	CMOSイメージセンサ
③	ティービーアール(株)	375	67,379	330	ブレーキ部品他
④	OKIサーキットテクノロジー(株)	350	20,000	512	プリント配線板
⑤	オリエンタルモーター(株) 鶴岡中央事業所	4,000	29,951	272	DCブラシレスモーター、制御用電子回路
⑥	(株)JVCケンウッド山形	10	26,599	212	無線機器
⑦	T D K 庄内(株)	110	24,401	156	電子部品製造
⑧	(株)シンクロン	73	17,390	160	真空薄膜形成装置
⑨	(株)高研	150	17,205	182	医療器具
⑩	(株)共栄	48	14,947	129	紳士・婦人用ブレザー、コート、スーツ
⑪	近物レックス(株)	800	9,400	64	貨物運送
⑫	新潟運輸(株)	81	6,296	40	貨物運送
13	秋山鉄工(株)	64	6,243	40	真空用薄膜形成装置の部分品
⑭	(株)サトゴセー	88	4,864	44	電線結束バンド
15	鶴岡酒造(協)	15	4,533	1	清酒醸造用精米
16	(株)鶴岡鉄工所	10	2,906	13	一般産業用機械部品
⑰	トヨタカローラ山形(株)	80	1,717	0	中古自動車の販売

〈鶴岡大山工業団地〉

(令和2年4月1日現在)

番号	企業名	資本金 (百万円)	敷地面積 (㎡)	従業員数 (人)	主要製品
①	T D K 庄内(株)	110	49,409	498	電子部品製造
②	(株)ナンバ	10	6,605	13	家電・自動車・カメラ・事務用機器等の試作部品の精密加工
③	東北エア・ウォーター(株)	100	4,339	3	産業用ガス
4	ウイズ環境(株)	20	6,000	10	燃料用木材チップ製造、段ボール等梱包処理
5	社会福祉法人月山福祉会	100	3,300	2	農産物・畜産物の加工品製造
⑥	(株)電硝エンジニアリング	265	3,285	3	半導体及びLCD関連製造装置のメンテナンス等
7	農事組合法人庄内産直センター	74	2,904	5	精米
8	(株)庄内溶接	1	2,300	9	鉄骨骨材、建築用資材
9	山形科学薬品(株)	10	1,644	5	理化学機器類、試験及び測定機器類の販売
10	(株)大山架設	3	1,642	—	水門、重量物搬入工事等
11	(株)出羽工業	10	1,620	7	圧力容器、熱交換器等の設計・制作
12	(株)庄内クリエート工業	44	11,471	10	産業用省力化機械製造、医療機器製造販売
13	(株)有賀組	10	10,001	—	建設仮設資材製造メンテナンス

<鶴岡東工業団地>

(令和2年4月1日現在)

番号	企業名	資本金 (百万円)	敷地面積 (㎡)	従業員数 (人)	主要製品
①	株式会社 庄内ヨロズ	100	39,579	177	自動車部品
②	株式会社 庄内オリエンタルモーターテック	100	24,948	75	モーター部品製造
③	株式会社 丸善食品工業	100	17,066	155	天然調味料、缶詰・レトルト食品
④	株式会社 高砂製作所	120	15,751	104	電源機器・通信制御機器
5	株式会社 鶴岡ガス	72	15,510	10	都市ガス
6	株式会社 コンマ製作所	150	10,493	45	農業機械、各種産業機器
⑦	株式会社 サンテック	30	9,564	103	電子顕微鏡用部品、真空ポンプ部品
⑧	株式会社 ニシカワ	49	9,522	71	半導体装置、液晶露光装置
9	株式会社 光洋	20	7,939	60	精密板金加工、溶接、組立
⑩	株式会社 ヤマト運輸	50,000	6,612	48	貨物運送
11	株式会社 東北ハム	96	6,556	51	ハム・ソーセージ
12	鶴岡市コンポストセンター	—	5,953	4	下水汚泥肥料
13	株式会社 東北冷蔵製氷	90	5,645	20	冷凍食品加工
⑭	株式会社 東和絞工業	50	4,437	29	金属精密加工
15	株式会社 テックス	19	3,967	18	小型直流モーター、理化学機器
16	株式会社 鶴岡発條	10	3,322	44	ばね
⑰	株式会社 ユニオンダイキャスティング	10	3,277	25	アルミダイカスト部品鋳造・加工
18	株式会社 グリーンメタル	48	2,615	44	圧電部品、弱電部品、省力化機械部品
19	株式会社 山形総販	20	2,582	8	アルミ製品加工・取付け
⑳	株式会社 松本ESテック	30	2,524	6	モーター部品加工
㉑	株式会社 東横化学	90	2,274	25	各種高圧ガス販売及びプラント建設
22	北日本ウェルディング(有)	10	1,983	9	継手溶接
㉓	株式会社 三機工業	8,105	1,834	9	建設設備、プラント設備
24	株式会社 庄内ミート	45	1,502	22	牛・豚内臓串刺
25	(有) 庄内アルミ	10	1,500	8	アルミ建材製造・販売
26	(有) 達商	28	1,323	19	観光土産品の製造・販売
27	(有) 地主商店	5	1,201	3	食料品
28	株式会社 環境管理センター	10	1,056	32	一般・産業廃棄物の収集運搬・処理
29	鈴木石材本店	39	1,008	1	墓石
30	株式会社 庄内リネンサプライズ	20	988	17	リネンサプライ

<鶴岡鉄工団地>

(令和2年4月1日現在)

番号	企業名	資本金 (百万円)	敷地面積 (㎡)	従業員数 (人)	主要製品
1	株式会社 スズモト	50	32,717	120	プラスチック射出成形金型
2	株式会社 新池田	55	17,777	30	鋼材及び関連機材販売
3	協 鶴岡鉄工共同工場	46	14,829	133	機械部品・モーター部品加工・シェル中子製造
4	株式会社 五十嵐工業所	30	12,838	15	金属機械・器具部品製造
⑤	株式会社 高良	10	12,195	—	古紙等再生資源の卸売
6	株式会社 岩浪木材センター	20	10,160	—	一般木材製品、新建材、住宅設備機器、銘木類
7	株式会社 テクマン工業	51	8,969	24	小型射出成形機、自動組立機
8	株式会社 山形不動産サービス	10	8,264	—	不動産業、倉庫業
9	株式会社 ニッタ	48	7,934	11	非鉄金属・特殊金属の故屑売買、産業廃棄物のリサイクル
⑩	株式会社 山形クラッチ	25	7,164	6	自動車用クラッチ部品
⑪	株式会社 佐藤商事	1,319	7,147	9	鉄鋼・非鉄金属機械の販売
⑫	株式会社 東北電力	251,441	4,795	—	電柱等資材の保管

番号	企業名	資本金 (百万円)	敷地面積 (㎡)	従業員数 (人)	主要製品
13	(株) 大山機械	20	2,745	61	機械加工一般及び製版機械
⑭	(株)南東北クボタ鶴岡南営業所	160	2,344	8	農業用機械販売・修理
15	(有)畑田鐵工所	5	1,719	59	農業用機械製造業

〈鶴岡西工業団地〉

(令和2年4月1日現在)

番号	企業名	資本金 (百万円)	敷地面積 (㎡)	従業員数 (人)	主要製品
①	オリエンタルモーター(株) 鶴岡西事業所	4,000	66,170	375	精密小型ACモーター用ギヤヘッド
②	スタンレー電気(株)	30,515	32,968	57	発光ダイオード
3	松岡(株)	100	10,064	97	航空機内装品
④	(株)新菱	500	6,464	48	半導体製造用治工具精密洗浄
5	秋山鉄工(株)	64	6,270	13	真空用薄膜形成装置の部分品
6	ワテック(株)	59	3,369	20	CCD監視カメラ
7	(有)日本国機工	5	3,316	6	精密機械部品
⑧	(株)ミラノ・サンラインガーメント	23	3,309	111	ジャケット、ブラウス
⑨	(株)ニシカワ	49	1,633	4	半導体装置、液晶露光装置
10	(株)シリカ高研	50	890	9	シリコン成形、プラスチック成形品

〈藤島南工業団地〉

(令和2年4月1日現在)

番号	企業名	資本金 (百万円)	敷地面積 (㎡)	従業員数 (人)	主要製品
1	(株)岩浪木材センター	20	16,996	21	一般木材製品、新建材、住宅設備機器、銘木類
2	(株)小松商事藤島営業所	60	10,906	26	農産物・乳製品運輸
3	(株)庄内クリエート工業	33	10,421	37	X線検査装置等一般産業用機械、医療機器
4	(株)マルミチ	20	7,890	—	一般貨物運送
5	東北イートップ(株)	10	5,629	3	飼料・肥料、半導体製造装置メンテナンス
6	菅井工業(有)	10	5,065	12	金属機械部品、構造物製作加工
7	(有)イカラシ	5	4,371	8	店舗什器家具
8	藤島ふれあい食センター	—	3,682	19	公立施設の給食
9	(株)デンザイ	10	3,525	2	LEDユニット検査納品
10	(株)シリカ高研	50	3,043	42	医療用器具
11	(株)庄内シャーリング	80	2,937	144	鋼材溶断品、溶接H型鋼等
12	十屋	—	2,004	8	和・洋菓子製造小売業
13	斎藤建築	—	1,802	—	建築業

〈赤川工業団地〉

(令和2年4月1日現在)

番号	企業名	資本金 (百万円)	敷地面積 (㎡)	従業員数 (人)	主要製品
①	北日本羽黒食品(株)	10	98,390	506	菓子製造業

〈庄内南工業団地〉

(令和2年4月1日現在)

番号	企業名	資本金 (百万円)	敷地面積 (㎡)	従業員数 (人)	主要製品
1	学校法人羽黒学園事業部	—	25,450	14	各種電気メッキ処理、モーターケース加工
②	東北資材工業(株)	55	30,810	17	発泡スチロール包装材、各種容器、断熱材
③	山形クラッチ(株)	25	28,560	104	自動車用クラッチカバー・クラッチディスク
④	高島産業(株)	42	20,644	83	工業用研磨ブラシ・自動研磨機
5	(株)武田商店	30	25,440	4	日用雑貨品の販売・卸売
⑥	(株)永瀬留十郎工場	10	15,104	15	銑鉄鋳物、アルミニウム合金鋳物
⑦	(株)鶴岡バイオマス	20	14,242	14	木質バイオマス発電
⑧	羽越木材(協)	12		3	木質バイオマス
⑨	和光機械工業(株)	50	12,108	16	投光機、小型建設機械、ダイオキシン対策型クリーン焼却炉
10	櫛引農村工業農業協同組合連合会	121	7,038	41	各種漬物
⑪	国分東北(株)山形支店庄内営業所	500	6,872	8	酒類・食品の卸売
⑫	神奈川ダイカスト工業(株)	10	4,604	5	自動車部品
13	(株)佐藤工作所	10	3,311	15	コンクリート二次製品鋼製型枠
14	(有)山内木工所	8	3,300	9	木製建具、造作家具、外部木製サッシ
15	(株)サンエー	20	2,892	21	チョークコイル、トランス
⑬	(株)南東北クボタ田川南営業所	160	2,640	8	農業用機械の販売・修理
17	遠藤製作所(株)	10	2,515	19	金属機械部品、プラント・治水設備
18	(株)東北技研工業	6	2,272	4	プレハブ管、金物、容器
19	山米商事(株)	60	1,653	—	肥料、農薬、飼料
20	(株)高橋工業	0	1,159	1	工業用ブラシ製造
21	(有)トガシ機械	3	925	—	建設機械の修理・販売

〈櫛引東工業団地〉

(令和2年4月1日現在)

番号	企業名	資本金 (百万円)	敷地面積 (㎡)	従業員数 (人)	主要製品
1	(株)渡会電気土木田代工場	41	21,400	21	木質ペレット販売、土壌改良剤、廃プラリサイクル事業
②	B X 東北鐵矢(株)	47	14,463	26	鋼製建具
3	(株)三立	3	6,860	20	医療機器用等プラスチック精密部品

〈櫛引西工業団地〉

(令和2年4月1日現在)

番号	企業名	資本金 (百万円)	敷地面積 (㎡)	従業員数 (人)	主要製品
①	松文産業(株)	250	62,811	100	婦人洋服地
2	(株)トガシ技研	10	14,233	80	産業用ロボット関連
③	(株)サンテック	30	9,885	9	電子顕微鏡用部品、真空ポンプ部品

〈庄内あさひ産業団地〉

(令和2年4月1日現在)

番号	企業名	資本金 (百万円)	敷地面積 (㎡)	従業員数 (人)	主要製品
①	(株)アサヒニイヅマ	10	11,537	52	精密部品加工
②	大滝成形工業(株)	10	7,141	9	各種金属部品・金型の製造

■ 観 光

1 鶴岡市のみどころ（観光・温泉）

(1) 鶴岡地域

<鶴岡公園・鶴ヶ岡城址、荘内神社、大宝館>

鶴岡公園は市の中心部にあり、本丸、二の丸を囲む濠や、石垣、樹齢数百年の老杉が庄内藩14万石酒井家の居城であった鶴ヶ岡城址の風格を伝えている。園内の桜は730本に及び、平成元年、「日本さくら名所100選」に選ばれており、桜の季節にはぼんぼりが設置され、夜桜の風情も味わうことができる。

本丸跡には藩主の先祖を祀る荘内神社があり、また、宝物殿には古の武具や甲冑、古典雛、五月人形などが季節に合わせて展示されているほか、8月14日、15日の荘内大祭には参勤交代を模した大名行列が市街地を練り歩く。

また、大正初期の洋風建築大宝館（市指定有形文化財）には、作曲家・中田喜直など、鶴岡ゆかりの先人たちの資料が展示されている。公園内にはこのほか、鶴岡が生んだ明治の文豪高山樗牛の胸像と碑のほか、詩碑や記念碑（「雪の降るまちを」記念モニュメントなど）が点在している。

<鶴岡市立藤沢周平記念館（鶴岡公園内）>

日本を代表する時代小説家・藤沢周平作品の魅力を深く味わう拠点として、2010年4月に開館。直筆原稿や創作資料等が展示され、また、多くの物語が生まれた自宅書斎が愛用品を配して移築・再現されている。館内のサロンでは、藤沢周平著作本や関連する郷土書籍などを自由に読めるほか、藤沢周平氏の映像や音声、さらには、庄内弁が登場する作品の朗読などが視聴できる。

<国指定史跡 旧藩校致道館>

庄内藩酒井家9代忠徳公が、士風の刷新を図り藩政振興の基礎とするために創立した学校で、東北で唯一現存する藩校建築物である。聖廟、講堂、御入間、表御門、東・西御門が保存され、一般にも公開している。このほか、教科書を印刷するために使用した版木などの品々が展示されている。（国指定史跡、日本遺産構成文化財）

文化2年（1805年）開校 明治6年（1873年）廃校

<致道博物館>

元々は庄内藩主酒井家の御用屋敷だったものを博物館として公開している。明治の擬洋風建築「旧西田川郡役所」（国指定重要文化財、日本遺産構成文化財）、「旧鶴岡警察署庁舎」（国指定重要文化財）と田麦俣の多層民家「旧渋谷家住宅」（国指定重要文化財、日本遺産構成文化財）といった貴重な歴史的建築物が移築されており、東北地方で稀にみる典型的な書院造りの「酒井氏庭園」は国指定名勝となっている。

旧庄内藩主御隠殿（日本遺産構成文化財）には酒井家に伝わる甲冑や資料、庄内竿などが展示されているほか、「重要有形民俗文化財収蔵庫」には、ぼんどり、木製酒器、大宝寺焼、仕事着、くりもの、漁労具、米作り用具など、この地方の生活文化を物語る多くの民俗資料が保存・展示されている。

平成30年6月に旧鶴岡警察署庁舎の保存・修理工事が完了し、一般公開されている。

<旧風間家住宅「丙申堂」>

風間家は、鶴ヶ岡城下の五日町で庄内藩の御用商人として呉服、太物屋を営み、幕末には城下随一の豪商となった家である。丙申堂は、明治29年に建築されたもので、広大な板の間と大黒柱、蔵や座敷など商家の特徴をよく残しているとともに、約4万個の石を乗せた杉皮葺石置屋根や薬医門様式の武家門などの貴重な様式が残されている。（国指定重要文化財、日本遺産構成文化財）

<風間家旧別邸「無量光苑 釈迦堂」>

良質の杉材を使った数奇屋風建築。明治43年、風間家別邸として建てられ、主に来客の接待などに使われた。庭園には、ソメイヨシノ、山桜、枝垂れ桜、ツツジ、モミジ林など数多くの花木があり、特に築山に沿って、ツツジが一斉に咲く5月中旬が最も華やかで美しい。（国登録有形文化財、日本遺産構成文化財）

<菅家庭園>

幕末から明治にかけて活躍し、維新の雄“西郷隆盛”とも親交のあった庄内藩の重鎮“菅実秀”が藩主より譲り受けた屋敷の庭園で、江戸時代中期の作庭様式がそのまま残されている。園内には、樹齢350年の老松や枝垂れ桜、ツツジなどが配されているほか、池泉の周囲を回遊できる。

<鶴岡カトリック教会天主堂>

明治期に、外国人神父によって設計されたロマネスク様式の建造物（国指定重要文化財）で、赤い尖塔と白亜の聖堂に窓絵が映える。この窓絵は、薄い紙に描かれた聖画を2枚のガラスで挟んだものであり、フランスから贈られた黒いマリア像とともに日本で唯一のものである。

<つるおか食文化市場FOODEVER>

ユネスコ食文化創造都市鶴岡の情報発信拠点として、平成29年7月、「つるおか食文化市場FOODEVER」が鶴岡駅前にオープンした。「食の都庄内」親善大使である奥田政行氏と土岐正富氏がそれぞれプロデュースする料理店をはじめ、鶴岡が誇る食や地酒などを堪能できる飲食店や市の観光案内所などがあり、鶴岡の食文化が体感できる場所である。

<南岳寺>

真言宗智山派のお寺で、庄内に6体ある即身仏のうち1体(鉄竜海上人、明治元年に入寂)を安置している。

<大山公園 尾浦城址>

大山公園は鶴岡市の西方、高館山東の峰の突き出した丘陵で、麓に灌漑用水を湛えた上池と下池がある。このエリア一帯は、植物の種類も多く、野鳥、水鳥、昆虫の棲息も学会から注目されており、特に上池・下池は冬季間、コハクチョウなど2万羽以上の水鳥を抱えることから、国際的に重要な湿地として平成20年にラムサール条約に登録された。平成24年には、鶴岡市自然学習交流館「ほとりあ」が開館した。この公園は、今から約450年前、武藤氏が居城を築き、戦国時代にかけて上杉氏、最上氏の重要城塞であった城跡である。

<高館山>

加茂港を西裾に抱えこんだ273mの山で、珍しい動植物が繁茂棲息している。加茂から山頂に観光道路が開発され、さらに遊歩道が峰づたいに湯野浜温泉まで続き、西に日本海、北に鳥海山と砂丘、東に庄内平野を望むことができる。山頂には6基のテレビ塔と展望台が建ち、中腹には大正の宰相 原敬の“吹く風にとまりかねてや 秋の蝶”の句碑がある。昭和49年10月25日に自然休養林の指定を受け、昭和61年4月には、羽黒山の杉並木とともに、「全国森林浴の森百選」に選ばれた。

<出羽ノ雪酒造資料館>

酒の町としても栄えてきた大山地区の伝統を受け継ぎ、江戸時代からの酒造り方式や貴重な道具類、美術品類、米づくり関連資料などを展示しているほか、利き酒コーナーもある。

<善寶寺>

善寶寺は今から約1,100年前、龍華妙達上人という修行僧によって開かれた。山号を龍澤山といい、曹洞宗大本山、鶴見の総持寺の直末で、関東、東北でも屈指の名利である。全山を老松、古杉が覆い、海の守護神として漁民の信仰を集めている。寺院に、菱田春草作の「絹本著色王昭君図」（国指定重要文化財）がある。また、五重塔のほか五つの建造物が国指定登録有形文化財の指定を受けている。

本堂	昭和34年竣工、室町時代の様式を取り入れた南部ヒバ材の白木造り
山門	文久2年（1862年）の再建で、楼上に十六羅漢を安置
五重塔	明治16年起工、同26年竣工、高さ38m
龍王殿	天保4年（1833年）再建、龍道大龍王・戒道大龍女を祀る

<加茂水族館>

平成26年6月にリニューアルオープンした県内唯一の水族館。世界最大級5mのクラゲ大水槽が最大の見どころ。平成24年3月にはクラゲ展示種類数が世界最多として、ギネス記録に認定された。現在の展示種類数は50種類以上。

水中を優雅に舞うクラゲの姿は幻想的で、訪れる人の心を癒す。レストラン「魚匠ダイニング沖海月」では名物のクラゲアイス、クラゲ定食のほか日本遺産北前船寄港地にちなんだ御膳などが食べられる。アシカショー、ウミネコの餌付けなども子供たちに大人気である。

<金峯山>

金峯山は、朝日山系の最北端にあつて庄内平野に突き出ている標高458mの山で、国指定の名勝地である。中世から修験の山として栄え、参道を覆う老杉と木の根坂は有名で、参道の両側には1,000余の供養塔が立ち並び、この山の古い歴史を物語っている。登山口にある大フジは、県指定の天然記念物になっている。山麓には県立の少年自然の家があり、庄内平野や日本海を望む景観と、動植物の種類が豊富であることなどから、青少年の野外教育の場として、また、市民のハイキングコースとして親しまれている。

<庄内海浜県立自然公園とおぼこおけさライン>

日本海に面した酒田市袖浦から鶴岡市を縦断して新潟県境の鼠ヶ関に至る海岸地帯で、その特色は中央に位置する湯野浜温泉を境にして、北は砂丘と松林が無限に広がり、南は奇岩・怪岩の偉観を呈している。

この公園を貫く国道7号は、おぼこおけさラインと愛称され、沿線には温海、由良、湯野浜、湯田川の温泉郷があり、暮坪の立岩、塩俵岩、由良の白山島、八乙女の秘境、湯野浜ゴルフ場、善寶寺、大山公園、高館山、金峯山等見どころが多い。また、「県民の海・プール スパール」があり、海水浴・釣り・ドライブ・ハイキングなど四季を通じて楽しめる快適な観光ラインである。

<湯野浜温泉> (旅館・民宿が20軒 2,655人収容)

昔から奥羽三楽郷の一つに数えられ、落日の大観、松林が続く大砂丘と秀峰鳥海山、奇岩怪岩の磯が印象的な海の温泉である。紺碧の海を眼下に近代的な旅館が建ちならび、温泉に入りながら日本海を眺めることができ、夏は海水浴客でにぎわう県内有数の温泉郷であり、「日本夕陽百選」に選ばれている。平成30年5月23日、国民保養温泉地に指定された。

今から約950年前の天喜年間に、1人の漁夫が湯あみしている亀を見つけたのがこの温泉の発見といわれ、もとは亀の湯と称し、今でも湯神として亀を御神体としている。

<湯田川温泉> (旅館9軒 338人収容)

国指定名勝地金峯山の山ふところに包まれた静かなたたずまいの温泉地で、開湯1,300年の歴史のある温泉。和銅年間に傷ついた1羽の白鷺が湯あみしていたことから温泉を発見したと伝えられている。平成13年11月13日、国民保養温泉地に指定された。

鶴岡の奥座敷として親しまれ、孟宗汁や山菜料理も人気がある。背後の山には東北一の梅林公園があり、四季折々の草木の間を散策することができる。近年は、作家・藤沢周平ゆかりの温泉としても知られ、藤沢文学のファンが全国から訪れる。

<由良温泉> (旅館・民宿が10軒 669人収容)

東北の江の島といわれる白山島を中心に、日本海沿岸では珍しい遠浅に恵まれた海水浴場を持つ新しい温泉地であり、民宿が多い。由良海岸は平成8年には『日本の渚百選』、平成10年には『日本の水浴場55選』

(現在は「快水浴場百選」)に選定されている。

海洋釣堀、ふれあい広場等の施設もあり、朱塗りの橋が架かる白山島のシルエットと日本海に沈む夕陽のコントラストは絶景。夜は白山島と橋がライトアップされ、ナイトスポットとなっている。

(2) 藤島地域

<藤島歴史公園>

平成4年に「中央公園(歴史公園)」基本構想が策定され、平成22年から始まった藤島元町地区(第2期)都市再生整備計画により本格的に着手し、基本計画策定ワークショップを経て、藤にこだわった公園として平成27年7月に開園となった。公募により決定した愛称の「Hisu花(ヒスカ)」には、歴史と花があふれるユートピアのような公園として多くの人に愛されながら歴史を刻んでほしいという願いが込められている。園内では900㎡の大藤棚をはじめ、トンネル型やスクリーン型に仕立てられた4品種の藤を楽しむことができる。また、八重桜や河津桜の他、様々な樹木も植栽されている。藤が見頃を迎えるまでは数年かかると思込まれているが、将来的にはふじの花まつりのメイン会場とするほか、各種の取組を展開し、イルミネーションやライトアップによる賑わいの創出など、通年楽しめる公園を目指している。

<東田川文化記念館>

旧東田川郡役所、旧東田川郡会議事堂、旧東田川電気事業組合倉庫の3棟で構成されている。平成7年度に復元工事を完成し、東田川郡の歴史や藤島地域の伝統芸能・工芸品を常設展示しているほか、企画展示やコンサート、芸術文化の学習会・サークル活動が行われている。

・旧東田川郡役所(県指定有形文化財)

明治11年郡区町村編成法により藤島に郡役所がおかれた。火災で焼失後、明治20年に再建されたもので、中庭回廊式のロ型平面で、大正12年郡制廃止後は東田川郡農会事務所となり、昭和18年から昭和59年まで藤島町役場として使用されていた。

・旧東田川郡会議事堂(県指定有形文化財)

明治35年頃創建。郡役所とは対照的に純西洋風建築である。1階は落ち着いた和風で、市立図書館藤島分館として使用されている。2階は旧議事堂でシャンデリア、カーテンなど明治の雰囲気がそのまま濃厚に漂い、現在は「明治ホール」の愛称でコンサートなどに利用されている。

・旧東田川電気事業組合倉庫

郡制が廃止され、旧郡会議事堂に東田川電気事業組合が事務局を置いた際に資材倉庫として大正13年頃創建された。藤島地域から出土された県指定文化財で国内最大級の独木舟(まるきぶね)が展示されている。

<伝統芸能>

古くから藤島は獅子郷と呼ばれ現在でも添川、東堀越、谷地興屋、大川渡、渡前、八色木などの地域にそれぞれ獅子踊りが保存・伝承されている。なかでも添川両所神社御獅子舞(おんししまい)は市の無形民俗文化財に指定され、8月18日の神社例祭時、毎年欠かさず奉納されている。

神楽では、長沼八幡神社神楽、六所神社神楽、古郡神楽が保存・伝承され、古郡地区に伝わる古郡神楽は市の無形民俗文化財に指定されており、毎年8月15日の池神社例大祭の際に奉納されている。

<温泉>

・湯ノ澤温泉 羽黒山の麓に位置し、開湯以来千数百年を経た古湯。霊験あらたかな地藏の湯として知られている。泉質は塩化物泉で、皮膚病・神経痛などに効果がある。

・長沼温泉 昭和24年開湯の長沼地区にある田園温泉。近隣在住の老若男女に親しまれてきた。平成12年に日帰り温泉「ぼっぼの湯」がオープンし、市民の憩いの場として利用されている。地域農産物を振興する直売施設を併設しながら、農村における交流促進を図る事業を行っている。

(3) 羽黒地域

<磐梯朝日国立公園>

昭和25年9月5日に指定されたこの国立公園は、東北地方の中南部、山形・新潟・福島の三県にまたがり、北は出羽三山から南は猪苗代湖に至る細長い地域で、“出羽三山と朝日連峰”“荒川溪谷と飯豊連峰”“吾妻安達太良峰と磐梯山”“猪苗代湖とその周辺”の4地区からなり、その広さは国立公園中、北海道の大雪山に次ぐ、本州最大の規模（19万ha）を誇っている。このうち山形県内の面積は38%の7万2,000haであり、そのうち5万5,000ha出羽三山と朝日連峰が占めている。

<朝日連峰>

越後山系の北端部と出羽丘陵の中間部にあつて大朝日岳（1,870m）を主峰として山形、新潟両県境に連なり、自然性豊かな非火山性の一大山岳地帯を形成している。
豊富な高山植物とブナの原生林に覆われ、クマ、サル、カモシカ等の野生動物が棲息し、連峰の東側には多量の残雪がみられ、侵食された岩壁と溪谷美がすばらしい。

<出羽三山>

出羽三山は月山・羽黒山・湯殿山によって構成され、出羽丘陵の南限にあつて西に庄内平野、東に新庄、村山盆地をひかえ、山形県のほぼ中央部に位置している。

平成28年4月、「自然と信仰が息づく『生まれかわりの旅』～樹齢300年を超える杉並木につつまれた2,446段の石段から始まる出羽三山～」が日本遺産に認定された。

月 山（1,984m）

「日本百名山」のひとつ。降雪量が豊富なことから各所に万年雪を作り、3,000m級の中部山岳地帯の山々に匹敵する高山植物が咲き競い、数多くの動物が棲息している。

山頂には月読命を祀る月山神社があり、8合目までバス道（県道月山公園線）が開通しており、8合目の弥陀ヶ原からは、仏生池を経て徒歩で約3時間で登頂できる。

羽 黒 山（414m）

東北地方でもっとも早く宗教色をおび、約1,400年前に能除太子（蜂子皇子）によって開山されたと伝えられている。羽黒修験の修行地として栄え、今でも山伏姿が見られる。

国宝・羽黒山五重塔、国指定特別天然記念物・羽黒山の杉並木、国指定重要文化財・三神合祭殿及び鐘楼、建治の大鐘などがある。

湯 殿 山（1,504m）

湯殿山神社は、昔から「語るなかれ」「聞くなかれ」と言われた神秘の境域で、霊湯の湧き出る霊巖が御神体で「古来人工を加えず」と言われ、御社殿がない珍しい神社である。

芭蕉の三山句

雲の峰 幾つ崩れて 月の山
涼しさや ほの三日月の 羽黒山
語られぬ 湯殿にぬらす 袂かな

<国指定名勝 玉川寺庭園>

出羽三山の麓玉川集落にある玉川寺は、およそ700余年前の鎌倉時代了然法明禅師によって開山されたと伝えられる。聖観世音菩薩を祀り近郷に多くの末寺をもつ曹洞宗寺院である。国指定名勝とされている庭園を現在の姿に改築したのは江戸時代初期で、羽黒山第50代別当天宥が、この地の自然に心をひかれて作庭したと伝えられている。様式は池泉廻遊式蓬莱庭園といわれ、池の中に三つの島があり、それぞれ橋でつながっている。また、四季折々花に囲まれ「花の寺」とも呼ばれ、5月中旬から6月初旬には九輪草の群落が見頃となる。

<国指定史跡 松ヶ岡開墾場>

明治5年(1872)、旧藩士族約3千人が刀を鋏に持ちかえ、月山山麓後田村を主とする広大な山林荒蕪地を開墾した。開墾地は松ヶ岡と名付けられ、桑園の整備を進め、明治8年から10年には10棟の蚕室を建設して一大養蚕地となった。

現在、当時の蚕室5棟のほか、貯桑土蔵、開墾の本部であった本陣等が残されており、開墾の歴史を紹介する松ヶ岡開墾記念館や、鶴岡のシルクの展示施設、陶芸教室、クラフトショップ等に活用されている。

平成29年には、松ヶ岡開墾場を中心とした「サムライゆかりのシルク 日本近代化の原風景に出会うまち鶴岡へ」が日本遺産に認定された。

<いでは文化記念館>

いでは文化記念館は、出羽三山の歴史、羽黒修験道の特徴や文化を、貴重な歴史資料や映像で紹介している。羽黒山五重塔の内部の写真展示や、全国の国宝五重塔のパネルコーナーがあり、それぞれの特徴が比較できる。常設展示のほかに企画特別展示も随時行っている。また、館内では山伏のほら貝を吹く体験もできる。

国内外からの観光客に日本遺産「自然と信仰が息づく『生まれかわりの旅』」の魅力を発信するインフォメーションブースも設置されている。

また、いでは観光ガイドを予約すれば、国宝五重塔コース、石段山頂コースなど羽黒山内の説明を聞きながら周ることができる。

<月山ビジターセンター>

月山ビジターセンターは、自然に親しむための施設として、出羽三山の景観や地形、気候の特色、動植物の生態などを、写真パネルやスライドなどで解説している。

バードウォッチングや自然観察会など、自然にふれあう四季折々のイベントも開催しており、パークボランティアが周辺の自然をわかりやすく解説してくれる。センター前の二夜の池は水芭蕉の群生地で、遊歩道を散策できる。

<やまぶし温泉ゆぼか>

出羽三山のふもとに位置する日帰り温泉施設。泉質はナトリウム・カルシウム塩化物泉で、神経痛、筋肉痛、関節痛、冷え性などに効能がある。大浴場のほか、露天風呂や家族風呂、サウナ室があり、ゆったりと温泉を楽しむことができる。また、施設内には、食堂や休憩室、地物の農産物を販売するミニコーナーがあり、温泉に入った後も食事をしたり、地域交流の場として利用されている。小部屋やカラオケルームがあり、宴会も受付している。

<羽黒山スキー場>

出羽三山神社（羽黒山山頂）の南斜面に位置し、コースは6つ、ペアリフトが2基ある。ゲレンデは面積9.5haで、最長600mのコースがあり霊峰月山を望みながら滑走が楽しめる。ファミリーゲレンデとチビッコ専用ゲレンデのほか、中・上級者向けのコースがあり、大会会場としても利用されるなど本格的なスキーも楽しめる。また、休暇村庄内羽黒が隣接しており、宿泊しながらスキーと温泉を楽しむことができる。

(4) 櫛引地域

<黒川能（国指定重要無形民俗文化財）>

黒川地区に伝わる「黒川能」は、世阿弥が大成したあとの猿楽能の流れを汲んでいる。その意味では、現存の五流（観世、金春、宝生、金剛、喜多）の能と同系であるが、いずれの流儀にも属さず独自の伝承を続け、現五流には滅びてしまった演目や演式も数多く残している。いわゆる民俗芸能という規模を遥かに超えた、貴重な文化財である。しかも、このような高度な芸能が、少なくとも500年以上もの間、春日神社の信仰を支えに氏子である農民の手によって生活の中で伝えられてきた。

（黒川能の年間行事）

2月 1日～2日	春日神社・旧例祭奉仕（王祇祭）
3月 23日	春日神社・祈年祭奉仕
5月 3日	春日神社・例大祭奉仕
11月 23日	春日神社・新嘗祭奉仕

○真夏の夜を彩る薪能 黒川能野外能楽「水焰の能」

黒川能の中で、夏に演能されるのが、薪能形式で開催される黒川能野外能楽「水焰の能」。櫛引総合運動公園に特設した水上野外ステージで繰り広げられる幽玄の舞。30年以上続く櫛引地域の真夏のイベントとして定着している。（7月最終土曜日開催）

○原点にもどり「ろうそく」の明かりだけで能を演じる蠟燭能

氏子の中堅、若手が中心となって実行委員会を組織し、ろうそくの明かりだけで能を演じようという試みから始まったもので、現在では地元黒川の手作りイベントとしてすっかり定着している。第1部では能2番と狂言1番が演じられ、柔らかく揺らめく炎に映しだされる舞は、五百有余年前の先人が観たであろう光景と変わらぬ姿を見せてくれる。

第2部の交流会では、王祇祭で振舞われる料理・王祇膳を味わっていただきながら、役者や実行委員との交流で盛り上がる。

○春日神社と上座・下座

重要無形民俗文化財・黒川能は、黒川地区の鎮守、春日神社の神事能としてすべての氏子たちによって受け継がれてきた。神社の氏子が上座と下座の二つの宮座に分かれ能座を形成して、能太夫でもある座長を中心に運営されている。

○黒川能の里王祇会館

王祇会館では、能装束など展示をはじめ人形やプロジェクターによる黒川能の紹介を行っている。コミュニティ機能も有しており、研修室・多目的ホール・調理実習室としても利用できる。希望により観光ガイドによる案内も行っている。（要予約）

○黒川能グッズ

「黒川能人形」「黒川能面」「絵葉書」「手ぬぐい」などの黒川能グッズは王祇会館で販売している。

<勇将・加藤清正公ゆかりの里>

櫛引丸岡地区の天澤寺は、戦国時代の武将加藤清正公ゆかりの地として知られている。

肥後熊本54万石の大名加藤清正公は、知・仁・勇の三徳兼備の名将として知られ、江戸時代の儒学者頼山陽をして「勇猛は夜叉の如く、慈悲は菩薩の如し」と絶賛されている。清正は、慶長16年（1611年）熊本城で死去。子の忠廣が後を継いで藩主になると、徳川幕府の外様大名取り潰し政策から領地を没収され、庄内藩預りとなって丸岡に配流された。忠廣は、城とは名ばかりの館で悲運を嘆きながら丸岡で亡くなり、母親である清正夫人もやはり丸岡で亡くなった。

この夫人が熊本を去る際に清正公の遺骨と鎧を持ってきて、丸岡に保持し菩提を弔い、身をもって保護し奉ったと伝えられている。

地元の人々から「セイショウコウサマ」の愛称で呼ばれる清正公墓碑は、隣接する丸岡城跡とともに、昭和38年に県の史跡に指定され、毎年丸岡の人々によって7月24日の命日に近い土曜日には前夜祭、翌日の日曜日には清正公祭が行われている。

天澤寺の南側に外堀を挟んで県指定史跡「丸岡城跡」があり、現在は史跡公園として整備され、発掘された建物基礎石遺構や庭園池の復元、石敷き道路、水路跡などを露出展示し往時の丸岡城を偲ばせている。また、市指定有形文化財「日向家住宅」を復元した丸岡城跡史跡公園のガイダンス施設もある。

<横綱柏戸記念館>

大相撲第47代横綱柏戸・鏡山親方（本名：富樫剛）は、昭和30年代から40年代半ばにかけ、角界に柏鵬時代を築き、全国の大相撲ファンに夢と感動を与えつづけ、鶴岡市名誉市民、山形県県民栄誉賞等数々の賞を受賞した。

横綱柏戸記念館はこうした柏戸・鏡山親方の偉業を顕彰し、再び当時の感動を多くの人々と共有し後世に伝えるために建設された施設である。

施設の特徴は、東京江戸川区にあった旧鏡山部屋の稽古土俵と上がり座敷をそのまま移築し、現在では、ビル化ですっきり姿を消した伝統様式の相撲部屋を復元したもので、大相撲文化史からも貴重な施設と期待されている。施設内には、柏戸の栄光の証や秘蔵資料を展示し、日本相撲協会提供による迫力ある取り組み映像や地元民放やケーブルテレビによる番組なども放映している。

<くしびき温泉ゆ〜Town>

「効能豊か、源泉かけ流し、あったまりの湯」くしびき温泉ゆ〜Town。温泉水はナトリウム塩化物・硫酸塩温泉で、神経痛や疲労回復、切り傷、やけど、慢性皮膚病、慢性婦人病などの効能。1階は、地下約580mから湧き出す源泉100%のお湯、2階は鉄分を除いた透明なお湯。2階浴室での庄内平野を眺めながらの入浴は、心も体もリラックス。浴室内に階段があり、1階2階を自由に行き来できる。施設内にある“お食事処「果林」”も人気である。

<フルーツタウン櫛引・観光果樹園>

県下随一の多品種栽培を誇る櫛引には、多くの観光果樹園がある。初夏の味覚さくらんぼに始まり、桃・ぶどう・和なし・りんごなど春から秋にかけて新鮮な果物を堪能できる。もぎたての美味しさと収穫する楽しさを家族・グループで体験することができる。

<産直あぐり・食彩あぐり・あぐりジュパン>

地元の新鮮な野菜や果物、漬物や加工品などの特産品を直売する人気の施設。農産物は生産者名を入れて責任を持って販売している。国道112号沿いにあり、手頃な価格と新鮮さで多くの人を訪れる。食彩あぐりの美味しい料理やあぐりジュパンのフルーツデニッシュなども好評。また、店内には、くしびき観光果樹園紹介所、鶴岡市見どころ案内所、櫛引観光協会を併設し、情報発信の拠点にもなっている。

<ふるさとむら宝谷・宝谷そば>

標高250mほどの宝谷地区に整備されたグリーンツーリズム施設「ふるさとむら宝谷」。地元宝谷産のそば粉を使ったそば打ち体験ができるほか、ふれあい広場はキャンプ場としても利用されている。

隣接する「宝谷そば」では、豊かな自然に育まれたそばの実が、挽きたて、打ちたて、茹でたての三たてに真心が込められて振舞われている。営業日は、4月から11月までの土日祝日限定となっているが、5人以上の予約があれば年間を通じていつでも利用できる。

<櫛引たらのきだいスキー場>

アクセスの良さとナイター照明完備のスキー場として、初級者から上級者、子どもから年配の方まで幅広い世代が楽しめるスキー場。天気の良い日には日本海を眺望することができる。食堂や休憩室も充実しており、団体利用にも適している。

<富樫実作品シンボルロード ～空にかける階段（石柱モニュメント）～>

櫛引が生んだ日本を代表する彫刻家 富樫実 氏。（1931. 1. 2—2019. 11. 25。鶴岡市名誉市民。1999紺綬褒章受章。）

富樫氏は京都市に住居とアトリエを構え、生涯のテーマである「空にかける階段」シリーズの数多くの作品を制作し、教鞭をとった大学がある京都市から絶大な評価を受けて京都市内を中心に数多くの石柱モニュメントを建立してきた。そして、故郷である櫛引地域には、三千刈地内の温泉公園内（ゆ〜Town脇）に石柱モニュメントを設置して以降、旧櫛引町及び町立小中学校などの依頼を受けて丸岡地内の国道112号バイパス十字路（ヤマザワ櫛引店前）から黒川橋までの市道沿いに数多く建立してきた。母校である櫛引西小学校と県立山添高等学校のほか櫛引中学校、櫛引庁舎、横綱柏戸記念館、赤川沿いのやすらぎ公園まで作品が点在しており、通行する人々の目を楽しませている。

(5) 朝日地域

<注連寺>

作家の森敦が小説「月山」の舞台として描き芥川賞を受賞したことで知られる。湯殿山が戦後まで女人禁制であった時代は、女性たちの遥拝所として栄えた。庄内に6体ある即身仏のうち1体「鉄門海上人」の即身仏が安置され、境内には樹齢約200年と言われている「七五三掛桜（しめかけざくら）」（市天然記念物、日本遺産構成文化財）がある。伝説では、湯殿山を開山して願いを果たした弘法大師は、山を下ってここまで来ると、身につけていた注連（しめ）を外して桜の木に掛け、その下に寺を建てたという。桜は七五三掛桜と呼ばれ、寺は注連寺となった。

<大日坊>

大同2（807）年弘法大師が唐（中国）から戻った翌年に開基したと伝えられている。庄内に6体ある即身仏のうち1体「真如海上人」の即身仏が安置され、高さ27m樹齢1800年（推定）の「皇壇ノスギ」（県指定天然記念物、日本遺産構成文化財）、また、仁王門（県指定有形文化財、日本遺産構成文化財）などがある。注連寺と同様に湯殿山が女人禁制だった時代、女性の遥拝所として栄えた。徳川家三代将軍の座をめぐって、家光の乳母の春日局が祈願したことでも知られ、寛永17（1640）年に春日局により再建されたという記録が残る。

<多層民家>

田麦俣には、築200年近い「旧遠藤家住宅」（県指定有形文化財、日本遺産構成文化財）と民宿「かやぶき屋」の二軒の多層民家が残っている。昭和40年代には一棟が致道博物館に移築復元され「旧渋谷家住宅」（国指定重要文化財）として保存されている。当初の多層民家は寄棟造りだったが、明治に入って養蚕が行われるようになると、茅葺屋根のゆるやかな反りと輪郭が美しい独特の風格を持つ「兜造り」に変化していった。内部は家族が居住する1階から、養蚕が行われた天井裏の3～4階まで四層構造になっている。昭和30年代には総戸数54戸のうち32戸の多層民家があったと記録が残る。

<六十里越街道>

1,200年の歴史を有する街道で、鶴岡市街から十王峠を越えて田麦俣に入り、さらに西川町、寒河江市を通り山形城下へ至る旧街道の呼び名である。最も古い説では、出羽国が設置された和銅5（712）年に旧藤島町の周辺に置かれた出羽国府と、最上と置賜の郡役所を結ぶ官道として開かれたという。その他にも、庄内浜で作られた塩を内陸に運ぶ物資輸送道路として、また、湯殿山と月山への参詣道として生まれたとも伝えられている。六十里越街道は当時の姿が原形のまま残されており、四季折々の古道歩きが楽しめる。（日本遺産構成文化財）

<道の駅「月山」月山あさひ博物村>

朝日地域の観光案内や六十里越街道の拠点施設として機能する「文化創造館」、気軽にボルダリングが楽しめる「梵字の蔵」、朝日地域特産の月山ワイン、山ぶどう原液などの展示販売や試飲が楽しめる「山ぶどう研究所」、朝日地域産そば粉を使用し香りと風味にこだわった手打ちそばが楽しめる「古の里 大梵字」などがある。4月中旬から下旬まではかたくり園、7月中旬から8月下旬にかけ月山カブトムシ園、9月には観光栗園などがオープンし、大勢の家族連れでにぎわう。

あさひむら観光協会、鶴岡市見どころ案内所を併設し、庄内地方の玄関口として、きめ細やかな観光情報の発信を行っている。

<あさひ自然体験交流施設>

○湯殿山スキー場

豊富な雪量と雪質に優れた庄内地方最大のスキー場。最長滑走距離2,000mの雄大なグレンデを備え、常設のボードパークやキッズグレンデなどの設備も充実している。

また、経験豊富なスタッフがレッスンにあたる湯殿山スキー&スノーボードスクールが常設され、初級者から上級者まで楽しめる。

○あさひ家族キャンプ村

アクセスが良く、広大なブナ林を背後に持つ湯殿山スキー場に隣接したオートキャンプ場。オートキャンプサイトは50区画で、炊事場・トイレ・シャワー・コインランドリーを完備したサニタリーハウスと管理棟があり、気軽な日帰りキャンプから本格的な長期滞在まで快適なアウトドアライフを楽しむことができる。

登山・トレッキング・海水浴や周辺観光地めぐりの拠点として、県内外から多くのお客様が訪れ、広々としたキャンプサイトには色とりどりのテントがぎっしりと立ち並ぶ。

<朝日連峰 以東岳・大鳥池>

磐梯朝日国立公園の中でも朝日連峰エリアは、本格的な登山者の訪れる山岳路として知られている。

朝日連峰縦走路の起点、終点となる以東岳（標高1771.4m）は、朝日連峰北端に鎮座する雄峰で大鳥池を眼下に大展望、カメラ必携の山。以東岳を南に、三角峰と化穴山を相對させ、それぞれが切り立つ三方の山々とブナの原生林に囲まれた山上の湖「大鳥池」は、「幻の巨大魚タキタロウ」で人気があり、釣りの名所でもある。

平成29年10月に「以東岳避難小屋」が完成し使用が開始された。

<下田沢かたくり園>

山の麓に春の訪れを知らせる「かたくり」の花。万葉集にも登場し古来より親しまれ、7年もの歳月をかけて発芽するかたくりは、わずか数日間という短い期間だけ花を咲かせる。4月下旬からゴールデンウィークまでが花の見頃であり、川にかかるつり橋を渡ると約2haの敷地に可憐なかたくりの薄紫色のじゅうたんが広がる東北有数のかたくり園である。

<タキタロウ館>

朝日連峰・以東岳の麓、神秘の湖・大鳥池には、「幻の巨大魚タキタロウ」が棲むと伝えられている。

「タキタロウ館」は山々に囲まれた、溪流のせせらぎが聞こえてくる場所にあり、タキタロウを紹介する資料展示や地域特産物の販売を行っている。

<七ツ滝>

磐梯朝日国立公園内にあり、「日本の滝百選」として選定された滝。幾筋にも分かれた流れが、やがて一本の流れとなって滝壺に下る直瀑で、周囲の大自然とも相まって圧巻の姿を見せる。高さは90m、落差は上方50m、下方40m。新緑と紅葉の名所であり、江戸時代に湯殿山・月山への参詣道として栄えた「六十里越街道」沿いにある。

(6) 温海地域

<あつみ温泉> (旅館・保養所など8軒 1,627人収容)

あつみ温泉は、日本海に程近く、温泉街を清流・温海川が流れ、山懐に抱かれた閑静な温泉地で、令和3年には開湯1,200年を迎える。東北屈指の名湯として、与謝野晶子や横光利一など多くの文人墨客も訪れている。

温泉街には、温泉情緒が味わえる3個所の足湯「あんべ湯」「もつけ湯」「もっしえ湯」や飲泉所、ばら園や大清水公園、温海川河畔の休憩施設などが整備され、官民一体となった「歩いて楽しい温泉街づくり」が進められている。

<足湯カフェ Chitto Motché (チットモツシェ)>

この地方の方言で「ちょっとおもしろい」という意味がカフェの名の由来となっている。

施設前面には、開放的なウッドデッキに足湯「もっしえ湯」が併設され、川のせせらぎを耳にしながら、のんびりとカフェを楽しむことができる。室内は、古民家の古材を使った落ち着いた雰囲気ギャラリー風に仕上げられており、地元で活躍するしな織作家などの工芸作品を鑑賞しながら静かな時間を過ごすことができる。他にも地域の紹介や観光情報の提供も行っており、足湯カフェ以外のお客様でも気軽に立ち寄りできる施設となっている。(入館無料)

<あつみ温泉ばら園>

熊野神社境内にあるばら園には、約90種、3,000本のばらが色鮮やかに咲き誇り、多くの観光客を魅了する。ばらの見頃に合わせ6月中旬には、あつみ温泉ばら園まつりが開催される。ばらの見頃…6月中旬～10月上旬(入園無料)

<あつみ温泉朝市>

260年以上の歴史がある名物朝市は4月1日から11月30日まで温泉街の中心部にある朝市広場で毎朝開かれている。海や山の幸が店頭並び、お土産品を買い求める宿泊客でにぎわいを見せる。特に、「あば」と呼ばれる売り子の女性とのかけあいが楽しく、魅力の一つにもなっている。

<道の駅「あつみ」しゃりん>

海に浮かぶ舟をモチーフに、旧温海町時代の町の木「杉」をふんだんに用いて建てられたユニークな外観は、日本海を望むこの風景にぴったりマッチしている。

とれたての新鮮な魚介類を味わえる食堂をはじめ、本市及びその周辺の特産品や農林水産物などを販売するコーナーもある。海側に散策路が設けられ、磯遊びもできるので、ドライブの際の休憩施設としてファミリー客にも人気がある。また、敷地内には24時間対応の電気自動車用急速充電器があり、ドライバーにとっても安心できる施設である。

鶴岡市見どころ案内所を併設し、山形県の玄関口として、きめ細やかな観光情報の発信を行っている。

<鼠ヶ関の関所>

古代の関所は新潟県との県境付近にあり、「白河の関」「勿来の関」と並んで奥羽三大古関の一つに数えられている。その昔、源義経が兄の頼朝の追討を逃れ、北陸から奥州平泉へ向う途中に通った関所として知られ、この関所を通る際、下級山伏に姿を変えた義経を弁慶が杖で打ち、難を逃れたと「義経記」には記されている。現在の関所址は、後に移転されたもので(年代不明)、江戸時代(1622年)以後に整備されたといわれている。(市指定史跡)

<弁天島>

昔は、鼠ヶ関の浜から西に飛び石つたいに弁天島に達していたが、今は港湾工事の進捗とともに埋め立てられ、地続きとなっている。樹齢数百年の自然松が島をおおい、西側に灯台がある景勝は、特に夕陽の観賞スポットとしても人気がある。現在は、島を周遊できる散策道も整備されている。

<鼠ヶ関灯台(恋する灯台)>

平成28年7月12日に、一般社団法人日本ロマンチスト協会と日本財団が共同で実施している「恋する灯台プロジェクト」において、鼠ヶ関灯台が「恋する灯台」に、立地している鶴岡市が「恋する灯台のまち」として認定され、同年8月29日鶴岡市に認定書が贈呈された。(当時全国で21の灯台を認定、県内では唯一)

弁天島の先に位置する鼠ヶ関灯台は、日本海を一望でき、また、眼下の赤い鳥居との景観は特徴的である。日本海に沈む夕陽と灯台のシルエットは、鼠ヶ関のビュースポットの一つである。

<マリンパークねずがせき>

海洋性レクリエーションの拠点として、平成9年にオープンした。地区民や観光客が気軽に海に親しむための施設で、川砂利を敷詰め、濁りの少ない遠浅の海水浴場や、多目的に使えるイベント広場、芝生広場、スポーツ広場、トイレ・シャワー棟、駐車場が完備されている。平成18年には環境省の「快水浴場百選」にも選定されている。

<鼠ヶ関マリーナ>

平成4年に「べにばな国体」ヨット競技の会場となった鼠ヶ関マリーナは、日本海側屈指の規模を誇り、マリンスポーツのメッカとしてシーズン中には大勢の人で賑わいを見せる。セールいっぱい潮風を受け自由自在に大海原を駆ける気分は開放感と爽快感にあふれ、鼠ヶ関の風物詩となっている。

<念珠の松庭園>

元村上屋旅館の盆栽の黒松を地植えし、約400年前から代々庭師が手入れをしたものが、他に類を見ない巨大な臥龍型の松になった。現在は、県の天然記念物に指定され、庭園として整備されている。主幹は高さ4.2m、幹周1.2m、枝は東北方向に7mほど地を這うように伸び、全長約20mに及ぶ。

<摩耶山>

摩耶山（標高1,019m）は「磐梯朝日国立公園の大展望台」として登山愛好者に親しまれており、登山口は旧温海町側に越沢口、関川口の2か所と旧朝日村側に倉沢口の1か所ある。標高の割にきつい登山道と、山頂の卓越した眺望で登山者には人気がある。

5月下旬に山開きが行われ、10月下旬頃まで登山が楽しめる。特に、紅葉の美しい10月下旬が最高の登山時期である。

平成28年度には、県の「やまがた百名山」に選定された。（県指定名勝）

<温海岳>

あつみ温泉の北東に位置し、標高736mの山である。東北自然歩道（新・奥の細道）にも指定されており、温泉街から頂上まで約2時間のトレッキングコースがある。途中清らかな溪流や滝、ブナ林を通るコースは登山愛好者にも人気がある。頂上から鳥海山、庄内浜、佐渡ヶ島を眼下におさめる眺望は雄大で、秋の紅葉の時期は特に美しい。

5月中旬に山開きが行われ、10月下旬頃まで登山が楽しめる。

平成28年度には、県の「やまがた百名山」に選定された。

<関川しな織センター>

新潟県との県境に位置する関川集落には、しなの木の樹皮繊維を糸にして織る日本三大古代布の一つに数えられている「しな織」の伝統が受け継がれている。平成29年8月にリニューアルした関川しな織センターでは、しな織の製作見学や製品の展示・販売、しな織り体験が行われている。平成17年9月22日に、国の伝統的工芸品「羽越しな布」として指定されている。

2 鶴岡市の物産

絵ろうそくや御殿まりなど、江戸時代以来の伝統・文化を受け継ぐ数々の民芸品や、海・山・平野でとれる自然の恵み、四季折々の旬の味など、多くの特産品がある。

- * 民芸品 鶴岡シルク (kibiso)、しな織、いづめこ人形、御殿まり、絵ろうそく、竹塗漆器、クリスタルガラス製
- * 味 覚 山菜、孟宗筍、月山筍、民田なす、だだちゃ豆、焼畑温海かぶ、南禅寺豆腐、さくらんぼ、砂丘メロン、ブルーベリー
- * 銘 菓 おきつねはん、からからせんべい、とちもち、きりさんしょ、雛菓子、元禄餅 ほか
- * 酒 地酒、月山ワイン

3 観光客入込数

(1) 地域毎の観光入込客総数

(単位：百人)

	平成26年度	平成27年度	平成28年度	平成29年度	平成30年度	令和元年度
鶴岡	37,078	35,668	32,646	31,391	32,041	29,818
藤島	2,216	2,191	2,124	2,091	2,065	1,922
羽黒	14,069	11,774	10,614	9,975	10,958	10,849
榎引	7,069	7,079	7,626	7,405	6,791	6,904
朝日	6,358	5,872	5,531	5,266	4,916	4,415
温海	7,073	7,283	7,412	6,999	6,933	6,256
合計	73,863	69,867	65,953	63,127	63,704	60,164

(2) 類型別の観光入込客総数

(単位：百人)

	平成26年度	平成27年度	平成28年度	平成29年度	平成30年度	令和元年度
名所・旧跡等	56,762	52,648	48,969	47,765	48,331	46,278
温泉地	10,413	10,315	10,076	9,720	9,580	8,720
海水浴場	4,150	4,630	4,786	3,851	3,896	3,479
スキー場	845	677	634	664	728	610
山岳	1,693	1,597	1,488	1,127	1,169	1,077
合計	73,863	69,867	65,953	63,127	63,704	60,164

農林水産業

■ 農業委員会

1 農業委員 (令和2年4月1日現在) (単位：人)

委員会	東部農地部会	西部農地部会
20	10	10

2 農地利用最適化推進委員 (令和2年4月1日現在) (単位：人)

委員会	鶴岡1	鶴岡2	鶴岡3	藤島	羽黒	櫛引	朝日	温海
31	5	4	4	4	4	4	3	3

3 農地調整事務実績

	農地法第3条		農地法第4条		農地法第5条		農地法第18条(届出)	
	農地の所有権移転及び権利の設定		農地の転用		農地の転用に伴う所有権の移転及び権利の設定		賃貸借の解約	
	件数	面積 (㎡)	件数	面積 (㎡)	件数	面積 (㎡)	件数	面積 (㎡)
平成26年度	202	3,106,496	13	8,202	89	104,450	491	3,671,706
平成27年度	244	2,652,281	14	7,208	75	333,709	523	3,929,318
平成28年度	166	2,451,645	18	13,213	94	120,944	316	1,893,247
平成29年度	146	1,754,033	21	20,633	93	115,978	320	2,435,031
平成30年度	159	2,320,792	26	6,829	94	102,697	460	2,830,919
令和元年度	167	2,056,094	28	42,019	88	155,186	363	2,395,107

4 農業者年金

(1) 加入者数の状況 (加入開始 昭和46年度) (単位：人)

平成30年度末 加入者総数	令和元年度		令和元年度末 加入者総数
	加入	喪失	
366	12	37	341

※平成14年1月1日の農業者年金制度改正後の加入者

(2) 経営移譲年金受給決定者数の状況 (旧：S51年度～ 新：H14～) (単位：人)

区分	平成26年度	平成27年度	平成28年度	平成29年度	平成30年度	令和元年度
旧制度	28	28	17	10	14	8
新制度	27	33	19	15	13	11

5 農業経営基盤強化促進法利用権設定

区分	貸借権設定		所有権移転	
	件数	面積 (ha)	件数	面積 (ha)
平成26年度	1,476	1,525	111	53
平成27年度	1,259	1,266	100	54
平成28年度	1,092	973	65	27
平成29年度	950	826	74	38
平成30年度	1,053	905	80	46
令和元年度	1,050	842	69	32

■ 農 業

1 概 況

本市の農業は、作物の生育に適した気候や豊かな土壌に恵まれ、先人の弛まぬ努力と研鑽により技術の進歩を重ねながら、近代的な高い生産技術が培われてきており、基幹産業として、他産業の発展にも寄与し、人々の暮らしを支え続けている。

一方、高齢化の進展等により、農業者数及び農家人口は急激に減少し、中山間地域を中心に荒廃農地も増加傾向にあるなど、農業を取り巻く環境は大変厳しくなっているが、近年の米価上昇傾向や園芸作物の伸びなどに伴い本市の農業産出額は上向き傾向にあり、平成30年度の農業産出額は全国25位となる約326億円となっている。

また、大規模農家の構成割合が高くなり、認定農業者等担い手への農地の利用集積率が増えている。さらには生産者自身が農産物の加工や販売、観光農園などを手がける6次産業化や、農商工観連携の取組も見られる。

米政策の見直しや、TPP協定を踏まえた関連対策の実施など、新たな農業政策が展開される中、本市は、日本有数の米どころとして、安定的・持続的な良質米の生産を維持していくとともに、平野部から中山間地域、砂丘地それぞれの地域の地勢や気候に合わせた園芸品目等の産地化を図るなど、複合経営を推進している。

また、本市は、日本で唯一のユネスコ食文化創造都市であり、さらには、農林水産省が創設した「食と農の景勝地」の認定や出羽三山など3つの日本遺産の登録などを追い風として、食を起点とした農業の持続的発展を目指していく。

2 農業振興の基本方向

(1) 農業を支える人材の育成・確保

- 親元就農や農外からの新規参入など新規就農者の更なる確保に加え、年間を通じた雇用の受け皿となる企業的な経営体を育成する。また、生産を支える多様な働き手(労働力)の確保にも取り組む。
- 市立農業経営者育成学校「SEADS」を開校し、有機農業を中心に経営に必要なすべてを座学と実践で学ぶ場を提供することで、地域農業をリードする経営感覚を持った農業経営者を育成する。

(2) 地域経済を支える農業生産の拡大

- 米生産の収益性の向上や園芸作物の生産拡大、農業生産と畜産との連携や生産、流通、消費が地域内で循環する農業を目指す。
- 中山間地域では、地域の資源と特色を生かした永続できる農業経営を実現し、交流人口の拡大による地域の活性化に取り組む。

(3) 農産物の付加価値向上と販路拡大

- ユネスコ食文化創造都市の強みを活かした農産物のブランド化と情報発信により販売力の強化を図る。
- 農業の6次産業化や農商工観連携による付加価値向上と直売所向けの少量多品目の生産支援、学校給食における地元産野菜の利用率向上などにより地産地消を推進する。

3 農業生産基盤の整備

国営及び附帯県営かんがい排水事業による基幹水利施設の整備、県営及び団体営ほ場整備事業によるほ場の一次整備がほぼ完了し、ほ場整備率は水田83.2%、畑77.8%となっている。今後、中山間地域等の未整備ほ場の整備や、大区画化や用排水路の管路化などの再整備がさらに必要であり、事業実施に向けた合意形成や調査事業を推進している。

また、水田を有効に活用して園芸作物等との複合経営の確立を目指し、県営水田畑地化基盤強化対策事業により地下かんがい排水施設等の基盤整備を実施し、水田の汎用化を図ってきた。平成13年度の羽黒南部地区を皮切りに全市にわたって整備を進め、令和元年度予算（一部繰越）による鶴岡北部地区（藤島地域）の事業が完了すれば、本市における県の水田畑地化対策としての事業はすべて終了となる。

さらに、農業者等が行う国又は県の補助事業の採択基準に満たない小規模な土地改良事業については、市単独での支援を行っており、平成30年度からはこれまでの3割補助に加え、新たに補助率を5割とするメニューを追加し拡充している。

主な農業農村整備事業（県営事業）

事業名	地区名	事業内容	総事業費 (百万円)	令和元年度 事業費(百万円)	予定工期
水田農業低コスト・高付加価値化基盤整備事業 (経営体育成基盤整備事業)	西郷北部	ほ場整備 303ha	6,391	25	H21～R1
	鎌田	ほ場整備 42ha	1,015	24	H25～R2
	たらのきだい	ほ場整備 25ha	843	34	H26～R2
	金森目1期	ほ場整備 47ha	984	187	H29～R8
	金森目2期	ほ場整備 18ha	316	110	H31～R8
かんがい排水事業	上堰・八カ村堰	用水路工 5,504m	991	190	H25～R2
	十一カ村堰	用水路工 732m	183	58	H29～R2
	上堰下流	用水路工 4,059m	361	50	H25～R2
	長沼堰	用水路工 6,591m	562	51	H31～R8
	黄金	管水路工 43,540m	2,490	—	R2～R11
基幹水利ストックマネジメント事業	大泉	揚水機場、用水路	941	47	H25～R2
	田沢	用水路補修 550m	138	138	R1
水田畑地化基盤強化対策事業	鶴岡北部	地下かんがい工 101ha	499	116	H26～R2
農村地域防災減災事業 (ため池整備事業)	五斗畑	ため池改修	481	150	H27～R3
	大沢	ため池改修	930	—	R2～R6
農村地域防災減災事業 (用排水施設等整備事業)	庄内砂丘	排水路整備 173ha	2,276	58 鶴岡工区分	H25～R3
	京田川	排水機場5箇所、 排水路3,110m	1,217	150 鶴岡工区分	H26～R5
	沖堰	排水機場改修	183	8	H26～R1
	黒岩堰	用水路工 3,380m	557	90	H27～R5

※令和元年度事業費は負担金ベース

4 生産と流通

(1) 稲作

本市の稲作は、農業算出額では全体の4割強を占め、本市農業の基幹作物として位置づけられており、県内最大の作付面積を有している。

本市は、米づくりに最適な気候条件を有するとともに、農業者による卓越した栽培技術の継承と積極的な新技術の導入、それを支える関係機関によるきめ細かな営農指導体制により、長年、高品質生産と安定供給を維持している。

近年は、平成22年にデビューした「つや姫」の作付面積が着実に増加するとともに、平成30年には新たなブランド米「雪若丸」が本格デビューしている。また、消費者の「食の安全・安心」への関心が高まっていることから、平成18年度から市が有機・特別栽培農産物の認定・認証機関となり事業を実施している。

本市としては、引き続き良質米の生産推進を図るとともに、有機・特別栽培等により安全・安心な農産物の生産や直播栽培の普及促進等による省力化や低コスト化を推進している。

稲作の状況

年度	作付面積 (ha)	反収 (kg/10a)	収穫量 (t)	1等米比率 (%)
平成29年度	10,900	590	64,300	94.0
平成30年度	10,900	579	63,100	95.0
令和元年度	11,000	614	67,500	91.0

資料：農林水産省統計（1等米比率は県平均（水稻うるち玄米）の数値）

品種別作付比率(%)

年度	はえぬき	つや姫	ひとめぼれ	コシヒカリ	雪若丸	その他
平成29年度	56.2	20.0	11.0	5.2	-	7.6
平成30年度	56.1	20.0	9.7	4.7	2.6	6.9
令和元年度	56.1	20.3	9.0	4.2	4.1	6.3

資料：市農政課調査

栽培体系別作付面積(ha)

年度	慣行栽培	特別栽培	有機農業
平成29年度	5,688	3,459	62
平成30年度	5,829	3,381	68
令和元年度	5,985	3,399	65

※主食用米のみ

資料：市農政課調査

(2) 園芸作物

本市は経営耕地面積16,658haのうち6.3%の1,045haが畑地、3.4%の560haが樹園地となっている。（「2015農林業センサス」結果による。）

広大な面積の中に平地・平野部から砂丘地、中山間・山間地など変化に富んだ地域形態があることから、これらの地域特性を生かした多様な園芸作物を生産している。

砂丘地ではメロンやその後作としてミニトマト・軟白ねぎなどの野菜や花きを栽培している。

平地では一般野菜のほか、転作田を利用した地域特産の枝豆の栽培に力を入れており、また、ハウスによるきゅうり、トマト、ねぎなどを栽培している。

樹園地では古くから特産品として生産している庄内柿のほか、さくらんぼやブルーベリー、ぶどう、りんご、日本梨、西洋梨など多種多様な果物を栽培している。

中山間・山間地では孟宗や伝統的な焼畑農業による赤かぶの栽培、斜面や転作田を利用した行者にんにくや、ごごみ、たらひの芽、ワラビなど山菜や山ぶどうの栽培に力を入れている。また、高原地を整備して畑の団地化を図り、アスパラガスなどの栽培にも力を入れている。

(3) 畜産

畜産農家の高齢化と後継者不足、環境対策への投資負担の増加、飼料価格の高止まりによる収益性悪化など畜産を取り巻く環境は厳しさを増し、本市の畜産農家及び飼養頭数は年々減少している。

一方で、有機・特別栽培等の農産物に対する志向の高まりに伴う畜糞由来の堆肥による地力増進の必要性や、自給飼料の確保等、耕畜連携の観点から畜産の振興を図る必要がある。

そのため、市有牛基金を活用した優良種導入をはじめ、地域内自給飼料を活用した生産コストの低減と耕畜連携の取組み、放牧場運営及び畜産生産拡大のための支援をしている。

(4) 令和2年度の主要事業

・農業人材育成確保事業	事業費	147,895千円
・経営所得安定対策推進事業	事業費	53,955千円
・園芸作物生産支援事業	事業費	4,579千円
・園芸産地つるおかプロジェクト事業	事業費	135,367千円
・循環型農業拡大推進事業	事業費	25,488千円
・畜産経営基盤強化支援事業	事業費	3,559千円
・環境保全型農業直接支援事業	事業費	83,807千円
・鳥獣被害対策事業	事業費	15,660千円
・農産物ブランド化推進事業	事業費	3,923千円
・農業6次産業化推進事業	事業費	45,961千円
・農商工観連携推進事業	事業費	2,935千円
・鶴岡産農産物消費拡大事業	事業費	4,668千円

5 市 場

(1) 公設庄内青果物地方卸売市場設立の経過

生鮮食料品の流通情勢が大きく変化するなかで、経済圏の広域化に伴う経済活動の急速な活発化に対応するため、卸売業界の整理統合を推進し流通機構の改善を図り、近代的、能率的な統合市場を建設し、青果物の流通の円滑化、一般消費者の食生活の安定と地方生産出荷者の利益に役立てるため、公設の青果物卸売市場の開設が計画された。昭和47年2月に庄内広域行政協議会において庄内地方における広域行政の根幹事業として、庄内14市町村の一部事務組合が開設者となって市場を開設することが決定され、昭和48年12月に旧国道7号沿いの酒田・鶴岡の中間に位置する現在地に開場した。

(2) 市場の機構

職 員：4人（食肉流通施設事務所職員と兼務）
青果市場管理事務所長—青果市場管理事務所主査3人（兼務）
開 設 者：庄内広域行政組合（一部事務組合）
所 在 地：山形県東田川郡三川町大字押切新田字茨谷地50番地
面 積：62,700㎡
供 給 人 口：約280千人
卸 売 業 者：青果部2社
仲 卸 業 者：4社
買 受 人：102人
関 連 事 業 者：10社

(3) 市場の施設

卸 売 場	4,445㎡	卸 売 業 者 事 務 所	1,262㎡
（うち低温売場	200㎡）	仲 卸 業 者 事 務 所	818㎡
仲 卸 売 場	836㎡	関 連 事 業 者 店 舗	195㎡
買 荷 保 管 所	148㎡	管 理 事 務 所	181㎡
冷 蔵 庫	436㎡	車 庫 ・ 変 電 室	98㎡
倉 庫	722㎡	駐 車 場	20,135㎡
パ ナ ナ 加 工 施 設	1,043㎡	集配センター及び加工施設	2,561㎡

(4) 品目別取扱高
(野菜)

区 分		平成27年	平成28年	平成29年	平成30年	令和元年
取 扱 量		26,671 t	24,448 t	24,557 t	24,510 t	23,733 t
取 扱 高		5,405,385千円	5,248,862千円	5,213,730千円	5,066,537千円	4,792,612千円
主要品目取扱量比率	たまねぎ	16.2%	19.2%	22.5%	17.2%	16.7%
	だいこん	10.1	10.6	9.6	11.7	9.7
	キャベツ	10.3	9.4	7.2	9.0	9.7
	にんじん	4.8	5.5	5.2	4.9	4.9
	ばれいしょ	7.9	6.4	6.5	6.2	6.6
	はくさい	2.9	3.3	3.1	3.2	3.4
	きゅうり	3.3	3.6	3.9	4.0	4.1
	ねぎ	2.8	3.2	3.3	3.1	2.9
	レタス	2.3	2.6	2.3	2.5	2.8
	トマト	1.8	2.0	2.0	1.9	2.0
その他	37.6	34.2	34.4	36.3	37.2	
産地別比率	庄内産	34.5	30.7	30.3	33.5	34.7
	北海道産	23.3	22.6	25.8	19.1	7.5
	外国産	1.6	1.5	1.6	1.1	1.4
	千葉産	6.7	8.0	7.3	6.8	4.1
	他国内産	33.9	37.2	35.0	39.5	52.3

(果実)

区 分		平成27年	平成28年	平成29年	平成30年	令和元年
取 扱 量		12,075 t	11,368 t	10,132 t	10,155 t	10,412 t
取 扱 高		3,236,472千円	3,259,755千円	2,944,672千円	2,983,743千円	2,919,287千円
主要品目取扱量比率	温州みかん	10.4%	9.8%	9.9%	12.4%	12.0%
	平核無(柿)	10.8	11.8	11.8	10.4	10.4
	バナナ	9.2	9.0	9.7	9.8	9.9
	グレープフルーツ	2.3	2.3	2.1	2.1	1.7
	アンデスメロン	7.2	6.5	6.3	5.9	5.8
	ふじ(りんご)	6.6	7.0	6.4	6.8	6.8
	すいか(大玉)	7.3	8.1	8.9	7.9	9.2
	ラ・フランス	3.0	3.2	2.8	2.7	2.5
	オレンジ	3.0	2.3	2.9	2.6	2.0
	いちご	1.9	2.0	2.2	2.2	2.1
その他	38.3	38.0	37.0	37.2	37.6	
産地別比率	庄内産	38.0	37.7	37.2	35.0	32.1
	外国産	19.1	18.3	19.3	18.8	13.8
	山形産	17.1	18.4	19.4	18.0	23.5
	愛媛産	4.2	4.0	3.4	4.4	3.0
	他国内産	21.6	21.6	20.8	23.8	27.6

(5) 庄内広域行政組合負担金(令和2年度 青果市場分)・・・17,966千円

6 庄内食肉流通センター

(1) 庄内食肉流通センター設置の経過

O-157による食中毒が問題となった平成8年当時の鶴岡市・酒田市の両施設は、老朽化・狭隘化しており、衛生管理上の問題も指摘されていたことから、県の指導や補助採択基準などの関係もあり、公設民営により両施設を統合した新食肉処理施設を、部分肉処理施設を併設したと畜場として旧余目町（現庄内町）の「庄内臨空工業団地あまるめ」地内に建設することについて、平成10年8月までに庄内14市町村や関係者の合意が得られた。

庄内広域行政組合が事業主体となって建設を行うため、平成10年度に組合同規約変更等の手続きを行い、平成11年4月から組織・人員体制の拡充を図り、設計及び建設工事に本格的に着手した。

平成12年8月に施設の名称を「庄内食肉流通センター」と決定し、平成13年8月には施設が完成、10月3日から供給を開始し、その運営には10月1日に設立した株式会社庄内食肉公社があたり現在に至っている。

(2) 庄内食肉流通センターの機構

職 員：4人（青果市場管理事務所職員と兼務）
食肉流通施設事務所長一食肉流通施設事務所主査3人（兼務）

設 置 者：庄内広域行政組合（一部事務組合）

所 在 地：山形県東田川郡庄内町家根合字中荒田21番地の2

面 積：40,114㎡（うち普通財産2,020.148㎡：民間工場建設用地）

運 営・管 理：

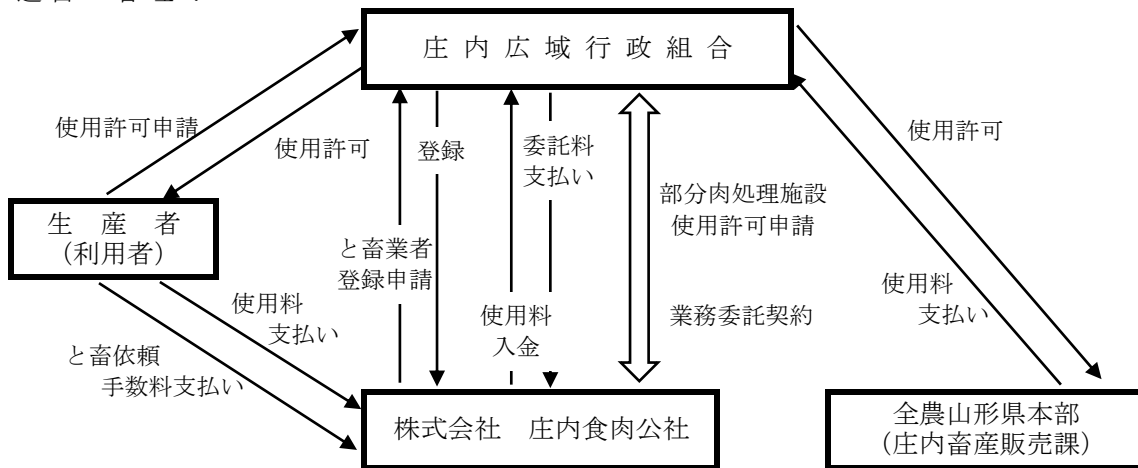

(3) 施設概要（床面積）

処 理 工 場 棟：10,260.26㎡

と畜部門（と畜解体・内臓処理及び枝肉の冷蔵保管）：7,918.52㎡

部分肉処理部門（枝肉の脱骨・整形）：2,341.74㎡

汚水処理・焼却炉：841.83㎡

ポンプ室：206.34㎡

浄水設備・脱水機室等：111.23㎡

その他：162.64㎡

(4) 施設能力

区 分	繋留所	と畜解体	枝肉冷却	内臓ボイル	頭・足処理	部分肉処理
小 動 物	600頭	1,050頭	2,100頭	1,050頭/日	1,050頭/日	400頭/日
大 動 物	20頭	20頭	90頭	20頭/日	20頭/日	10頭/日

(5) と畜・解体処理実績

(単位：頭)

	豚		牛		子牛	めん羊 ・山羊	計	
		うち鶴岡分		うち鶴岡分				
平成16年度	221,225	52,180	1,625	678	5	124	222,979	
平成17年度	236,098	44,714	1,289	590	5	99	237,491	
平成18年度	249,274	45,969	1,147	609	11	96	250,528	
平成19年度	261,173	46,104	1,070	521	9	117	262,369	
平成20年度	265,262	45,264	1,170	524	7	105	266,544	
平成21年度	272,392	47,658	906	437	26	109	273,433	
平成22年度	271,826	50,893	731	431	26	107	272,690	
平成23年度	273,937	49,915	700	447	37	109	274,783	
平成24年度	269,509	47,547	626	382	26	83	270,244	
平成25年度	262,160	40,122	517	345	18	79	262,774	
平成26年度	255,498	41,852	466	333	43	78	256,085	
平成27年度	259,434	40,163	364	253	34	104	259,936	
平成28年度	265,587	41,666	247	150	23	110	265,967	
平成29年度	261,919	40,890	284	140	12	91	262,306	
平成30年度	267,682	42,179	336	178	21	118	268,157	
令和元年度	267,471	41,999	266	116	14	87	267,838	
対 前 年 比	平成17年度	106.7%	85.7%	79.3%	87.0%	100.0%	79.8%	106.5%
	平成18年度	105.6%	102.8%	89.0%	103.2%	220.0%	97.0%	105.5%
	平成19年度	104.8%	100.3%	93.3%	85.6%	81.8%	121.9%	104.7%
	平成20年度	101.6%	98.2%	109.3%	100.6%	77.8%	89.7%	101.6%
	平成21年度	102.7%	105.3%	77.4%	83.4%	371.4%	103.8%	102.6%
	平成22年度	99.8%	106.8%	80.7%	98.6%	100.0%	98.2%	99.7%
	平成23年度	100.8%	98.1%	95.8%	103.7%	142.3%	101.9%	100.8%
	平成24年度	98.4%	95.3%	89.4%	85.5%	70.3%	76.1%	98.3%
	平成25年度	97.3%	84.4%	82.6%	90.3%	69.2%	95.2%	97.2%
	平成26年度	97.5%	104.3%	90.1%	96.5%	238.9%	98.7%	97.5%
	平成27年度	101.5%	96.0%	78.1%	76.0%	79.1%	133.3%	101.5%
	平成28年度	102.4%	103.7%	67.9%	59.3%	67.6%	105.8%	102.3%
	平成29年度	98.6%	98.1%	115.0%	93.3%	52.2%	82.7%	98.6%
平成30年度	102.2%	103.2%	118.3%	127.1%	175.0%	129.7%	102.2%	
令和元年度	99.9%	99.6%	79.2%	65.2%	66.7%	73.7%	99.9%	

(6) 庄内広域行政組合負担金（令和2年度 庄内食肉流通センター分）・・・47,454千円

7 農 業 統 計

(1) 農業振興地域・区域（平成30年12月1日現在）

（単位：ha）

行政区域	農業振興地域	農 用 地 区 域						
		田	畑	樹園地	採放草地	農業用施設用地	その他	合計
131,153.0	35,475.8	15,922.0	1,807.3	829.0	0.0	78.7	93.4	18,730.4

(2) 耕地種別状況

（単位：ha）

区 分	総面積	田	畑
平成 24 年	18,400	15,700	2,650
平成 25 年	18,300	15,700	2,660
平成 26 年	18,400	15,700	2,680
平成 27 年	18,400	15,700	2,670
平成 28 年	18,200	15,500	2,670
平成 29 年	18,200	15,500	2,650
平成 30 年	18,200	15,500	2,650

資料：東北農政局農林水産統計年報

(3) 専業兼業別農家数

（単位：戸）

区分	農家数	専業農家数	兼業農家数		
			第1種兼業	第2種兼業	計
昭和50年	10,970	489	4,807	5,674	10,481
昭和55年	10,398	469	4,167	5,762	9,929
昭和60年	9,483	547	3,559	5,377	8,936
平成 2年	7,641	506	2,722	4,416	7,135
平成 7年	6,801	411	2,374	4,016	6,390
平成12年	6,138	406	1,689	4,043	5,732
平成17年	5,444	463	1,658	3,323	4,981
平成22年	4,538	577	1,187	2,774	3,961
平成27年	3,838	760	912	2,166	3,078

※昭和60年以前は総農家、平成2年以降は販売農家の数値

資料：農林業センサス

※平成12年以前は合併前の旧6市町村の集計値

■ 林 業

1 概 況

本市の行政区域内における林野面積は、市域の73%にあたる95,993haの広大な面積を占め、そのほとんどの地域が林業生産活動にとって適地とされている標高800m以下の比較的低い山地にある。

また、民有林の人工林面積は20,614haで民有林全体の45%を占め、県平均の39%を上回っている。

2 林野面積

(単位：ha)

地 域	総 数	民 有 林 総 数	民 有 林 内 訳				国 有 林
			公 有 林	森 林 総 合 研 究 所	県 林 業 社 公 社	私 有 林	
鶴岡市全域	95,993	45,939	3,839	644	2,150	39,306	50,054

資料：平成30年度山形県林業統計

3 民有林森林資源面積

(単位：ha)

区分	人 工 林			天 然 林			その他	合 計
	針葉樹	広葉樹	計	針葉樹	広葉樹	計		
鶴岡市全域	20,451	163	20,614	79	21,801	21,881	3,444	45,939

資料：平成30年度山形県林業統計

4 経営規模別林業経営体数

平 成 22 年			平 成 27 年		
区分	林業経営体数	構成比(%)	区分	林業経営体数	構成比(%)
保有山林なし	1	0.1	保有山林なし	1	0.4
～ 3ha	0	0.0	～ 3ha	1	0.4
3 ～ 5ha	298	33.4	3 ～ 5ha	47	21.1
5 ～ 10ha	290	32.5	5 ～ 10ha	58	26.1
10 ～ 20ha	171	19.2	10 ～ 20ha	60	26.9
20 ～ 30ha	56	6.3	20 ～ 30ha	20	9.0
30 ～ 50ha	41	4.6	30 ～ 50ha	20	9.0
50 ～ 100ha	26	2.9	50 ～ 100ha	8	3.6
100 ～ 500ha	6	0.7	100 ～ 500ha	5	2.2
500ha以上	3	0.3	500ha以上	3	1.3
計	892	100	計	223	100

※林業経営体：次のいずれかに該当する事業を行う者

資料：2015年農林業センサス

- ①個人保有山林面積が1ha以上の林業
- ②権限に基づいて育林又は伐採を行うことができる山林の面積が3ha以上の規模の林業
- ③委託を受けて行う育林若しくは素材生産又は立木を購入して行う素材生産の事業

5 林道の整備状況

区 分		平成29年度		平成30年度		令和元年度	
区 分	車道幅員	路線数	延長(m)	路線数	延長(m)	路線数	延長(m)
1 級	4.0m以上	3	36,704	3	36,704	3	36,294
2 級	3.0m以上	90	176,840	91	180,040	91	179,811
3 級	2.0m以上	57	87,571	57	87,571	57	87,332
自動車道 計		150	301,115	151	304,315	151	303,437
軽 車 道		26	19,846	26	19,846	26	19,846
合 計		176	320,961	177	324,161	177	323,283

資料：林道台帳

6 森林組合等

	組合員所有森林面積	組合員数	出資金
出羽庄内森林組合	18,392ha	5,522人	152,445千円
温海町森林組合	12,140ha	1,552人	102,285千円

資料：平成30年度山形県森林組合統計

生産森林組合は18組合（組合員数1,454人、経営森林面積1,936ha）あり、連絡協議会を組織し、研修・情報交換等を行っている。

7 市有林

<令和元年度市有林保有状況>

市有林面積 (ha)							計	森林全体に占める割合
鶴岡地域	藤島地域	羽黒地域	櫛引地域	朝日地域	温海地域			
819	9	290	149	2,655	163	4,085	4.3%	

<令和元年度林地利用状況>

直営林		部分林		官行造林 県営林		森林総合研究所		県林業公社造林	
	構成比		構成比		構成比		構成比		構成比
3,489ha	85.4%	60ha	1.5%	204ha	5.0%	186ha	4.6%	146ha	3.6%

資料：市有林台帳

○市有林管理整備事業

直営林総面積3,489haの内訳は、人工林868ha、天然林2,500ha、その他121haとなっている。

人工林の大部分に杉を植栽しており、搬出間伐を主体とした施業に努めている。

<整備実績>

整備の内容	除・間伐	作業道
平成30年度	0.67 ha	123m
令和元年度	0.00 ha	0 m

■ 水 産 業

1 概 況

山形県管理漁港4港、市管理漁港8港、地方港湾2港を有する本市の漁業は、本県海面漁業における漁獲量の52.5%、生産額の41.9%（令和元年度漁協統計）を占めている。

2 統 計

(1) 主な漁業種別漁獲量の推移

(単位：t)

区 分	平成28年度	平成29年度	平成30年度	令和元年度
底 曳 網 漁 業	1,064	999	993	1,279
刺 網 漁 業	56	55	51	48
一 本 釣 漁 業	28	62	113	71
は え 縄 漁 業	199	99	96	108
定 置 網 漁 業	676	622	433	363
採 貝 藻 漁 業	100	74	74	87
そ の 他 漁 業	532	543	548	574
計	2,655	2,454	2,308	2,530

資料：山形県漁協統計

(2) 主な魚種別漁獲高の推移

(単位：千円)

区 分	平成28年度	平成29年度	平成30年度	令和元年度
タ イ	132,224	120,655	129,219	133,176
カ レ イ 類	57,537	31,816	46,509	44,418
タ ラ	124,667	121,144	78,642	92,330
ス ル メ イ カ	25,104	33,622	69,167	60,651
イ ワ ガ キ	16,772	9,742	9,206	13,274

資料：山形県漁協統計

(3) 漁業就業者数の推移

(単位：人)

平成20年度			平成25年度			平成30年度		
鶴岡地区	温海地区	計	鶴岡地区	温海地区	計	鶴岡地区	温海地区	計
139	176	315	130	131	261	106	116	222

資料：漁業センサス

3 漁業振興対策

(1) 漁業生産基盤の整備

近年減少しているイワガキの増殖を図るため、平成29年度から県が実施している増殖施設整備に対して支援を行っている。

(2) 漁港の整備促進

泊地浚渫や漁港施設の維持管理修繕等の整備を行い、安全で効率的な漁業活動の確保を図るため、令和元年度から鶴岡市管理漁港施設機能保全計画を実施している。

(3) 栽培漁業の推進

沿岸漁業の振興を一層積極的に進め、漁業経営の安定的発展を図るための方策として栽培漁業を推進しており、山形県漁協が行うアワビ、ヒラメ、トラフグの種苗放流に対して助成している。

(4) 担い手の育成・確保

高齢化の進行と新規就業者の減少により、漁業就業者の減少が進んでおり、新たな担い手や働き手の確保を図るため、独立経営希望者の漁船取得費用や資材購入時の借入利子分の支援を行っている。

4 魚食の普及と消費拡大

(1) お魚教室、お魚出前教室の実施

魚離れにより水産物の消費量が減少している中、幼児期から魚食に慣れ親しむ機会を設け、魚食の普及と水産物の消費拡大を図るため、保育園や幼稚園、認定子ども園向けに「お魚教室」、小学生向けに「お魚出前教室」を実施している。

年度	実施回数	実施場所及び内容
平成28年度	お魚教室 3回	お魚教室【美咲子ども園、美咲の森保育園、栄保育園】 ※すべて真鱈を使用
平成29年度	お魚教室 5回	お魚教室【常念寺保育園、田川保育園、朝日保育園、大山保育園、三瀬保育園】 ※すべて真鱈を使用
平成30年度	お魚教室 5回	お魚教室【大泉保育園（真鱈）、民田保育園（真鱈）、黄金保育園（スルメイカ）、西部保育園（サケ）、大東保育園（サケ）】
令和元年度	お魚教室 5回 お魚出前教室 4回	お魚教室【くしびき西部保育園、朝日保育園、りっしょう子ども園、いなば幼稚園】 お魚出前教室【朝日小、黄金小、斎小、鼠ヶ関小】 ※すべて真鱈を使用

建設

■ 都市計画

1 都市計画区域

(1) 鶴岡都市計画区域

法適用年月日 : 昭和 3年 9月10日

当初決定年月日 : 昭和 5年 2月17日

最終決定年月日 : 平成25年 4月12日

(令和2年3月31日現在)

行政区域		都市計画区域						人口集中地区 (DID地区)	
面積 (ha)	人口 (人)	指定面積 (ha)	用途地域	用途 地域外	人口 (人)	用途地域	用途 地域外	面積 (ha)	人口 (人)
131, 153	124, 697	25, 281	2, 327	22, 954	113, 822	74, 969	38, 853	1, 401	58, 003

※人口集中地区は平成27年度国勢調査

2 地域地区

(1) 用途地域

当初決定年月日 : 昭和 7年 7月13日

最終決定年月日 : 平成29年 4月24日

区分	地区	面積 (ha)						建ぺい率	容積率
		鶴岡	大山	湯野浜	藤島	温海	計		
第一種低層住居 専用地域		224.6	—	—	—	—	224.6	5/10	6/10, 8/10
		絶対高さ制限 (高さの制限) 10m 外壁の後退距離 1 m							
第二種低層住居 専用地域		—	—	—	8.5	—	8.5	6/10	10/10
		絶対高さ制限 (高さの制限) 12m 外壁の後退距離 1 m							
第一種中高層住 居専用地域		225.8	14.1	—	16.0	2.1	258.0	6/10	20/10
第二種中高層住 居専用地域		382.3	85.8	19.9	20.0	7.0	515.0	6/10	20/10
第一種住居地域		102.3	—	—	83.0	11.0	196.3	6/10	20/10
第二種住居地域		249.8	49.1	25.4	6.4	44.1	374.8	6/10, 8/10	20/10
準住居地域		—	—	—	—	—	—	—	—
近隣商業地域		40.5	9.0	—	26.6	—	76.1	8/10	30/10, 20/10
商業地域		92.9	—	20.4	—	24.0	137.3	8/10	40/10
準工業地域		226.7	20.2	—	9.5	29.0	285.4	6/10	20/10
工業地域		115.7	43.0	—	32.0	4.2	194.9	6/10	20/10
工業専用地域		56.7	—	—	—	—	56.7	6/10	20/10
計 (B)		1, 717.3	221.2	65.7	202.0	121.4	2, 327.6		
都市計画区域に 占める割合 (%)		6.8	0.9	0.3	0.8	0.5	9.2		

(2) 防火地域・準防火地域

準防火地域 当初決定 : 昭和25年10月24日

面積 : 159.7ha

(3) 臨港地区

ア 加茂港

種 別 : 地方
 最終決定年月日 : 平成16年 6月 1日
 面 積 : 約8.0ha

イ 鼠ヶ関港

種 別 : 地方避難
 最終決定年月日 : 平成26年 4月10日
 面 積 : 約15.2ha

(4) 市街地再開発促進区域

地区名	面積(ha)	事業化の有無	当初決定年月日	最終決定年月日
鶴岡駅前 B街区	0.6	有	S58. 2.28	—

(5) 高度利用地区

地区名	面積(ha)	容積率の限度	建ぺい率	建築面積最低限度(m ²)	壁面後退距離(m)	当初決定年月日
鶴岡駅前地区	2.4	15/10~40/10	8/10	200	一部区間2.0	S58. 2.28

(6) 高度地区

種別	面積(ha)	高さの最高限度(m)	用途地域等	当初決定年月日	最終決定年月日
第1種高度地区	約1,012	15	第一、二種中高層住居専用地域 第一、二種住居地域 歴史文化ゾーン内の近隣商業地域、商業地域	H16. 12. 9	H30. 9. 13
第2種高度地区	約456	20	近隣商業地域・商業地域 準工業地域、工業地域、工業専用地域 (一部適用除外あり)		
第3種高度地区	約23	35	駅前ゾーン内の商業地域		

※高度地区は鶴岡市街地（大山・湯野浜市街地を除く旧鶴岡市の用途地域）に定めている。

(7) 特別用途地区

種別	用途地域	面積(ha)	当初決定年月日	最終決定年月日	指定の目的	当初条例施行年月日	最終条例施行年月日
第1種集客施設制限地区	準工業地域	約285	H20. 4. 1	H30. 9. 13	大規模な集客施設の立地制限	H20. 4. 1	—
第2種集客施設制限地区	工業地域	約195	H20. 4. 1	H30. 9. 13	大規模な集客施設の立地制限	H20. 4. 1	—

※特別用途地区は鶴岡市街地、藤島市街地、温海市街地の一部の用途地域に定めている。

3 地区計画（鶴岡都市計画区域）

(1)伊勢横内地区地区計画（平成2年11月28日都市計画決定）

位置：伊勢原町（一部除く）

面積：約25.1ha

ア 地区計画の目標

土地区画整理事業効果の維持・増進と、緑豊かで潤いのある良好な市街地の形成を図る。

イ 地区整備計画

地区内の建築物については、次の制限を設けている。

① 建築物の敷地面積

230㎡以上でなければならない。

② 建築物の壁面位置

区分	業務地区	住宅地区
道路境界線からの離れ	1.0m以上	1.5m以上
隣地境界線からの離れ	1.0m以上	1.2m以上

③ その他、「広告物とその内容」と「かき又はさくの構造」についても制限を設けている。

(2)茅原地区地区計画（平成5年11月30日都市計画決定）

位置：茅原町、大字茅原字草見鶴の各一部

面積：約6.1ha

ア 地区計画の目標

土地区画整理事業効果の維持・増進と、ゆとりある良好な市街地の形成を図る。

イ 地区整備計画

地区内の建築物については、次の制限を設けている。

① 建築物の用途

マージャン屋、パチンコ屋、カラオケボックス、射的場、ゲームセンター及びこれに類するものは、建築してならない。

② 建築物の敷地面積

230㎡以上でなければならない。

③ 建築物の壁面位置

道路境界線からの離れ 1.5m以上

隣地境界線からの離れ 1.2m以上

④ その他、「広告物とその内容」と「かき又はさくの構造」についても制限を設けている。

(3)南部地区地区計画（平成7年12月1日都市計画決定）

位置：苗津町、東原町、長者町の各一部、桜新町、ほなみ町

面積：約40.1ha

ア 地区計画の目標

土地区画整理事業効果の維持・増進と、健全で魅力ある市街地の形成を図る。

イ 地区整備計画

地区内の建築物については、次の制限を設けている。

① 建築物の用途

マージャン屋、パチンコ屋、カラオケボックス、射的場、ゲームセンター、及びこれに類するものは、建築してならない。

② 建築物の敷地面積

230㎡以上でなければならない。

③ 建築物の壁面位置

道路境界線からの離れ 1.5m以上

隣地境界線からの離れ 1.2m以上

④ その他、「広告物とその内容」と「かき又はさくの構造」についても制限を設けている。

(4) 大山向町地区地区計画（平成7年12月1日都市計画決定）

位置：平成町（一部除く）

面積：約6.3ha

ア 地区計画の目標

土地区画整理事業効果の維持・増進と、緑豊かでゆとりある良好な市街地の形成を図る。

イ 地区整備計画

地区内の建築物については、次の制限を設けている。

① 建築物の敷地面積

230㎡以上でなければならない。

② 建築物の壁面位置

道路境界線からの離れ 1.5m以上

隣地境界線からの離れ 1.2m以上

③ その他、「広告物とその内容」と「かき又はさくの構造」についても制限を設けている。

(5) 西部地区地区計画（平成10年7月16日都市計画決定、平成13年8月24日最終変更）

位置：美咲町（一部除く）

面積：約34.4ha

ア 地区計画の目標

土地区画整理事業効果の維持・増進と業務施設の誘導を図りつつ、良好な住宅環境を保全し、職住近接型の緑あふれるまちの創出を目指す。

イ 地区整備計画

地区内の建築物については、次の制限を設けている。

① 建築物の用途（以下の建物を建築することができない）

・シンボルロード地区

風営法第2条第6項第4号に定める施設に紛うホテルまたは旅館、マージャン屋、パチンコ屋、射的場、勝馬投票券発売所、場外車券発売所その他これらに類するもの、カラオケボックスその他これに類するもの、キャバレー、ナイトクラブ、ダンスホールその他これらに類するもの、自動車教習所、床面積が15㎡を超える畜舎、（都市計画道路苗津大山線の境界から25mについては）住宅、兼用住宅、共同住宅、寄宿舎、下宿

・業務地区、住宅地区

風営法第2条第6項第4号に定める施設に紛うホテルまたは旅館、マージャン屋、パチンコ屋、射的場、勝馬投票券発売所、場外車券発売所その他これらに類するもの、カラオケボックスその他これに類するもの、キャバレー、ナイトクラブ、ダンスホールその他これらに類するもの、自動車教習所、床面積が15㎡を超える畜舎

② 建築物の敷地面積（以下の面積以上でなければならない）

シンボルロード地区…500㎡以上

業務地区、住宅地区…230㎡以上

③ 建築物の壁面位置

道路境界線からの離れ 1.5m以上

隣地境界線からの離れ 1.2m以上

④ その他、「広告物とその内容」、「かき又はさくの構造」、1,000㎡以上の土地に対する「緑化の規定」を設けている。

(6) 遠賀原地区（平成14年11月19日 都市計画決定）

位置：千石町の一部、のぞみ町の各一部

面積：約9.1ha

ア 地区計画の目標

土地区画整理事業効果の維持・増進と、緑あふれる市街地の創出を目指す。

イ 地区整備計画

地区内の建築物については、次の制限を設けている。

① 建築物の用途（以下の建物を建築することができない）

風営法第2条第6項第4号に紛うホテル・旅館、マージャン屋、パチンコ屋、射的場、勝馬投票券発売所、場外車券発売所その他これらに類するもの、カラオケボックスその他これに類するもの、自動車教習所、床面積が15㎡を超える畜舎

- ② 建築物の敷地面積 230㎡以上でなければならない。
- ③ 建築物の壁面位置
 - 道路境界線からの離れ 1.5m以上
 - 隣地境界線からの離れ 1.2m以上
- ④ その他、「かき又はさくの構造」、「広告物とその内容」を設けている。

(7) 北部地区（平成17年4月7日都市計画決定、平成20年7月1日最終変更）

位置：大宝寺字日本国の一部

面積：約7.2ha

ア 地区計画の目標

健全で良好な住環境を形成・保全し、ゆとりとやすらぎのある市街地の創出を目指す。

イ 地区整備計画

地区内の建築物については、次の制限を設けている。

- ① 建築物の用途
 - A地区 一戸建ての専用住宅は建築できない。建築物の1階部分は店舗又は事務所としなければならない。
- ② 建築物の敷地面積
 - A・D地区… 300㎡以上でなければならない。
 - B・C地区… 230㎡以上でなければならない。
- ③ 建築物の壁面位置
 - 道路境界線からの離れ 1.5m以上
 - 隣地境界線からの離れ 1.2m以上
- ④ その他、「かき又はさくの構造」、「広告物とその内容」、A・D地区では300㎡以上の土地に対する「緑化規定」を設けている。

(8) 小真木原地区（平成17年11月14日 都市計画決定、平成28年10月27日最終変更）

位置：日枝字小真木原

面積：約4.4ha

ア 地区計画の目標

美しい街並みと、ゆとりとやすらぎのある市街地の創出を目指す。

イ 地区整備計画

地区内の建築物については、次の制限を設けている。

- ① 建築物の敷地面積
 - 業務地区、住宅地区…230㎡以上でなければならない。
- ② 建築物の壁面位置
 - 道路境界線からの離れ 1.5m以上
 - 隣地境界線からの離れ 1.2m以上
- ③ その他、「広告塔とその内容」、「かき又はさくの構造」、業務地区では1,000㎡以上の土地に対する「緑化の規定」を設けている。

(9) 茅原北地区（平成30年4月16日 都市計画決定）

位置：茅原字中谷地、茅原字草見鶴、茅原字西茅原、茅原町、文下字広野の各一部

面積：約35.3ha

ア 地区計画の目標

健全で良好な住宅環境を形成・保存し、「福祉・医療・商業が共存する、出会いと交流のまちづくり」を目指す。

イ 地区整備計画

地区内の建築物については、次の制限を設けている。

- ① 建築物の敷地面積
 - 業務地区、住宅地区…200㎡以上でなければならない。
- ② 建築物の壁面位置
 - 道路境界線からの離れ 1.5m以上
 - 隣地境界線からの離れ 1.2m以上

③ その他、「広告塔とその内容」、「かき又はさくの構造」、1,000㎡以上の土地に対する「緑化の規定」を設けている。

4 都市計画施設

(1) 都市計画道路

都市計画道路総括表

種 類	路線数	計画延長	改良済延長	概成済延長	進捗率
自動車専用道路	2	33,630m	14,622m	0m	43.5%
幹線道路	56	103,330	58,440	17,140	56.6
区画道路	3	1,970	1,600	0	81.2
特殊道路	2	630	630	0	100.0
合 計	63	139,560	75,292	17,140	53.9

※計画延長は10m単位

※概成済延長…おおむね計画幅員の2/3以上又は4車線以上の幅員を有する区間

※改良済延長、概成済延長については県の基準に合わせた見直しをしている。

都市計画道路一覧表

道路区分 (幅員別)	番 号	名 称	幅員	車線数	計画	改良済	概成済	整備率(%) 改良済/計画	計画決定年月日	
									当初	最終
自専道	1・3・1	温海鶴岡線	24	4	26,920	13,460	0	50.0	H8.12.10	H11.6.8
	1・5・1	鼠ヶ関温海線	14	2	6,710	1,162	0	17.3	H24.12.25	H25.8.23
	小計	—	—	—	33,630	14,622	0	43.5	—	—
幹線街路 (40～30m)	3・2・1	道形櫛引線	35	4	6,010	1,600	0	26.6	S47.3.31	H21.9.29
	3・2・2	宝田本田線	30	4	1,900	1,900	0	100.0	H11.3.26	—
	小計	—	—	—	7,910	3,500	0	44.2	—	—
幹線道路 (30～22m)	3・3・1	文下清水線	28	4	8,060	7,240	0	89.8	S54.10.15	H11.3.26
	3・3・2	鶴岡三川線	28	4	2,860	2,030	0	71.0	H1.12.22	H11.3.26
	3・3・3	外内島井岡線	28	4	3,470	2,700	0	77.8	H3.7.12	H21.9.29
	小計	—	—	—	14,390	11,970	0	83.2	—	—
// (22～16m)	3・4・2	鶴岡駅櫛引線	18	2	4,150	940	1,330	22.7	S9.4.13	H21.9.29
	3・4・3	羽黒橋加茂線	18	2	5,080	2,240	2,660	44.1	S9.4.13	H21.9.29
	3・4・4	美原町湯田川線	16	2	1,420	1,420	0	100.0	S40.3.17	H25.3.1
	3・4・5	苗津大山線	16	2	5,470	3,820	700	69.8	S40.3.17	H11.6.8
	3・4・6	鳥居町新斎部線	16	2	1,820	230	0	12.6	S30.3.17	H11.6.8
	3・4・7	大宝寺狩川線	16	2	930	930	0	100.0	S9.4.13	H21.9.29
	3・4・8	道形面野山線	16	2	2,090	1,630	460	78.0	S30.11.24	H11.3.26
	3・4・9	鶴岡駅外内島線	20	2	3,620	2,920	390	80.7	S9.4.13	H12.3.31
	3・4・10	友江二才山線	16	2	2,020	2,020	0	100.0	S35.1.30	H21.9.29
	3・4・12	北大山公園線	16	2	450	160	0	35.6	S26.9.15	H12.3.31
	3・4・13	南町馬町線	16	2	2,250	740	0	32.9	S35.1.30	H21.9.29
	3・4・14	大山駅安良町線	16	2	700	0	600	0.0	S35.1.30	H21.9.29
	3・4・15	山田善宝寺線	16	2	3,550	2,500	800	70.4	S54.10.15	H21.9.29
	3・4・16	鶴岡駅錦町線	16	2	570	200	150	35.1	S58.2.28	H12.3.31
	3・4・17	苗津斎場線	16	2	510	510	0	100.0	S63.2.26	H12.3.31
	3・4・18	荒田伊勢横内線	16	2	490	490	0	100.0	S63.2.26	H12.3.31
	3・4・19	山王町本町線	18	2	1,290	420	0	32.6	S63.2.26	H27.9.17
	3・4・20	菅原土手鳥居町線	16	2	820	820	0	100.0	S9.4.13	H12.3.31
	3・4・21	布目平京田線	18	2	510	510	0	100.0	H8.5.21	H12.3.31
	3・4・22	鶴岡駅茅原線	18	2	2,210	1,450	330	65.6	S40.3.17	H11.4.12
3・4・31	笹花学校前線	16	2	350	350	0	100.0	S51.3.29	H25.8.23	
3・4・32	山ノ前下町線	20	2	1,770	190	1,260	10.7	S51.3.29	H25.8.23	

道路区分 (幅員別)	番 号	名 称	幅員	車線数	計画	改良済	概成済	整備率(%) 改良済/計画	計画決定年月日	
									当初	最終
幹線道路 (22~16m)	3・4・33	上藤島山ノ前線	18	2	970	310	80	32.0	S51.3.29	H25.8.23
	3・4・34	藤島下町線	18	2	480	0	0	0.0	S51.6.2	H25.8.23
	3・4・35	古郡下町線	18	2	1,600	0	0	0.0	S51.3.29	H25.8.23
	3・4・36	藤島早田線	20	2	510	510	0	100.0	S51.6.2	H25.8.23
	3・4・41	温海線	18	2	1,150	190	0	16.5	H8.12.10	H25.8.23
	小計	—	—	—	46,780	25,500	8,760	54.5	—	—
〃 (16~12m)	3・5・1	蛾眉橋豊浦線	15	2	7,350	6,720	630	91.4	S30.11.24	H11.3.26
	3・5・2	十三軒町大泉線	12	2	2,400	0	1,800	0.0	S9.4.13	H2.3.9
	3・5・3	三瀬楮浜線	13	2	1,960	1,960	0	100.0	S43.4.23	H21.9.29
	3・5・4	鶴岡駅新斎部線	12	2	2,840	90	200	3.2	S40.3.17	H12.4.6
	3・5・6	荒町三川橋線	12	2	460	0	300	0.0	S30.11.24	H12.4.6
	3・5・8	上栄町南町線	12	2	540	420	0	77.8	S35.1.30	H12.4.6
	3・5・11	道田漁港線	13	2	430	430	0	100.0	S43.4.23	H12.4.6
	3・5・12	川原田楮浜線	13	2	260	0	0	0.0	S43.4.23	H12.4.6
	3・5・13	土手下紙漉町線	12	2	350	350	0	100.0	S47.12.20	H12.4.6
	3・5・14	南銀座通線	15	2	410	280	130	68.3	S63.2.26	H12.4.6
	3・5・15	神明町海老島線	12	2	1,190	580	40	48.7	S9.4.13	H25.3.1
	3・5・31	藤島駅笹花線	13	2	810	760	0	93.8	S51.3.29	H25.8.23
	3・5・32	上藤島古郡線	12	2	730	0	0	0.0	S51.6.2	H25.8.23
	3・5・33	藤島駅上藤島線	12	2	1,080	350	50	32.4	S51.6.2	H25.8.23
	3・5・41	荻田岳ノ腰線	12	2	1,560	0	1,080	0.0	S46.3.29	H25.8.23
	3・5・42	湯温海荻田線	12	2	1,080	290	0	26.9	S48.4.23	H25.8.23
	3・5・43	弁天島線	15	2	600	290	0	48.3	S46.3.29	H25.8.23
	3・5・44	鼠ヶ関駅前通り線	13	2	200	80	120	40.0	S46.3.29	H25.8.23
	3・5・45	葉月橋通り線	15	2	110	110	0	100.0	S57.5.31	H25.8.23
	小計	—	—	—	24,360	12,710	4,350	52.2	—	—
〃 (12~8m)	3・6・1	道形黄金線	12	2	6,550	2,720	2,730	41.5	S9.4.13	H22.11.30
	3・6・6	馬場町五日町線	8	2	570	310	260	54.4	S9.4.13	H12.4.6
	3・6・41	湯温海川岸線	8	2	340	240	100	70.6	S46.4.6	H25.8.23
	3・6・42	天魄線	11	2	1,360	1,360	0	100.0	H8.11.27	H25.8.23
	小計	—	—	—	8,820	4,630	3,090	52.5	—	—
〃 (8m未満)	3・7・1	湯野浜七窪線	7	2	1,070	130	940	12.1	S25.7.15	H12.4.6
	小計	—	—	—	1,070	130	940	12.1	—	—
区画街路	7・5・1	錦町公園新道線	12	2	90	90	0	100.0	S58.2.28	H12.4.6
	7・5・2	苗津八ツ興屋線	12	2	1,050	680	0	64.8	H5.6.3	H12.4.6
	7・6・1	畑福大場川原線	9	2	830	830	0	100.0	S63.2.26	H12.4.6
	小計	—	—	—	1,970	1,600	0	81.2	—	—
特殊街路	8・5・1	銀座通線	15	—	540	540	0	100.0	S63.2.26	—
	8・7・1	鶴岡駅中央工業団地線	6	—	90	90	0	100.0	S58.2.28	—
	小計	—	—	—	630	630	0	100.0	—	—
合 計					139,560	75,292	17,140	53.9		

(2) 都市計画公園
都市計画公園総括表

種別	計画決定公園		左のうち開設公園		開設率 (%)	一人当たり 面積 (㎡)
	箇所数	面積 (ha)	箇所数	面積 (ha)		
街区公園	56	10.33	54	9.96	96.4	0.86
近隣公園	4	6.90	4	6.90	100.0	0.59
総合公園	1	12.80	1	12.00	93.8	1.03
運動公園	1	22.90	1	22.60	98.7	1.95
特殊公園	2	15.10	1	7.40	49.0	0.64
合計	64	68.03	61	58.86	86.5	5.07

※1人当たり面積は令和2年3月31日現在、都市計画区域内人口（113,822人：推計値）から算定

都市計画公園一覧表

(A：D I D区域内 B：D I D区域外縁から市街化区域内縁までの区域 C：市街化調整区域)

種別	名 称		位 置	区域	計画面積 (ha)	開設面積 (ha)	当初決定 年月日	最終決定 年月日
	番号	公 園 名						
街区	2・2・1	東 部 公 園	大 東 町	A	0.17	0.17	S28.1.29	S46.4.13
	2・2・2	※欠番	—	—	—	—	—	—
	2・2・3	駅 前 公 園	末 広 町	A	0.14	0.14	S28.5.16	S46.4.13
	2・2・4	南 部 公 園	睦 町	A	0.13	0.13	S30.4.12	S46.4.13
	2・2・5	錦 町 公 園	錦 町	A	0.25	0.25	S34.10.2	S46.4.13
	2・2・6	鳥居町北公園	鳥 居 町	A	0.13	0.13	S49.8.1	H10.7.16
	2・2・7	杉の子公園	鳥 居 町	A	0.24	0.24	S49.8.1	—
	2・2・8	鳥居町南公園	鳥 居 町	A	0.13	0.13	S49.8.1	H10.7.16
	2・2・9	舞 台 公 園	神 明 町	A	0.33	0.33	S49.8.1	—
	2・2・10	みどり町公園	み どり 町	A	0.15	0.15	S49.8.1	—
	2・2・11	ひまわり公園	平京田字屋敷廻	B	0.09	0.09	S49.8.1	—
	2・2・12	美原町公園	美 原 町	A	0.17	0.17	S52.3.25	—
	2・2・13	天保恵公園	大 山 一 丁 目	B	0.15	0.15	S52.3.25	—
	2・2・14	大山東公園	友 江 町	B	0.33	0.33	S52.3.25	—
	2・2・15	新形公園	新 形 町	A	0.10	0.10	S53.10.3	—
	2・2・16	新海町公園	新 海 町	A	0.20	0.20	S53.10.3	H10.7.16
	2・2・17	長者町東公園	長 者 町	A	0.13	0.13	S53.10.3	—
	2・2・18	長者町西公園	長 者 町	A	0.15	0.15	S53.10.3	—
	2・2・19	大宝地公園	大 宝 寺 町	A	0.09	0.09	S53.10.3	—
	2・2・20	北田公園	稲 生 二 丁 目	A	0.19	0.19	S53.10.3	—
	2・2・21	船渡公園	朝 暘 町	A	0.13	0.13	S54.10.8	—
	2・2・22	日の出公園	日 出 一 丁 目	A	0.15	0.15	S54.10.8	—
	2・2・23	さいわい公園	青 柳 町	A	0.13	0.13	S54.10.8	—
	2・2・24	日枝公園	日 枝 字 海 老 島	B	0.13	0.13	S57.3.4	—
	2・2・25	西新斎町公園	西 新 斎 町	A	0.15	0.15	S57.3.4	—
	2・2・26	荒田公園	日 出 二 丁 目	A	0.08	0.08	S57.3.4	—
	2・2・27	茅原公園	茅 原 町	A	0.16	0.16	S57.3.4	—
	2・2・28	大西町公園	大 西 町	A	0.13	0.13	S58.2.28	—
	2・2・29	大塚公園	大 塚 町	A	0.26	0.26	S59.12.6	—
	2・2・30	大部公園	大 部 町	A	0.52	0.52	S59.12.6	—
	2・2・31	八坂公園	大 東 町	A	0.12	0.12	S62.6.8	—
	2・2・32	城南町公園	城 南 町	A	0.17	0.17	S62.6.8	—
	2・2・33	道形公園	道 形 町	A	0.20	0.20	H1.6.14	—
	2・2・34	砂田公園	砂 田 町	A	0.14	0.14	H1.6.14	—
	2・2・35	おおひがし公園	東 原 町	A	0.12	0.12	H1.6.14	—

※2・2・2は旧内川公園。平成2年度に内川河川緑地に変更したもので現在の「内川ほっとパーク」

種別	名 称		位 置	区域	計画面積 (ha)	開設面積 (ha)	当初決定 年月日	最終決定 年月日
	番 号	公 園 名						
街区	2・2・36	伊勢横内公園	伊勢原町	A	0.35	0.35	H2.6.8	—
	2・2・37	みずき公園	伊勢原町	A	0.25	0.25	H2.6.8	—
	2・2・38	ふれあい公園	伊勢原町	A	0.20	0.20	H2.6.8	—
	2・2・39	日和田公園	日和田町	A	0.15	0.15	H2.11.28	H3.2.28
	2・2・40	道田公園	道田町	A	0.18	0.18	H2.11.28	—
	2・2・41	新形北公園	新形町	A	0.17	0.17	H4.3.31	—
	2・2・42	とりのす公園	城北町	A	0.19	0.19	H4.3.31	—
	2・2・43	日吉町公園	日吉町	A	0.15	0.15	H5.6.3	—
	2・2・44	やすらぎ公園	茅原町	A	0.19	0.19	H6.9.30	—
	2・2・45	文園町公園	文園町	A	0.18	0.18	H6.9.30	—
	2・2・46	向町公園	平成町	B	0.19	0.19	H6.9.30	—
	2・2・47	やつこうや公園	ほなみ町	A	0.20	0.20	H6.9.30	H10.7.16
	2・2・48	なえづ公園	東原町	A	0.17	0.17	H6.9.30	H10.7.16
	2・2・49	ふじわら公園	桜新町	A	0.20	0.20	H6.9.30	H10.7.16
	2・2・50	城南西公園	城南町	A	0.20	0.20	H7.12.1	—
	2・2・51	新町公園	新海町	A	0.20	0.20	H8.12.9	—
	2・2・52	布目東通公園	美咲町	A	0.25	0.25	H10.7.16	—
	2・2・53	宝町公園	宝町	A	0.26	0.26	H10.7.16	—
	2・2・54	平成公園	平成町	B	0.15	—	H10.7.16	—
	2・2・55	西茅原公園	茅原字西茅原	A	0.22	—	H13.8.24	—
	2・2・61	笹花公園	藤島字笹花	B	0.20	0.20	S61.12.10	H25.8.23
	2・2・62	藤島駅前公園	上藤島字備中下	B	0.22	0.22	S61.12.10	H25.8.23
	計 56か所				A計	8.87	8.65	
B計					1.46	1.31		
合計					10.33	9.96		
近隣	3・3・1	湯田川公園	湯田川字中田、外	C	2.40	2.40	S33.9.4	S46.3.29
	3・3・2	鶴岡東公園	朝陽町	A	1.00	1.00	S54.10.5	—
	3・3・3	鶴岡南部公園	ほなみ町	A	1.50	1.50	H6.9.30	—
	3・3・4	鶴岡西部公園	美咲町	B	2.00	2.00	H10.7.16	—
	計 4か所				A計	2.50	2.50	
B計					2.00	2.00		
C計					2.40	2.40		
合計					6.90	6.90		
総合	5・5・1	鶴岡公園	馬場町、本町三丁目	A	12.80	12.00	S23.3.31	H11.12.14
	計 1か所					12.80	12.00	
運動	6・5・1	小真木原公園	小真木原町、 日枝字小真木原	A	22.90	22.60	S50.3.26	H11.3.26
	計 1か所					22.90	22.60	
特殊	7・4・1	大山公園	大山三丁目	C	7.40	7.40	S49.11.8	S57.2.26
	8・4・1	都沢公園	大山三丁目、外	C	7.70	—	H11.4.12	—
	計 2か所					15.10	7.40	

種別	名 称		位 置	区域	計画面積 (ha)	開設面積 (ha)	当初決定 年月日	最終決定 年月日
	番 号	公 園 名						
緑地	1	中央工業団地緑地	宝田二丁目	B	0.2	0.2	S57.3.4	—
	2	虹の広場緑地	宝田一丁目	A	0.3	0.3	S57.3.4	H30.1.17
	3	いこいの広場緑地	宝田三丁目	A	0.4	0.4	S59.12.6	—
	4	赤川河川緑地	大宝寺字大宝地	C	138.8	52.1	S61.2.21	H27.3.31
			字中野					
			字立野					
			伊勢横内字大場川原					
			字前川原					
			字堀場					
			斎藤川原字石川端					
			我老林字東川原					
			勝福寺字根木瀬					
	字八朗右エ門畑							
	字福島							
黒川字大杉川原								
5	庄内空港緩衝緑地	茨新田字砂山	C	6.5	6.5	S63.11.18	H2.3.9	
6	内川河川緑地	本町一丁目、外	A	2.6	0.2	H3.3.1	—	
7	北部1号緑地	鶴岡市覚岸寺字水上	B	2.0	2.0	H25.3.1	—	
		鶴岡市北京田						
		字鳥ノ巣						
計 7か所				A計	3.3	0.9		
				B計	2.2	2.2		
				C計	145.3	58.6		
				合計	150.8	61.7		

都市公園一覧（都市計画決定をしていない公園）

（A：D I D区域内 B：D I D区域外縁から市街化区域内縁までの区域 C：市街化調整区域）

種別	名称	位置	面積(ha)	開設年月日	区域
街区	神楽橋公園	三光町	0.09	S23.10.23	A
	箴橋公園	美原町	0.05	S55.3.28	A
	睦町公園	睦町	0.05	S42.10.13	A
	三光町公園	三光町	0.05	S44.8.30	A
	青柳町公園	青柳町	0.09	S46.4.1	A
	新形東公園	新形町	0.07	S57.4.8	A
	おんがわら公園	のぞみ町	0.25	H18.9.1	B
	本町二丁目広場	本町二丁目	0.16	H30.4.1	A
	藤島南部児童公園	箕升新田字大谷地	0.36	S63.4.1	C
	藤島こども広場	藤島字向楯跡	0.47	S63.4.1	B
	藤島町河川公園	藤島字川向	0.17	H3.4.1	B
	村前第一公園	藤島字村前	0.08	H10.4.1	B
	村前第二公園	藤島字村前	0.05	H10.4.1	B
	下山添公園	下山添字中通	0.43	H18.4.1	C
小計	14か所	2.37			
近隣	藤島歴史公園	藤島字山ノ前	2.41	H23.3.31	B
	温海公園	湯温海字湯温海	0.40	S39.4.1	B
	大清水公園	湯温海字獄之腰	0.04	S39.4.1	B
	小計	3か所	2.85		

種別	名称	位置	面積 (ha)	開設年月日	区域
緑地	西工業団地緑地	大宝寺字日本国	0.51	H6.3.31	B
	空にかけける階段緑地	美 咲 町	0.21	H14.11.1	B
	日本国公園	大宝寺字日本国	0.40	H19.3.30	B
	小 計	3 か 所	1.12		
合 計		20 か 所	6.34		

(3) 都市計画駐車場

番号	駐車場名	計画		開設		階層/構造	最終決定年月日
		面積 (ha)	台数 (台)	面積 (ha)	台数 (台)		
1	鶴岡駅前再開発ビル駐車場	0.66	768	0.66	768	地上6階7層 (自走・機械併用式)	S62.6.8
2	鶴岡駅前公共自転車駐車場	0.04	自転車 420	0.04	自転車 400	地上2階	S58.2.28
計		0.70	自動車 768 自転車 420	0.70	自動車 768 自転車 400		

(4) 河川 (鶴岡、酒田、三川都市計画区域)

番号	名称	幅員 (m)	計画延長 (m)	当初決定年月日	最終決定年月日	備考
1	赤川	150~480	約 28,970	S63.12.16	H25.8.23	

(5) 都市計画火葬場

番号	名称	位置	面積 (㎡)	当初決定年月	最終決定年月日	処理能力
1	鶴岡市火葬場	伊勢原町	約10,000	S25.7.29	S60.3.7	12体/日

(6) 都市計画ごみ焼却汚物処理場

番号	名称	位置	面積 (㎡)	当初決定年月日	最終決定年月日	処理能力
1	鶴岡市ごみ焼却汚物処理場	宝田三丁目	約27,900	S63.2.26	H30.1.17	ごみ焼却処理施設：165 t/日 汚物処理施設：152k1/日
2	鶴岡市ほか六箇町村衛生処理組合ごみ中間処理施設「リサイクルプラザ」	水沢字水京	約9,800	H14.8.7	H16.6.1	55 t/日

(7) 都市計画学校

番号	名称	位置	面積 (㎡)	当初決定年月日	最終決定年月日
1	東北公益文科大学大学院・慶應義塾先端環境科学研究センター棟 (校舎棟、厚生棟、研修棟) (仮称)	馬場町	約9,900	H11.12.14	—

(8) 土地区画整理事業実施状況

地区名	町名	施行面積	施行者	事業年度	認可告示日	換地処分告示日	摘要
金沢	金沢	0.6ha	組合	S25～26	S25	S26	
駅前	末広町	2.8	市	26～29	S27.5.6	S29.3.5	耕地整理法
連乗寺前	錦町	12.4	〃	31～35	S32.1.25	S36.2.28	
荒町東第一	鳥居町	8.3	〃	34～41	S34.12.25	S41.3.2	
新斎部	みどり町	5.3	組合	36～38	S37.1.22	S38.6.14	
切添	鳥居町	9.0	市	38～42	S38.8.16	S43.2.21	
一小前	睦町	2.4	組合	39～42	S40.1.18	S42.9.16	
大下	美原町	0.8	〃	40～41	S40.4.5	S41.3.30	
三光町	三光町	1.8	〃	43～44	S43.5.6	S44.8.4	
天保恵	大山一丁目	5.3	〃	46～55	S46.10.27	S55.10.31	
舞台南	三和町・千石町	20.0	〃	46～53	S46.12.20	S52.11.30	
東部	切添町・朝陽町・日出一丁目	42.6	市	47～57	S48.12.25	S57.9.30	
友江	友江町	11.3	組合	48～54	S48.11.26	S54.11.24	
大宝地	大宝寺町	3.0	〃	49～53	S49.9.9	S53.5.31	
新町南	新海町	4.4	〃	52～56	S53.1.4	S56.10.31	
城南	城南町	4.0	〃	56～61	S56.8.21	S61.10.31	
道形東部	道形町	6.7	〃	58～H元	S58.6.21	H1.10.31	
大東	日出一丁目・東原町	1.2	〃	58～62	S58.11.11	S63.2.26	
新地	大東町	0.6	〃	60～63	S61.2.12	S63.12.2	
伊勢横内	伊勢原町	26.6	〃	63～H4	S63.11.29	H4.11.10	
茅原	茅原町	6.1	〃	H4～8	H4.11.27	H7.10.20	
南部	苗津町・東原町・ほなみ町・桜新町	40.1	〃	5～11	H5.11.24	H11.9.24	
大山向町	平成町	6.3	〃	6～9	H6.7.15	H9.7.25	
西部	美咲町	34.5	〃	8～14	H8.10.4	H14.10.4	
遠賀原	千石町・のぞみ町	8.2	〃	13～17	H13.6.19	H17.8.26	
笹花	中町	1.3	共同	S59～61	S60.3.7	S61.7.22	
温海	温海温泉	13.6	旧町	S26～29	S26.8.1	S29.11.16	
茅原北	茅原字草見鶴・茅原字中谷地・茅原町・文下字広野	25.0	組合	H27～33	H27.10.30	—	施行中

■ 都市再開発事業

1 鶴岡駅前地区計画

- (1) 施行者の名称 鶴岡市
 (2) 施行地区の区域 鶴岡市末広町の1. 3. 4. 5番の一部
 (3) 施行地区の面積 約1.7ha
 (4) 施行地区の地域地区
 ア 商業地域 イ 準防火地域
 (5) 事業の概要
 公共施設計画

名 称	幅 員 (従前)	延 長	面 積
3・4・2 鶴岡駅櫛引線	22m (15.0)	約 61m	1,377.1m ²
3・4・9 鶴岡駅外内島線	16 (7.0)	約 90	654.3
3・4・16 鶴岡駅錦町線	16 (8.5)	約 62	600.9
7・6・1 錦町公園新道線	10 (6.0)	約 90	534.3
市道A-056 末広町4号線	6 (3.0)	約 13	47.8
〃 A-057 〃 5号線	6	約 36	217.4
鶴岡駅中央工業団地線	6	90.2	480.9
鶴岡駅前公共自転車駐車場			422.4
駅前広場			6,500.1

施設建築物計画

	敷地面積(m ²)	建築面積(m ²)	延床面積(m ²)	主要用途(現行)
西棟	3,165	2,354	10,775	店舗 452m ² 公益施設 2,555m ² 事務所 1,267 共用部分 3,141 ホテル 3,360 (S88 T16 D8室)
東棟	3,746	3,105	15,586	店舗 4,151m ² 公益施設 1,184m ² 共用部分 3,872 駐車場 6,379 (297台)
合計	6,911	5,459	26,361	店舗 4,603m ² 公益施設 3,739m ² 事務所 1,267 共用部分 7,013 ホテル 3,360 駐車場 6,379

(6) 事業施行期間 昭和57年～昭和62年

(7) 資金計画

総額 88億3,081万円	}	国補助金	9億6,726万円
		県補助金	11億8,880万円
		市債	17億1,567万円
		国鉄等負担金	3,130万円
		その他	9億1,003万円
		保留床処分金	40億1,755万円

- 2 鶴岡駅前A街区計画** ※平成18年4月20日 施設建築物解体撤去済み
- (1) 施行者の名称 鶴岡駅前A地区第一種市街地再開発個人施行者
 (2) 施行地区の区域 鶴岡市末広町7番の一部
 (3) 施行地区の面積 約0.55ha
 (4) 施行地区の地域地区
 ア 商業地域 イ 準防火地域
 (5) 事業の概要
 公共施設計画

区分	名 称		幅員(従前)	延長	面積	備 考
幹線街路	3・4・2	鶴岡駅櫛引線	22(15)m	57m	421㎡	都市計画決定済み
	3・4・9	鶴岡駅外内島線	16(4~9)	59	188	都市計画決定変更
区画街路	市道A-062	末広町10号線	6(4)	45	221	
	〃 A-057	〃 5号線	6(4)	74		
合			計		830	

施設建築物計画 ※平成18年4月20日 施設建築物解体撤去済み

- (6) 事業施行期間 昭和57年~60年
 (7) 資金計画

総額 28億5,815万円	{ 補助金 3億3,222万円 保留床処分金 3,389万円 その他 24億9,204万円	国 1億6,611万円
		県 8,108万円
		市 8,503万円

3 鶴岡駅前B街区計画

- (1) 施行者の名称 鶴岡駅前B地区第一種市街地再開発個人施行者
 (2) 施行地区の区域 鶴岡市末広町14番、15番
 (3) 施行地区の面積 約0.57ha
 (4) 施行地区の地域地区
 ア 商業地域 イ 準防火地域
 (5) 事業の概要
 公共施設計画

区 分	名 称		幅員(従前)	延長	面 積	備 考
幹線街路	3・4・9	鶴岡駅外内島線	16(4~9)m	67m	538.4㎡	都市計画決定変更
区画街路	市道A-059	末広町7号線	9(5)	87	614.5	現況
合			計		1,152.9	

施設建築物計画

敷地面積	建築面積	延床面積	用 途 等
4,287㎡	2,273.7㎡	13,375.4㎡	店舗1F、事務所1F、駐車場1~6F(471台)

- (6) 事業施行期間 昭和59年~61年
 (7) 資金計画

総額 12億8,090万円	{ 補助金 1億1,803万円 保留床処分金 2,343万円 その他 11億3,944万円	国 5,832万円
		県 2,847万円
		市 3,124万円

■ 住 宅

1 建築確認申請件数

年 度	平成25年度	平成26年度	平成27年度	平成28年度	平成29年度	平成30年度	令和元年度
市	112件	144件	168件	223件	216件	242件	267件
指定確認検査機関	490件	334件	311件	279件	292件	338件	328件
合 計	602件	478件	479件	501件	508件	580件	595件

※ 4号建築物工作物、4号計画通知物件（計画変更は除く）

2 市 営 住 宅

(1)住宅別管理戸数（令和2年4月1日現在）

城南住宅	16戸	七窪住宅	6戸	} 合計 822戸
ちわら住宅	80戸	ふじなみ住宅	47戸	
美原住宅	148戸	荒川住宅	10戸	
稲生住宅	96戸	下名川住宅	22戸	
東部住宅	80戸	紅葉岡住宅	80戸	
みどり住宅	48戸	柳原住宅	40戸	
大西住宅	96戸	荒川特公賃住宅	7戸	
大山住宅	42戸	名川特公賃住宅	4戸	

(2)入居申込状況

年 度	平成25年度	平成26年度	平成27年度	平成28年度	平成29年度	平成30年度	令和元年度
入居募集戸数	153	81	83	91	102	99	81
申 込 件 数	69	55	40	51	56	46	42
倍 率	0.45	0.68	0.48	0.56	0.55	0.46	0.52

3 鶴岡市住宅リフォーム支援補助事業

年 度	平成27年度	平成28年度	平成29年度	平成30年度	令和元年度
利 用 件 数	444	461	429	370	367
補助額（千円）	93,962	95,490	87,144	79,149	81,768
対象工事費(千円)	1,207,381	1,407,960	1,325,393	1,209,326	1,185,535

4 鶴岡市木造住宅耐震診断・耐震改修補助事業

年 度	平成25年度	平成26年度	平成27年度	平成28年度	平成29年度	平成30年度	令和元年度
耐震診断利用件数	16	6	13	15	5	9	6
耐震改修利用件数	17	2	3	3	3	2	1

■ 道路・橋梁

1 市道の状況

(各年4月1日現在)

年	路線数 (路線)	道路延長 (m)	舗装道		砂利道	
			延長(m)	率(%)	延長(m)	率(%)
平成19年	3,437	1,492,117	1,338,611	89.7	153,505	10.3
平成20年	3,444	1,494,509	1,342,189	89.8	152,320	10.2
平成21年	3,453	1,499,924	1,351,209	90.1	148,715	9.9
平成22年	3,461	1,501,969	1,354,178	90.2	147,791	9.8
平成23年	3,475	1,505,452	1,358,607	90.2	146,844	9.8
平成24年	3,484	1,507,878	1,362,467	90.4	145,411	9.6
平成25年	3,491	1,510,599	1,366,018	90.4	144,740	9.6
平成26年	3,499	1,511,482	1,367,459	90.5	144,182	9.5
平成27年	3,509	1,512,653	1,368,967	90.5	143,848	9.5
平成28年	3,513	1,513,418	1,369,728	90.5	143,852	9.5
平成29年	3,525	1,515,202	1,371,636	90.5	143,724	9.5
平成30年	3,534	1,517,474	1,374,182	90.6	143,295	9.4
平成31年	3,535	1,517,515	1,374,752	90.6	142,846	9.4
令和2年	3,547	1,521,149	1,378,454	90.6	142,777	9.4

2 橋梁の状況 (令和2年4月1日現在)

永久橋 832か所 12,400m
木橋 3か所 83m

3 道路・橋梁・河川整備

		平成28年度	平成29年度	平成30年度	令和元年度
道路維持補修	敷砂利	41m ³	60m ³	72m ³	52m ³
	アスファルト加熱合材	0t	0t	2t	0t
	常温合材	992袋	1,410袋	1,617袋	1,738袋
	側溝蓋	102枚	119枚	106枚	64枚
	市道補修工事	5件 652万円	10件 637万円	19件 1,892万円	15件 2,710万円
区画線工事	9件 2,222万円	5件 513万円	4件 766万円	3件 862万円	
道路舗装新設補助		2件 34.3m 122.2m ² 109.9万円	2件 67.8m 261m ² 75.1万円	2件 104.4m 292m ² 120万円	1件 72.9m 187.2m ² 96.3万円
共同下水溝整備補助		1件 26.3m 30万円	1件 15.8m 30万円	1件 6.5m 18万円	0件 0m 0万円
市道改良		40か所 3,544m 6億291万円	41か所 3,520m 4億4,889万円	33か所 3,715m 2億9,624万円	28か所 814m 4億9,818万円
舗装新設改良		3か所 1,298m ² 597円	0か所 0m ² 0万円	0か所 0m ² 0万円	0か所 0m ² 0万円
溝渠新設改良		3か所 43m 583万円	1か所 58m 967万円	5か所 65m 1,884万円	6か所 80m 5,489万円
側溝新設改良		36か所 1,455m 9,481万円	17か所 1,587m 8,262万円	13か所 708m 4,426万円	5か所 310m 4,228万円
表層改良		10か所 13,746m ² 7,020万円	3か所 2,459m ² 1,208万円	8か所 4,109m ² 3,204万円	5か所 6,599m ² 3,681万円

		平成28年度	平成29年度	平成30年度	令和元年度
橋	梁 整備	5ヵ所 29m 1億2,773万円	14ヵ所 160m 2億7,360万円	18ヵ所 270.2m 2億7,539万円	16ヵ所 130.9m 3億7,572万円
河	川 改良	0ヵ所 0m 0万円	0ヵ所 0m 0万円	0ヵ所 0m 0万円	0ヵ所 0m 0万円
市単独災害復旧（請負工事）		5件 768万円	4件 165万円	1件 817万円	2件 774万円
公	共 災 害 復 旧	4ヵ所 82m 2,398万円	1ヵ所 0m 370万円	15ヵ所 37m 4,730万円	17ヵ所 936m 1億8,007万円

4 除雪の状況

		平成28年度	平成29年度	平成30年度	令和元年度
道路	路線数	3,103路線	3,113路線	3,118路線	3,124路線
	計画延長	1,133km	1,135.1km	1,133.2km	1,132.9km
歩道	路線数	142路線	142路線	145路線	145路線
	計画延長	102.6km	102.6km	103.6km	103.6km
道路除雪日数		119日	118日	108日	52日
歩道除雪日数		49日	95日	32日	11日
排雪日数		1日	39日	27日	0日
除雪対策費		8億1,470万円	16億9,701万円	10億9,687万円	4億4,278万円
最大積雪深	鶴岡公園	54cm	61cm	50cm	29cm
	大 網	224cm	374cm	276cm	103cm
凍結防止剤 (25kg/袋)		塩化ナトリウム 7,066袋	塩化ナトリウム 11,093袋	塩化ナトリウム 8,620袋	塩化ナトリウム 3,009袋

上下水道

■ 水道事業

※鶴岡市水道事業は、平成21年4月1日に月山水道企業団と事業統合し鶴岡市と三川町を給水区域として業務を行っている。

1 水道施設

区 分	鶴 岡 市 水 道 事 業
水源の種類別	浄水受水、地下水、湧水、伏流水、表流水
水源数	庄内南部広域水道用水及び自己水源37か所
配水方式	自然流下
発電設備	6台 合計 305.5KVA (庁舎、高坂、豊浦、大針、温海、五十川)
配水池容量	高坂配水池 25,800m ³ その他の配水池 27,041m ³

2 業務実績

項 目		平成29年度	平成30年度	令和元年度	
総 人 口	(人)	135,262	133,684	132,076	
計 画 給 水 人 口	(人)	131,165	129,691	128,219	
現 在 給 水 人 口	(人)	134,545	133,017	131,562	
普及率	対 総 人 口	(%)	99.5	99.5	99.6
	対 計 画 給 水 人 口	(%)	102.6	102.6	102.6
給 水 戸 数	(戸)	50,735	50,920	51,189	
給 水 栓 数	(栓)	57,216	57,130	57,130	
年 間 総 給 水 量	(m ³)	17,075,684	16,782,552	16,284,119	
一 日 最 大 給 水 量	(m ³)	67,707	51,985	52,718	
一 日 平 均 給 水 量	(m ³)	46,782	45,980	44,492	
年 間 総 有 収 水 量	(m ³)	14,878,591	14,438,996	14,207,515	
有 収 率	(%)	87.1	86.0	87.2	
導・送・配水管延長	(km)	1,373	1,374	1,375	
職 員 数	(人)	35	35	36	

※総人口は、行政区域外（三川町・新潟県村上市山北）の給水人口を含む。

3 年度別財政状況

(1) 収益的収支

(単位：千円) (消費税込)

		平成30年度(決算)	令和元年度(決算見込み)	令和2年度(当初予算)
収 益	営 業 収 益	3,288,046	3,265,505	3,284,559
	営 業 外 収 益	475,973	493,965	457,683
	特 別 利 益	142,840	848	1
	計	3,906,859	3,760,318	3,742,243
費 用	営 業 費 用	3,073,386	3,074,070	3,197,437
	営 業 外 費 用	211,538	160,252	204,739
	特 別 損 失	824	1,921	2,641
	予 備 費	0	0	6,000
	計	3,285,748	3,236,243	3,410,817
事 業 損 (△) 益		621,111	524,075	331,426

(2) 資本的収支

		平成30年度(決算)	令和元年度(決算見込み)	令和2年度(当初予算)
収	入	117,422	70,284	723,119
支	出	1,020,042	1,213,348	1,608,751
差	引	△ 902,620	△ 1,143,064	△ 885,632

4 拡張事業の経緯と事業認可(統合)

			認可年月	工 期	計 画	
					給水人口 (人)	1日最大 給水量(m ³)
鶴岡地域	鶴岡上水道	創設	昭和6.12	(給水開始)昭和8.11	40,000	5,000
		第一期拡張事業	昭和27.6	昭和27.10~31.3	45,000	10,800
		第二期拡張事業	昭和37.1	昭和37.4~43.3	60,000	16,200
		第三期拡張事業	昭和50.3	昭和50.4~56.3	96,000	50,800
		第四期拡張事業	平成8.2	平成8.4~23.3	106,400	72,700
羽黒地域	羽黒上水道	創設	昭和29.8	(給水開始)昭和30.1	850	110
		第一次拡張事業	昭和53.6	昭和53.6~53.9	6,700	2,680
		第二次拡張事業	平成6.3	平成6.7~13.3	10,200	6,483
櫛引地域	櫛引上水道	創設 (2簡易水道事業を統合)	平成10.3	(給水開始)平成10.4	8,600	5,000
		たらのき代簡易水道	創設	昭和38.7	(給水開始)昭和38.11	370
朝日地域	朝日上水道	第一期拡張事業	平成3.3	平成3.6~4.10	420	103
		創設 (5簡易水道事業を統合)	平成5.10	(給水開始)平成13.10	5,400	3,226
	大鳥簡易水道	創設 (2簡易水道事業を統合)	昭和59.3	(給水開始)昭和60.2	240	68
	大網簡易水道	創設 (3簡易水道事業を統合)	平成8.4	(給水開始)平成11.4	560	282
	田麦俣簡易水道	創設	昭和50.7	(給水開始)昭和51.3	240	66
温海地域	温海上水道	創設	昭和26.1	(給水開始)昭和27.7	7,000	1,400
		第一期拡張事業	昭和39.7	昭和40.7~40.12	10,000	3,600
		第二期拡張事業	昭和48.3	昭和48.7~53.3	10,000	6,600
		第三期拡張事業	平成7.3	平成7.6~14.3	7,700	8,000
	越沢簡易水道	創設	昭和28.3	(給水開始)昭和27.12	900	135
	山五十川簡易水道	創設	昭和36.5	(給水開始)昭和36.12	1,500	225
	一霞簡易水道	創設	昭和37.5	(給水開始)昭和37.12	230	35
		第一期拡張事業	平成2.7	平成2.7~2.12	140	80
	戸沢簡易水道	創設	昭和38.6	(給水開始)昭和38.12	600	90
	五十川簡易水道	創設	昭和43.8	(給水開始)昭和44.7	960	144
	木野俣簡易水道	創設	昭和46.4	(給水開始)昭和46.12	420	78
	小名部簡易水道	創設	昭和48.5	(給水開始)昭和49.3	740	115
	小国簡易水道	創設	昭和52.6	(給水開始)昭和52.11	530	106
		第一期拡張事業			357	165
	温海川簡易水道	創設	昭和54.5	(給水開始)昭和54.3	400	80
第一期拡張事業				210	87	
関川簡易水道	創設	昭和55.3	(給水開始)昭和55.12	220	44	
菅野代簡易水道	創設	昭和55.3	(給水開始)昭和56.12	350	70	
鍋倉簡易水道	創設	昭和57.3	(給水開始)昭和57.12	110	22	

			認可年月	工 期	計 画	
					給水人口 (人)	1日最大 給水量(m ³)
藤島 地域・ 三川 町	月山水道企業団 上水	創設 第一次拡張事業 第二次拡張事業	昭和36.12	(給水開始)昭和39.4 昭和53.7~63.3 平成8.4~16.3	17,000	2,830
			昭和53.7		16,000	6,400
			平成8.3		21,400	12,600

事業区分	認可年月	計画期間	計 画	
			給水人口	1日最大給水量
鶴岡市水道事業 (5上水道、17簡易水道及び月山水道企業団上水道との事業統合)	統 合 平成21.4	平成21.4 ~令和11.3	113,875人	51,154m ³

5 水道料金

(税込)

メーター口径	基本料金	従量料金(1m ³ につき)
13ミリメートル	1,100円	1m ³ ~10m ³ まで 70円40銭
20ミリメートル	1,716円	11m ³ ~20m ³ まで 209円
25ミリメートル	2,299円	21m ³ ~ 221円10銭
30ミリメートル	5,412円	221円10銭
40ミリメートル	8,096円	
50ミリメートル	15,136円	
75ミリメートル	45,067円	
100ミリメートル	71,379円	
150ミリメートル	193,688円	
200ミリメートル	222,178円	

※令和元年10月1日最終改定

6 加入金

(税込)

メーター口径	金 額
13ミリメートル	66,000円
20ミリメートル	77,000円
25ミリメートル	132,000円
30ミリメートル	220,000円
40ミリメートル	385,000円
50ミリメートル	594,000円
75ミリメートル	1,452,000円
100ミリメートル	2,420,000円
150ミリメートル	5,280,000円
150ミリメートル超	市長が定める

■ 下 水 道 事 業

1 下水道施設

公共下水道事業 9 処理区 (鶴岡 3、藤島 1、羽黒 1、櫛引 1、朝日 1、温海 2)
 集落排水事業 2 2 処理区 (鶴岡 4、藤島 6、羽黒 5、櫛引 2、朝日 3、温海 2)
 浄化槽事業 設置済数 4 3 3 基 (藤島 5、櫛引 3 6、朝日 1 1 0、温海 2 8 2)

2 汚水処理業務実績

		平成29年度	平成30年度	令和元年度
行政人口	(a)	127,736	126,195	124,697
整備済区域内①	人口(b)	115,600	116,309	115,494
	戸数	44,429	45,353	45,768
接 続 ②	人口	106,962	108,077	107,196
	戸数	41,288	42,327	42,716
普及率	b/a	90.5%	92.2%	92.6%
接続率② / ①	人口	92.5%	92.9%	92.8%
	戸数	92.9%	93.3%	93.3%
認可面積	ha	4,865	5,289	5,193
整備面積	ha	4,189	4,462	4,430
管渠延長	m	924,430	961,282	971,598
総処理水量	m ³	13,563,840	13,918,109	13,926,026
一日平均処理水量	m ³	37,161	38,132	38,049
有収水量	m ³	12,144,640	11,731,843	11,826,371
一日平均有収水量	m ³	33,273	32,142	32,312
有収率	%	89.5%	84.3%	84.9%

3 事業別汚水処理業務実績

		公共合計	集排合計	浄化槽合計
事業計画	面積ha	3,871	1,322	基数 1,106
	人口※1	96,320	17,957	3,544
	汚水量※2	(日最大) 65,610	(日平均) 10,121.8	—
設置済	基数	—	—	433
	人口	—	—	1,164
事業費等	総事業費※3	142,482,434	32,236,633	496,979
行政人口	(a)	124,697	—	—
整備済区域内①	人口(b)	97,490	16,840	1,164
	戸数	40,063	5,272	433
接 続 ②	人口	89,999	16,038	1,159
	戸数	37,280	5,005	431
普及率	b/a	78.2%	13.5%	0.9%
接続率② / ①	人口	92.3%	95.2%	99.6%
	戸数	93.1%	94.9%	99.5%
認可面積	ha	3,871	1,322	—
整備面積	ha	3,108	1,322	—
管渠延長	m	728,057	243,541	—

※1 計画人口に観光人口、流入人口は含まず ※2 汚水量の単位はm³

※3 総事業費は令和元年度末までの経費を計上、単位は千円

4 年度別財政状況

(1)収益的収支

(単位：千円) (消費税込)

		平成30年度(決算)	令和元年度(決算見込み)	令和2年度(当初予算)
事業収益	営業収益	2,862,923	3,357,027	3,762,966
	営業外収益	2,802,353	2,658,094	2,638,346
	特別利益	6,756	698	7
	計	5,672,032	6,015,819	6,401,319
事業費用	営業費用	4,688,811	5,136,129	5,666,210
	営業外費用	749,071	696,532	730,902
	特別損失	445	32	7
	予備費	0	0	4,200
	計	5,438,327	5,832,693	6,401,319
事業損(△)益		233,705	183,126	0

(2)資本的収支

(単位：千円) (消費税込)

		平成30年度(決算)	令和元年度(決算見込み)	令和2年度(当初予算)
収入		4,390,267	4,586,456	4,843,444
支出		7,258,792	6,471,393	6,691,400
差引		△2,868,525	△1,884,937	△1,847,956

※平成27年度から公営企業会計に移行

5 コンポストセンター施設概要及び生産・販売状況

処理能力(t/日)		生産能力(t/日)		生産状況	販売状況
全体計画	認可計画	全体計画	認可計画		
10.00	10.00	5.85	5.85	令和元年度579t (昭和61年度生産開始)	令和元年度販売総量521t (昭和62年度販売開始)

6 鶴岡浄化センター消化ガス発電事業施設概要及び発電状況

発電施設概要	消化ガス売却量	電気事業者への売電量
民設民営方式によるPPP事業 施設名 鶴岡バイオガスパワー 25kWバイオガスエンジン×12台 (発電容量300kW)	令和元年度 1,090,052Nm ³	令和元年度売電総量 1,862,369kWh

7 公共下水道、集落排水及び浄化槽事業の使用料金体系

単位：円(税込) / m³

事業名	公共・集落排水		浄化槽	
	一般用	湯屋用	一般用	
基本使用料	880円	8,360円	220円	
従量使用料 (1m ³ につき)	1~10		93円50銭	93円50銭
	11~20		206円80銭	206円80銭
	21~30		231円	231円
	31~50		250円80銭	250円80銭
	51~100		276円10銭	276円10銭
	101~200		308円	308円
	201~500			
501~	321円20銭	44円	321円20銭	

※令和元年10月1日最終改定

8 雨水処理の概要

	整備面積 (ha)	整備排水区数	雨水管渠布設状況 (m)		
			幹線延長	枝線延長	合計
鶴岡処理区	1,525	66排水区	7,447.25	8,051.68	15,498.93
湯野浜処理区	88	6排水区	1,588.69	1,081.13	2,669.82
合計	1,613	72排水区	9,035.94	9,132.81	18,168.75

9 受益者負担金・分担金・加入金制度

公共下水道・集落排水・浄化槽事業により下水道等が整備された土地の所有者や権利者が、整備費用の一部を負担する制度。負担金・分担金・加入金の額や納付期間、納期限は整備区域により異なる。

10 排水設備等の設置資金補助金と融資あっせん制度

	設置資金補助金	融資あっせん制度
制度概要	接続工事費用の一部（最大3万円）を補助	金融機関への低利での融資あっせん及び利子補給
対象者	<ul style="list-style-type: none"> 市税や下水道受益者負担金等を滞納していない者 下水道等が使えるようになった日（供用開始の日）から3年以内に既設の汲取り便所や浄化槽を廃止して下水道に接続する者（新築は対象外） 	
備考	<ul style="list-style-type: none"> 両制度の同時利用は不可 融資あっせん制度は供用開始後3年以降も利用可（利子補給なし） 	

消 防

■ 消 防

1 機構、人員配置状況 (令和2年4月1日現在)

消 防 本 部	23人	(派遣2人含む)		
消 防 署	184人			
警 備 第 1 ・ 2 課	44人	朝 日 分 署	14人	
通 信 指 令 課	10人	羽 黒 分 署	14人	
中 央 分 署	18人	藤 島 分 署	14人	
北 分 署	14人	櫛 引 分 署	10人	
西 分 署	18人	三 川 分 署	10人	
温 海 分 署	18人	(消 防 事 務 受 託)		
		合 計	207人	

2 種類別自動車等保有台数 (令和2年4月1日現在)

水槽付ポンプ自動車	3台	警 防 車	1台
予 防 ・ 査 察 車	3台	普 通 ポンプ自動車	12台
広 報 車	1台	化 学 消 防 自 動 車	1台
水 防 指 令 車	1台	救 助 工 作 車	1台
指 揮 車	3台	資 機 材 搬 送 車	1台
はしご付消防自動車	1台	救 急 車	10台
消 防 バ イ ク	3台	水 上 バ イ ク	1台
津波・大規模風水害対策車	1台	水 上 バ イ ク ト レ ー ラ ー	1台
		合 計	44台

3 火 災 状 況

(各年12月31日現在)

	建物	林野	車両	船舶	その他	計
平成27年	17	3	6	0	20	46
平成28年	25	3	3	0	5	36
平成29年	27	1	4	0	15	47
平成30年	25	0	8	0	20	53
令和元年	22	0	10	0	15	47

※消防事務を受託している三川町を含む。

4 原因別出火件数

(各年12月31日現在)

	こんろ	たき火	放火の疑い	放火の・	たばこ	かまど	風呂	煙道	煙突	ストーブ	の電話等の配線	電灯	ライター	火あそび	その他	調査不明	合計
平成27年	1	13	2	2	0	1	0	2	0	17	8	46					
平成28年	5	1	0	3	1	1	4	1	0	16	4	36					
平成29年	3	6	5	1	0	2	0	4	2	19	5	47					
平成30年	4	6	0	2	0	0	1	4	0	22	14	53					
令和元年	3	8	1	3	0	0	1	0	0	19	11	47					

※消防事務を受託している三川町を含む。

5 救急出動件数

(各年12月31日現在)

	火災	自然災害	水難事故	交通事故	労災事故	運動競技事故	一般負傷	加害事故	自損行為	急病	その他	転院搬送	計
平成27年	6	1	6	352	50	38	775	10	58	3,808	58	515	5,677
平成28年	6	3	4	371	60	33	712	7	47	3,777	69	491	5,580
平成29年	9	0	9	386	56	33	716	7	32	3,987	66	502	5,803
平成30年	1	0	11	349	59	40	865	6	45	4,074	45	557	6,052
令和元年	4	0	13	357	34	26	804	9	36	4,107	45	471	5,906

6 消防力の基準と現勢

(各年4月1日現在)

	動力消防ポンプ					消防水利			
	基準台数		現有台数		充足率	基準数(A)	現有数(B)	不足数	充足率 B/A
	消防ポンプ自動車	小型動力ポンプ	消防ポンプ自動車	小型動力ポンプ					
平成28年	36	303	36	303	100.0	3,842	2,545	1,297	66.2
平成29年	36	303	36	303	100.0	3,842	2,545	1,297	66.2
平成30年	36	296	36	296	100.0	3,842	2,548	1,294	66.3
平成31年	36	296	36	296	100.0	3,842	2,549	1,293	66.3
令和2年	36	296	36	296	100.0	3,814	2,529	1,285	66.3

※令和元年度消防施設整備計画実態調査により見直し

※動力消防ポンプについては、現有台数を基準台数とする。

7 消防機関の組織

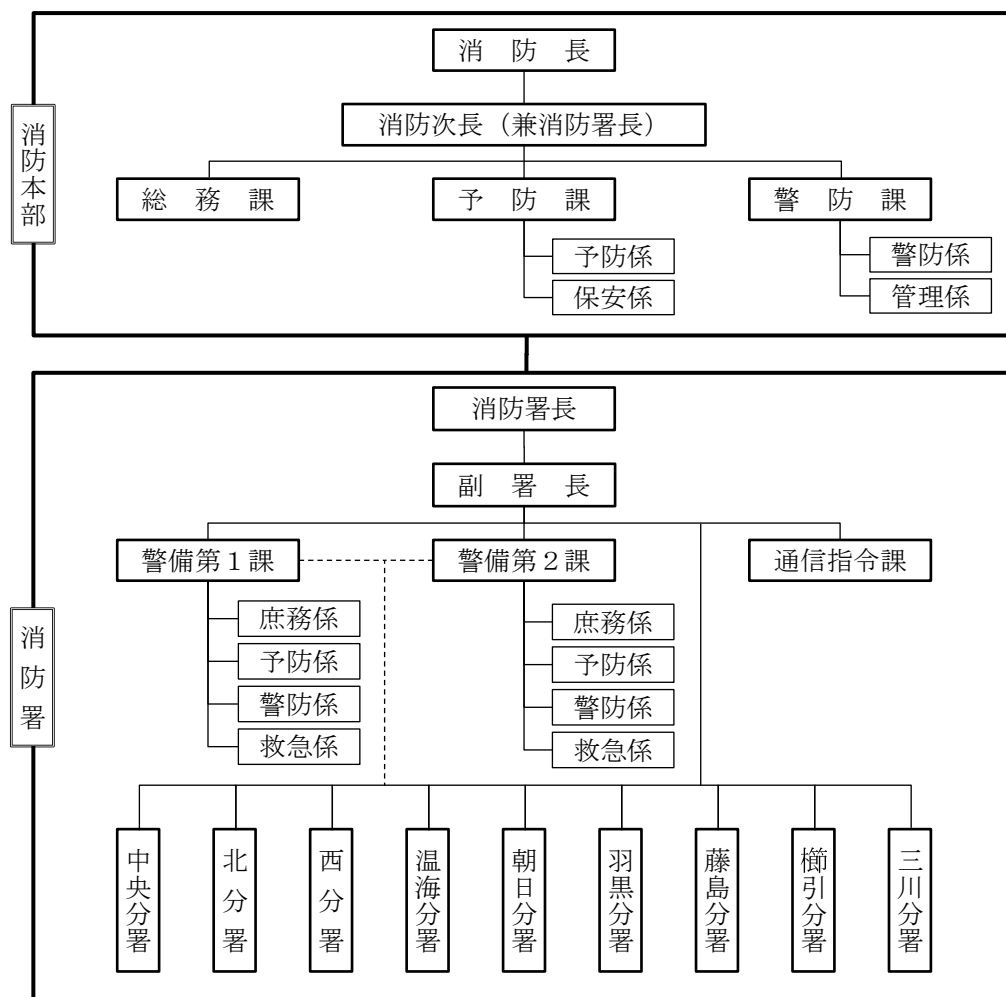

8 消防団

(1)組織、団員数

(各年4月1日現在)

	鶴岡方面隊 (1～4方面隊)		藤島方面隊		羽黒方面隊		櫛引方面隊		朝日方面隊		温海方面隊		女性消防隊	合計	
	分団	人	分団	人	分団	人	分団	人	分団	人	分団	人	人	分団	人
平成28年	16	1,346	5	476	6	437	4	317	4	235	5	381	11	40	3,203
平成29年	16	1,346	5	477	6	425	4	322	4	238	5	372	13	40	3,193
平成30年	16	1,352	5	479	6	420	4	322	4	231	5	368	13	40	3,185
平成31年	16	1,349	5	473	6	415	4	315	4	229	5	349	12	40	3,142
令和2年	16	1,347	5	463	6	406	4	296	4	222	5	349	10	40	3,093

※団長、副団長は鶴岡方面隊に含む。

(2)消防団主力機械の台数 (各年4月1日現在)

(単位：台)

	水槽付消防 ポンプ自動車	普通消防 ポンプ自動車	小型動力ポンプ (台車付)	積載車 (小型動力ポンプ含)	合計
平成28年	1	35	153	148	337
平成29年	1	35	153	148	337
平成30年	1	35	149	147	332
平成31年	1	35	149	147	332
令和2年	1	35	148	147	331

教育・文化

■ 学校教育 (令和2年5月1日現在)

1 市内の教育機関

校種	総数	国立	県立	市立	私立
小学校	26	—	—	26	—
中学校	11	—	—	11	—
高等学校	8	—	6	—	2
高等専門学校	1	1	—	—	—
大学(院)	2	1	—	—	(1)
養護学校	1	—	1	—	—
高等養護学校	1	—	1	—	—
幼稚園	11(9)	—	—	—	11(9)

※幼稚園()内は、認定こども園の数で内数

2 学校種類別現況

校種	学校数	学級数	児童・生徒数	教員数	職員数
小学校	26	300	5,762	447	県 26 市 50
中学校	11	139	3,182	272	県 13 市 31

3 特別支援学級等設置状況

種別	小中別	学級(教室)数	児童・生徒数	教員数
言語障害	小学校	(6)	101	6
	中学校	(2)	14	2
LD・ADHD	小学校	27	67	28
	中学校	12	31	12
自閉症・情緒障害	小学校	22	63	22
	中学校	13	41	13
知的障害	小学校	4	4	4
	中学校	—	—	—
肢体不自由	小学校	8	9	10
	中学校	6	9	6
病弱	小学校	1	1	1
	中学校	—	—	—
弱視	小学校	—	—	—
	中学校	1	1	1
難聴	小学校	—	—	—
	中学校	1	1	1

※通級()を含む。

4 児童生徒の体位の現況

性別	年齢	身長 (cm)			体重 (kg)			
		鶴岡市	山形県	全国	鶴岡市	山形県	全国	
男子	小学校	6	117.2	116.8	116.5	22.1	21.8	21.4
		7	123.8	123.4	122.6	25.1	24.9	24.2
		8	129.1	129.0	128.1	28.4	28.1	27.3
		9	134.7	134.7	133.5	31.9	32.1	30.7
		10	140.2	139.2	139.0	36.4	35.4	34.4
		11	146.3	146.6	145.2	40.4	40.2	38.7
	中学校	12	154.2	154.0	152.8	45.9	45.8	44.2
		13	161.4	161.4	160.0	51.3	51.0	49.2
		14	166.8	166.1	165.4	55.9	54.9	54.1
女子	小学校	6	116.3	116.2	115.6	21.5	21.6	20.9
		7	122.7	122.1	121.4	24.4	24.1	23.5
		8	128.4	128.3	127.3	27.8	27.6	26.5
		9	134.8	134.3	133.4	31.1	31.5	30.0
		10	141.0	141.1	140.2	35.4	35.3	34.2
		11	147.6	147.0	146.6	40.4	39.5	39.0
	中学校	12	152.9	152.2	151.9	45.4	44.7	43.8
		13	155.9	155.1	154.8	48.8	47.9	47.3
		14	157.7	156.9	156.5	51.8	50.6	50.1

※令和元年6月30日現在

5 公立学校施設等実態調査一覧表

学校名	学級数		児童・生徒数		校	
	普通	特別支援	普通	特別支援	保 有	
					鉄筋コンクリート造	鉄骨造
朝陽第一小学校	19	4	535	13	7,701	
朝陽第二小学校	12	2	322	6	6,408	
朝陽第三小学校	21	4	592	13	7,597	
朝陽第四小学校	19	4	530	11	6,895	
朝陽第五小学校	13	2	365	10	2,891	790
朝陽第六小学校	23	4	629	14	5,152	214
斎小学校	6	2	119	2	2,460	
黄金小学校	6	1	68	1	2,182	
大泉小学校	6	2	127	2	3,362	
京田小学校	6	2	134	3	2,369	
上郷小学校	6	2	93	4	1,937	
豊浦小学校	6	-	108	-	2,408	
湯野浜小学校	6	4	111	10	2,499	
大山小学校	12	3	307	12	4,229	98
西郷小学校	6	3	105	3	2,455	96
藤島小学校	11	2	306	4	4,135	
東栄小学校	5	3	53	4	2,350	45
渡前小学校	6	2	68	3	2,506	23
羽黒小学校	7	3	194	5	4,987	
広瀬小学校	6	3	159	5	2,899	96
櫛引東小学校	6	2	79	2	3,043	
櫛引西小学校	7	1	184	1	3,769	
櫛引南小学校	6	1	69	1	2,930	
あさひ小学校	6	2	139	7	3,171	7
あつみ小学校	6	2	165	4	2,731	204
鼠ヶ関小学校	5	2	57	4	1,884	
計 26 校	238	62	5,618	144	94,950	1,573
鶴岡第一中学校	18	2	564	9	7,033	147
鶴岡第二中学校	14	3	429	9	7,595	
鶴岡第三中学校	18	5	553	21	7,403	
鶴岡第四中学校	12	3	337	10	6,264	78
鶴岡第五中学校	11	4	308	10	6,815	
豊浦中学校	3	1	56	1	3,137	
藤島中学校	9	3	265	4	4,609	481
羽黒中学校	7	4	197	6	3,091	
櫛引中学校	6	2	165	5	5,021	
朝日中学校	3	2	91	4	53	95
温海中学校	6	3	135	3	5,974	
計 11 校	107	32	3,100	82	56,995	801

(令和2年4月1日現在) (単位: m²)

舎		屋 内 運 動 場				校地面積	プール
面 積		保 有 面 積					
木造	計	鉄筋コンクリート造	鉄骨造	木造	計		
	7,701	1,358			1,358	24,830	○
375	6,783		1,518		1,518	29,908	○
	7,597		1,558		1,558	20,837	○
	6,895		1,604		1,604	22,409	○
121	3,802		553	300	853	28,305	○
477	5,843		1,108		1,108	27,290	○
	2,460		547	62	609	15,896	○
	2,182		810		810	22,040	○
16	3,378		614		614	23,683	○
	2,369		839		839	14,493	○
25	1,962		660		660	15,661	○
	2,408		884		884	23,800	○
1,011	3,510			1,119	1,119	20,814	○
41	4,368		778	75	853	18,757	○
9	2,560	1,106			1,106	18,411	○
	4,135		959		959	27,861	○
	2,395		700		700	16,988	○
	2,529		701		701	18,391	○
	4,987	1,260			1,260	32,010	○
400	3,395	1,058			1,058	22,369	○
	3,043	1,089			1,089	17,457	○
	3,769		1,099		1,099	22,804	○
	2,930		968		968	22,907	○
	3,178		755		755	23,561	○
	2,935		1,092		1,092	21,162	○
1,819	3,703	1,228			1,228	22,983	○
4,294	100,817	7,099	17,747	1,556	26,402	575,627	
	7,180		1,707		1,707	32,855	
	7,595	1,937			1,937	30,352	
	7,403		2,283		2,283	29,393	
	6,342		1,721		1,721	28,119	
	6,815		3,425		3,425	40,578	
	3,137		1,037		1,037	25,976	
	5,090		1,296		1,296	27,849	
1,660	4,751	2,360			2,360	53,481	
	5,021	2,107			2,107	41,962	
2,966	3,114	1,553			1,553	30,327	
	5,974	2,459			2,459	58,116	
4,626	62,422	10,416	11,469	0	21,885	399,008	

■ 鶴岡市教育研修所 (昭和32年設置)

1 主な事業

教育に関する調査・研究、学習指導・生徒指導についての研修。ブロック授業研修会、教育講演会の開催

2 運営組織図

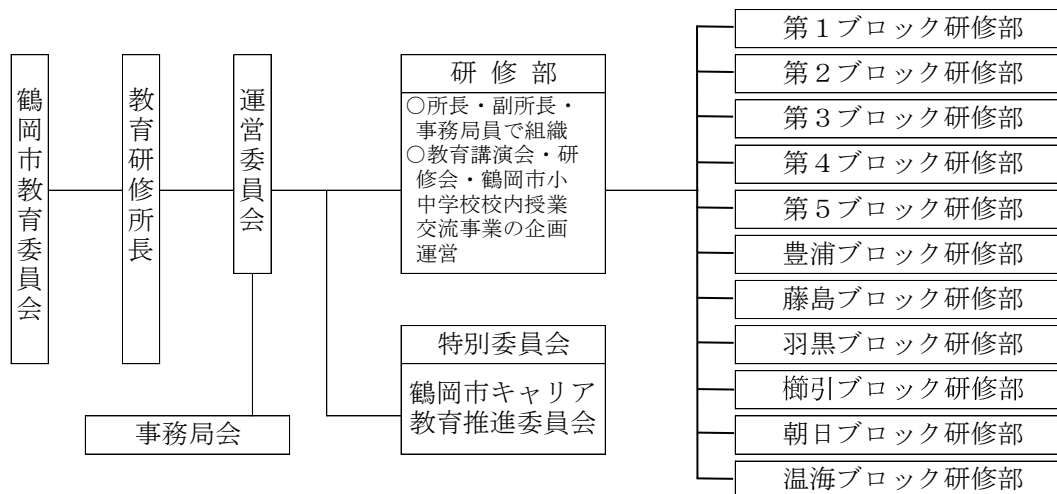

■ 鶴岡市教育相談センター

相談件数	平成27年度	平成28年度	平成29年度	平成30年度	令和元年度
	42件	27件	32件	31件	35件

■ 鶴岡市青少年育成センター (昭和40年設置)

青少年の健全育成のため、関係機関・団体との密接な連携を図りながら、総合的・計画的に非行防止活動を実施する。

青少年指導状況

街頭指導少年の行為別、職業別状況 (平成31年4月～令和2年3月)

(単位：件数)

		生徒・学生				有職少年	無職少年	合計	前年同期
		小学生	中学生	高校生	その他学生				
注意・指導	怠学							0	0
	喫煙							0	0
	不健全娯楽※	2	2	5				9	26
	異性交遊							0	0
	交通ルール		1	10				11	13
	その他	2	0	6				8	6
	合計	4	3	21				28	45
前年同期		13	10	22	0	0	0	45	

※不健全娯楽には、児童のみのゲームセンター遊戯、カラオケボックスの照明等の注意を含む。

■ 社会教育行政

- 多様な学習活動を支援する環境づくりの推進
 - 1 社会教育施策の充実と社会教育関係団体への支援
 - 2 市民の学習を促進する社会教育事業の展開
 - 3 生涯学習社会に対応する図書館づくりと地域に根ざした郷土資料館づくり
 - 4 生涯学習の魅力ある拠点づくり

- 豊かな感性を高める文化の振興
 - 1 創造性を育む芸術文化活動の振興
 - 2 歴史に育まれた伝統文化と文化財の保存・活用
 - 3 文化活動の中核施設の整備・充実
 - 4 文化資源の保存・研究基盤の整備

1 社会教育事業等

(1) 社会教育事業実施状況

地域	事業項目	内 容					参加者数等
		教室名	開催場所	対象学校区名	年間開催日数	うち土日等	
全市	放課後子ども教室推進事業	朝陽第四小（田川）子ども教室	田川コミュニティセンター	朝陽第四小学校	32	0	542
		上郷地区放課後子ども教室	上郷コミュニティセンター	上郷小学校	204	17	6,945
		豊浦地区放課後子ども教室	三瀬コミュニティセンター、豊浦小学校	豊浦小学校	193	4	2,938
			由良コミュニティセンター	〃	190	3	1,639
		湯野浜小学校放課後子ども教室	湯野浜コミュニティセンター	湯野浜小学校	193	6	4,700
		おおやま放課後子ども教室	大山コミュニティセンター	大山小学校	38	0	1,024
		西郷地区放課後子ども教室	西郷小学校	西郷小学校	167	1	5,800
		櫛引西小放課後子ども教室	下山添公民館	櫛引西小学校	178	39	1,827
		ねずがせき放課後子ども教室	鼠ヶ関小学校	鼠ヶ関小学校	140	0	2,482
全市	家庭教育支援事業	<p>① 家庭教育支援講座 学校等の保護者会など、多くの親が集まる機会を活用して、子どもの成長各期に応じた課題別子育て講座を実施し、家庭教育力の向上を図る。全市の幼稚園、保育園、児童館、小中学校が対象</p> <p>② やまがた子育て講座 多くの親が集まる効果的な機会を活用して、親が主体的に参加できる形態を工夫した家庭教育に関する講座を実施する。</p> <p>③ 幼児共育ふれあい広場 幼稚園や保育園等において、人やモノ、自然とのかかわりを重視した親子の体験的な活動等を実施する。</p>					<p>① 幼保園等498（6施設） 小学校617（9校） 中学校610（1校） ② 小学校534（7校） 中学校313（2校） 児童館36（1施設） ③ 幼保園1102（23施設）</p>

地域	事業項目	内 容				参加者数等
全市	家庭教育支援事業	④ 地域子育て推進講演会（全市版） ※つるおか森の保育研究会と共催 子育て家庭に対して家庭教育の学習機会を提供するとともに、広く市民に対して子育てや子育て家庭への理解や関心を高めるための講演会を行い、地域全体で子育てを支援する意識の醸成を推進する。 「汐見稔幸さんに訊く、これから必要とされる教育・保育とは？」 講師：日本保育学会会長・東京大学名誉教授 汐見 稔幸 氏 インタープリター・大妻女子大学講師 小西 貴士 氏 ⑤ ブックスタート事業 絵本の読み聞かせを通じた親子のふれあいを推進するために、読み聞かせ体験と併せて絵本の贈呈を行う。				④ 298
	青少年教育事業	庄内地域ボランティアの集い2019【共催事業】 主催：庄内地域広げようボランティアの輪連絡協議会 共催：庄内地域5市町社会福祉協議会、庄内地域5市町ボランティア連絡協議会、鶴岡市教育委員会、山形まちづくり倶楽部 会場：いろり火の里－文化館 なの花ホール 内容：災害対応ゲーム「クロスロード」、ボランティア活動リレー紹介、交流ゲーム大会				59 (スタッフ兼参加者含む) ※内高校生 15
	地域学校協働活動推進事業	実施主体	対象学校区名	主な活動内容	年間活動日数	参加者数
	渡前小学校地域学校協働本部	渡前小学校	動物飼育支援 伝統芸能指導 校外学習支援	16 31 2	1 4 8	
	朝日地域学校協働本部	あさひ小学校	図書貸出支援 学校周辺環境整備 学習支援 校外学習支援 授業の補助	125 4 5 7 2	2 66 1 11 7	
			朝日中学校	学習支援 授業の補助	5 5	1 2
	あつみ小学校地域学校協働本部	あつみ小学校	登下校安全指導	150	53	
藤島	「山形学」地域連携講座	テーマ：「庄内のくらしと信仰 パートⅡ」 ① 出羽三山がなぜよみがえりの山なのかⅠ～仏壇と神棚～ 講師/庄内民俗学会代表幹事 春山 進 氏 現地/鶴岡市三森山・天翁寺・庄内町白狐山光星寺 ② 出羽三山がなぜよみがえりの山なのかⅡ～縄文の月～ 講師/庄内民俗学会代表幹事 春山 進 氏 現地/鶴岡市羽黒山・玉川寺・玉川縄文遺跡 ③ 出羽三山がなぜよみがえりの山なのかⅢ～よみがえりの装置～ 講師/庄内民俗学会代表幹事 春山 進 氏 現地/湯殿山奥の院・皇壇スギ・注連寺 ④ 城下町鶴岡の人々の生活を支えた八尺木とはなにか ～ 八尺木を伐り出した山里の暮らし ～ 講師/NHK庄内教室ロマン講座講師 佐々木 勝夫 氏 現地/旧朝日村田麦俣遠藤家・朝日南部コミュニティーセンター ⑤ 庄内の大地主～土地集積のありさま～ 講師/庄内酒田古文書館館長 杉原 丈夫 氏 現地/酒田市本間家「お店」・庄内町佐藤家・三川町アトク先生の館				① 59 現地 57 ② 59 現地 57 ③ 62 現地 49 ④ 50 現地 49 ⑤ 55 現地 54

地域	事業項目	内 容	参加者数等
藤島	おもしろ講座	① 小学生のためのおもしろ講座 「科学の目（芽）くるくるレインボーを作って遊ぼう！」 講師 鶴岡少年少女発明クラブ指導員 富樫芳男氏 ② 花キッズ 「花キッズ ハロウィンアレンジメント」 講師 酒田市 ロータスガーデン店主 畠山秀樹 ③ わら細工 「世界にひとつの自分だけの干支」 講師 JA 庄内たがわ 薫工芸部会	① 8 ② 小学生5 中学生1 高校生1 ③ 小学生8 大人9
	大人の大学	① 生き方講座「県税について」・軽体操・国語・音楽 ② 生き方講座「心の健康づくり」・軽体操・国語・音楽 ③ 生き方講座「もったいない！進めよう3R」・軽体操・国語・音楽	①②③全て 25名 計75名
	女性団体研修事業 (共催)	① 暮らしを見直す婦人のつどい 「輝いて生きるプラス思考の育て方」 ～思考と言葉が人生を変える～ 講師：(株)Bマインド代表取締役 関根 近子 氏	① 70
	家庭教育支援事業	① きらきら1・2歳 親子教室 「～家族でほっこり～ 絵本はいかが？」 講師：この本だいすきの会庄内支部事務局長 本間 俊美 氏 ② 孫親学級 「子どもと防災 ～備えを考えよう！～」 講師：NPO法人明日のたね 代表理事 伊藤 和美 氏 ③ 地域子育て推進講演会（地域版） 共催：藤島地域青少年育成協議会 「みんなで 笑顔で 子育て！」 講師：育児漫画家・イラストレーター 高野 優 氏	① 父兄8 子 8 ② 祖父母12 ③ 87
	青少年育成事業	① 子ども会関係者等研修会 「地域子育て推進講演会」を市と共催実施 ② ボランティアサークル「B e n ‘ s (ベンズ)」 会員ボランティア研修会 講師：県青年の家 柴田 勲 氏	① 87 ② 中学生12
羽黒	青少年育成事業	① 山のつどい 小学生が集団での野外活動で規律と協調を学ぶ。 ② 川で遊ぼう 川での遊び方や川原のごみ拾い、川魚のさばき方などを通して、川に親しみながら、親子のふれあいを深める。	① 103 ② 36
	家庭教育支援事業	保護者に学習の機会を提供し家庭の教育力向上を図る。 ① ぴよぴよ広場(2回) ② 親子で遊ぼう(1回) ③ 子育て講演会(1回)	① 29 ② 18 ③ 4
櫛引	青少年育成事業	① 子ども会リーダー研修会 各地域の新6年生が1泊2日の合宿を通し、子ども会のリーダー養成と子ども会活動の活性化、仲間づくりを目指す。 ※新型コロナウイルス感染症拡大防止のため中止 ② 子ども育成合同研修会（子ども会育成会連合会・PTA連合会） 講師：鶴岡市教育委員会学校教育課 木津 美加子 氏 鶴岡市立櫛引中学校 教頭 佐藤 大吾 氏 演題：「ゆるゆる子育て相談会」	① — ② 36
	家庭教育支援事業	① 人形劇「MあんどB」 絵本を題材とした人形劇をとおり、親子の触れ合いと読書活動へつなげる。 演目：「泣き虫赤たるう」「見る詩・あそぶ詩・きこえる詩」「これなあんだ？」「たまごたまごなんのたまご」 ② あそびの会育児講座「リトミックなどのリズム遊び」 講師：渡部 佳子 氏	① 350 ② 12組27名

地域	事業項目	内 容	参加者数等
朝日	家庭教育学級	保護者の学習機会を通じて、子育て支援を図る。 幼児学級(2回)	保護者 80 園児 81
	青少年育成事業	ジュニアキャンプ 朝日地域の小学6年生を対象に大鳥地区の大自然を仲間と支えあいながら自然体験及び宿泊体験をすることで、子どもたちの学ぶ意欲や自立心などを育み力強い成長を支える。また、中学生、高校生、一般青年が指導者となり、地域内世代交流の機会となっている。	小学生 29 中学生 9 高校生 7 一般青年 18
温海	生涯学習振興事業	① 市民大学「赤かぶ大学2019」 温海地域における伝統(文化・食材・芸能)について学び、地域の魅力を再発見するとともに、郷土愛と地域への誇りを醸成する。 ② 国際理解講座「エンジョイ・ワールド」 地域住民が国際交流を身近に体験し世界各国の文化、芸能、料理、音楽等を学び国際理解を深める。 ③ ふれセンみんなの講座(全年齢対象) 学びと交流を通じて親睦を深める。	① 74 ② 129 ③ 60
	青少年育成事業	① 青少年ボランティア養成講座(中高生対象) ボランティア活動への理解を深め地域貢献のあり方を考える機会とする。ボランティア活動への取り組みへのきっかけづくりとする。 ② リーダー研修会 温海地域内の小学生が集い、リーダーとして必要な知識や技術をお互いに習得するとともに、交流を通じて友情を深め、リーダーとしての資質を磨く。 ※例年夏に開催しているが、山形県沖地震で延期。2月開催の鍋倉雪灯籠祭りと共催でふるさと学習を計画したが少雪のため中止。 ③ ぼく・わたしの一人一標語運動 家庭、学校、地域、企業、行政が一体となり、小中学生から募集した「あいさつ・思いやり・環境美化・防犯」に関わる標語を活用し活動を展開する。	① 47 ② - ③ 標語応募人数379人
	家庭教育支援事業	子育て講座 子育てに関わる学習機会の提供や参加者同士の交流を通じて子育て支援を図る。	17

(2)成人式開催状況

(単位:人)

平成30年度		令和元年度		開催場所
対象人数	参加人数	対象人数	参加人数	
1,281	1,047	1,244	1,033	文化会館(荘銀タクト鶴岡)

(3)公民館等

①施設利用状況

施設名	平成30年度		令和元年度	
	件数(件)	人数(人)	件数(件)	人数(人)
中央公民館	4,279	88,811	4,229	87,316
櫛引生涯学習センター	959	20,403	905	17,222
温海ふれあいセンター	850	16,694	734	10,225
大鳥自然の家	54	2,988	42	2,223

②主な事業実施状況（主催事業）

（単位：人）

施設名	平成30年度		令和元年度	
	内 容	参加者数	内 容	参加者数
中央公民館	市民講座	260	市民講座	190
	文化祭	2,734	文化祭	2,337
	新春文化展	710	新春文化展	810
	青年スクール	77	青年スクール	59
	映画会	46	映画会	48
	プラネタリウム公開	9,642	プラネタリウム公開	7,156
	女性講座	432	女性講座	393
	資格取得準備講座	11	資格取得準備講座	3
	就業支援講座	17	就業支援講座	13
家庭生活支援講座	112	家庭生活支援講座	108	
榎引生涯学習センター	趣味の講座	112	趣味の講座	108
			古文書講座	90
			仕掛人養成講座	57
温海ふれあいセンター	市民大学	72	市民大学	74
	国際理解講座	160	国際理解講座	129
	青年対象講座	50	ふれセンみんなの講座	60

2 芸術文化活動の振興

(1)各種事業概要

①芸術祭等の開催状況（主催・共催事業）

地域	事業名	平成30年度		令和元年度	
		参加団体数	入場者数(人)	参加団体数	入場者数(人)
鶴岡	鶴岡市芸術祭	49	24,782	51	24,309
	芸能のつどい	8	282	—	—
藤島	藤島芸術文化祭	26	1,674	27	1,662
羽黒	はぐろ秋まつり芸術文化祭	40	920	42	870
榎引	くしびき文化祭	679人 (※)	1,467 (展示3日間)	665人 (※)	1,659 (展示4日間)
朝日	あさひ産業文化まつり	16	1,800	15	1,700
温海	温海文化祭	17	900	14	1,000

※ステージ・展示延人数

②普及鑑賞事業の開催状況（主催・共催の音楽、舞台系事業）

地域	事業名 (施設名)	平成30年度		令和元年度	
		参加団体数 (事業名)	入場者数 (人)	参加団体数 (事業名)	入場者数 (人)
鶴岡	文化会館(荘銀タクト鶴岡)	・NHKのだ自慢	2,500	・南こうせつ ～あなたの街へ～ コンサート	1,080
		・宝塚歌劇団 雪組全国ツアー公演	2,191	・公共ホール現代ダンス 活性化事業 インリーチ	20
		・劇団四季 『ソング&ダンス65』	1,016	・ウィーン少年合唱団 鶴岡公演	1,078
		・松山千春 コンサート・ツアー2018 「弾き語り」	1,100	・新・BS日本のうた	836
		・松竹大歌舞伎	1,652	・家入レオ 7th Live Tour 2019 ～DUO～	1,040
		・三浦文彰×辻井伸行 デュオ・リサイタル	1,102	・公共ホール 現代ダンス活性化事業 【ダン活】「タクトでふ わっとダンス」	227
		・海上自衛隊 東京音楽隊	2,044	・立川談春 独演会2019 TUY特選落語会～其の壱～	1,086
		・山崎まさよし Yamazaki Masayoshi String Quartet “BANQUET”	1,020	・CHEMISTRY LIVE TOUR 2019 「CHEMISTRY～StillWalking～」	1,100
		・円楽・たい平二人会	1,055	・劇団四季ミュージカル 『エビータ』	1,016
		・音楽の絵本	789	・きかんしゃトーマス クリスマスコンサート ソドー島のメリークリスマス	1,996
		・夫婦漫才	836	・森高千里「この街」 TOUR 2019	1,047
		・山形交響楽団 庄内定期演奏会 第27回鶴岡公演	900	・ケロポンズ ファミリーコンサート	803
				・千住真理子 ヴァイオリン・リサイタル	767
		・タクトでつなぐ ピアノリレーコンサート	236		
		・山形交響楽団庄内定期演奏会 第28回 鶴岡公演	340		
藤島	ふじしま音楽祭	16	1,300	13	1,300
	明治ホールコンサート	・山響弦楽四重奏団 コンサート	97	・ひまわりの会コンサート	111
		・深町エンジコンサート	76	・ゆく年くる年 2人が奏でる夢の饗宴	187
	・川田麻美メゾソプラノ コンサート	142			
朝日	音楽鑑賞会	1	164	1	160

③展示系事業の開催状況（芸術祭等除く、主催・共催事業）

地域	施設名	平成30年度		令和元年度	
		開催回数 (事業名)	入場者数 (人)	開催回数 (事業名)	入場者数 (人)
鶴岡	鶴岡アートフォーラム (展覧会入場者)	・イギリスからくりおもちゃ展	5,668	・ウィリアム・モリス展	3,941
		・千住博展	5,037	・高橋コレクション展	3,076
		・第73回県総合美術展覧会/ 第60回県こども絵画展覧会	984	・第74回県総合美術展覧会/ 第61回県こども絵画展覧会	1,156
		・高校生アートフォーラム展12	1,297	・高校生アートフォーラム展13	2,153
		・みんなあつまれ！つるお かこども美術館2019	1,614	・みんなあつまれ！つるお かこども美術館2020	1,739
		・庄内の美術家たち14黒崎 研堂、松平穆堂、土屋竹雨	982	・庄内の美術家たち15 稀代の文人 山口白雲	669
		・つくり手たちの展覧会	361	・つくり手たちの展覧会	348
		・常設展示 第1～4期	10,206	・常設展示 第1～4期	10,630
	藤沢周平記念館	2	18,132	2	17,200
藤島	東田川文化記念館 (ギャラリー藤を含む)	8	3,533	6	3,874
羽黒	羽黒庁舎市民ホール	3	※	3	※
櫛引	黒川能の里王祇会館 (多目的ホール)	5	1,173	3	414
温海	温海ふれあいセンター (ギャラリースペース)	1	150	1	150

※来場者を把握していない。

④高山樗牛賞の授与（令和元年度）

賞	区分	受賞者	備考
高山樗牛賞	—	畠山 カツ子	昭和33年度から実施
奨励賞	小学校児童及び中学校生徒の部	五十嵐 大翔（朝暘二小6年）	平成15年度から実施
	高等学校生徒の部	—	

(2)文化施設の利用状況（主催・共催・貸し館事業等全て）

地域	施設名	平成30年度		令和元年度	
		件数(件)	人数(人)	件数(件)	人数(人)
鶴岡	文化会館（荘銀タクト鶴岡）	221	106,979	162	73,795
	鶴岡アートフォーラム	984	71,281	1,057	67,815
櫛引	黒川能の里王祇会館	434	13,542	331	11,033

3 文化財保護活動

(1) 指定文化財（令和2年4月1日現在）

①国指定（文化財保護法によるもの）

区	分	件数	備考
有形文化財	国宝	建造物	1 羽黒山五重塔
		工芸品	2 太刀 2口 「銘信房作」、「銘真光」
	重要文化財	建造物	9 水上八幡神社本殿、羽黒山正善院黄金堂、旧西田川郡役所、旧渋谷家住宅、鶴岡カトリック教会天主堂、羽黒山三神合祭殿及び鐘楼、旧風間家住宅、金峯神社本殿、旧鶴岡警察署庁舎
		絵画	1 絹本著色「王昭君図」
		彫刻	1 銅造如来立像
		工芸品	7 銅燈籠竿、短刀「銘吉光」、色々威胴丸、銅鉢、梵鐘、能装束3領
		書跡	1 禅院額字「潮音堂」
		考古資料	1 銅鏡「羽黒山御手洗池出土」
民俗文化財	重要無形民俗文化財	2 黒川能、松例祭の大松明行事	
	重要有形民俗文化財	8 庄内のぼんどりコレクション 116点 庄内の木製酒器 // 77点 庄内の仕事着 // 126点 大宝寺焼 // 234点 くりもの // 250点 庄内浜関係漁撈用具 1,937点 最上川水系漁撈用具 810点 庄内の米作り用具 1,800点	
史跡・名勝 ・ 天然記念物	史跡	3 旧致道館、松ヶ岡開墾場、小国城跡	
	名勝	3 金峯山、酒井氏庭園、玉川寺庭園	
	特別天然記念物	1 羽黒山のスギ並木	
	天然記念物	8 熊野神社の大スギ、文下のケヤキ、南谷のカスミザクラ、羽黒山の爺スギ、山五十川の玉スギ、早田のオハツキイチョウ、月山、三瀬気比神社社叢	
計		48	

②国登録（文化財保護法によるもの）

区 分		件 数	備 考
有形文化財	建 造 物	19	石名坂家住宅主屋・（同）蔵、安良町公民館（旧鶴岡警察署大山分署）、風間家旧宅（丙申堂）表門・（同）西側坂塀、旧鶴岡町消防組第八部消防ポンプ庫、風間家旧別邸無量光苑 釈迦堂・（同）土蔵・（同）表門・（同）中門・（同）北門・（同）板塀、善寶寺龍王殿・（同）五百羅漢堂・（同）龍華庵・（同）五重塔・（同）山門・（同）総門、旧小池薬局 恵比寿屋本店
計		19	

③県指定（県文化財保護条例によるもの）

区 分		件 数
有形文化財	建 造 物	7
	絵 画	5
	彫 刻	12
	工 芸 品	33
	書 跡	5
	典 籍	3
	考 古 資 料	8
民俗文化財	無形民俗文化財	3
	有形民俗文化財	3
史跡・名勝・天然記念物	史 跡	6
	名 勝	1
	天 然 記 念 物	10
計		102

④市指定（市文化財保護条例によるもの）

区 分		件 数
有形文化財	建 造 物	11
	絵 画	30
	彫 刻	62
	工 芸 品	52
	書 跡	29
	典 籍	3
	古 文 書	41
	考 古 資 料	14
	歴 史 資 料	46
	民俗文化財	無形民俗文化財
有形民俗文化財		15
史跡・名勝・天然記念物	史 跡	23
	天 然 記 念 物	26
計		360

(2)文化財施設の公開管理

①史跡旧致道館

国指定史跡旧致道館の保存を図りながら藩校資料等の展示を行い、一般に公開することにより、庄内の教育の源泉である致道館教育を伝え現代の教育に生かすとともに文化財愛護思想の高揚を図る。

②大宝館

市指定有形文化財大宝館の保存を図りながら、一般に公開することにより、文化財愛護思想の高揚を図るとともに、郷土人物等展示施設として郷土の発展に貢献された方々の業績を顕彰する。

③旧東田川郡役所及び郡会議事堂

県指定有形文化財旧東田川郡役所及び郡会議事堂の保存を図りながら、一般に公開するとともに、芸術文化活動の場としても活用することにより文化財愛護思想の高揚と芸術文化活動の振興を図る。

④史跡松ヶ岡開墾場

国指定史跡松ヶ岡開墾場の保全を図りながら、一般に公開することにより、開墾や養蚕、庄内藩の歴史や絹産業の歴史を後世に伝え、絹に関わる産業面や文化面からの新たな価値や新産業の創出に生かすとともに、地域活性化を図る。

⑤日向家住宅（丸岡城跡史跡公園）

県指定史跡の丸岡城跡と市指定有形文化財の日向家住宅を保存、活用し、文化財保護の普及と啓発を図るとともに、地域の歴史と伝統文化の継承及び地域活性化を図る。

⑥旧遠藤家住宅

県指定有形文化財旧遠藤家住宅の保存を図りながら、一般に公開することにより、文化財愛護思想の高揚を図るとともに、朝日田麦俣地区特有の多層建築の様式を後世に継承する。

(3) 文化財施設の入館状況

地域	施設名	平成30年度	令和元年度
		入館者数	入館者数
鶴岡	史跡旧致道館	28,934	27,118
	大宝館	16,577	20,136
藤島	東田川文化記念館	11,416	11,529
羽黒	松ヶ岡開墾場	4,029	4,927
櫛引	日向家住宅	1,234	1,333
朝日	旧遠藤家住宅	1,214	1,005

※平成30年11月15日から平成31年4月5日まで、大宝館は大規模修繕工事のため全館閉館

4 社会教育機関・関連施設の設置状況

地域	名称	設置年月	施設の概要				
			敷地面積 (㎡)	建物延面積 (㎡)	建築年	態様	備考
鶴岡	中央公民館	昭24.3	4,737	4,395	昭58	新築移転	
	(女性センター)	昭57.4	2,138	984	昭56 平4	新築 一部改修	平成24年4月 中央公民館に統合
	市立図書館	昭23	3,841	2,180	昭59	新築移転	移動図書館あり
	文化会館 (荘銀タクト鶴岡)	昭46.5	13,097	7,846	昭45 平29	新築 改築	
	鶴岡アートフォーラム	平17.4	7,040	4,143	平17	新築	
	藤沢周平記念館	平22.4	1,719	929	平21	新築	
	史跡旧致道館	昭47.3	7,034	461	文化13	旧藩校	国指定史跡 文化財資料等展示
大宝館	昭63.4	—	534	大4	旧図書館	市指定文化財 郷土人物資料展示	
藤島	東田川文化記念館 ①旧郡会議事堂 ②旧郡役所	平8.4	6,421	①512 ②592	①明36改築 ②明20	復元	県指定有形文化財 文化財資料等展示 図書館藤島分館 ギャラリー藤、明 治ホール
羽黒	史跡松ヶ岡開墾場	令2.4	20,629	4,273	明8	旧蚕室他	国指定史跡
櫛引	櫛引生涯学習センター	平30.4	3,390	1,632	昭55	新築	
	黒川能の里王祇会館 丸岡城跡史跡公園 (日向家住宅)	平15.6 平28.4	14,208 18,629	889 (214)	平14 (平28)	新築 (復元)	県指定史跡 市指定文化財
朝日	大鳥自然の家	昭61.4	19,324	1,680	昭52	学校転用	
	旧遠藤家住宅	昭54.4	333	449	文化文政年間	新築	県指定文化財
温海	温海ふれあいセンター	平元.7	12,885	2,042	平元	新築	

■ 図 書 館

1 利用状況【本館・藤島分館・羽黒分館・櫛引分館・朝日分館・温海分館】

(1) 入館者・貸出登録者・貸出利用者数

(単位：人)

	入館者数		登録者数 (新規)	貸出利用者数			
	開館日数	入館者数		個人	団体	計	(自動車文庫)
平成30年度	299～359	231,838	2,050	102,767	2,193	104,960	7,526
令和元年度	300～358	237,075	2,894	105,043	1,968	107,011	7,775

※自動車文庫：内訳数

(2) 貸出利用冊数及び予約図書冊数

(単位：冊)

	貸出利用冊数						予約図書冊数			
	一般図書	児童図書	録音 図書他	計	(自動車 文庫)	(団体 貸出)	一般図書	児童図書	録音 図書他	計
平成30年度	288,763	157,117	4,060	449,940	31,075	30,253	35,128	6,470	2,061	43,659 (18,530)
令和元年度	288,592	165,803	3,904	458,299	32,350	31,342	36,821	7,390	2,084	46,295 (19,725)

※自動車文庫・団体貸出：内訳数

※() うちインターネット予約

(3) 蔵書冊数

(単位：冊)

	本 館						分 館					合 計
	一般	児童	自動車	紙芝居	A V	その他	藤島	羽黒	櫛引	朝日	温海	
平成30年度	172,879	35,335	48,616	2,566	5,569	13,458	28,763	18,442	29,112	31,554	12,862	399,156
令和元年度	173,489	36,928	50,066	2,644	5,563	13,532	27,339	19,296	29,447	32,268	13,943	404,515

※A V資料（C D、D V D等）

2 主要事業

(1) 図書館サービス及び図書館情報の充実

- ・図書館システムによる蔵書管理と資料提供
- ・レファレンスサービスの実施
- ・自動車文庫「やまびこ号」による移動図書館事業の実施
- ・図書館ホームページ、市広報、地域広報紙等での情報発信
- ・読書推進に向けたおたよりの発行
- ・おすすめ図書企画展示の実施
- ・図書館見学の受入れ
- ・職場体験、インターンシップの受入れ

(2) 市民の読書活動の推進

- ・市民の学習ニーズ等にこたえる図書資料等の充実
- ・対面朗読ボランティア派遣事業（福祉施設等での対面朗読の実施）
- ・山形小説家・ライター講座 鶴岡出張講座の開催
- ・絵本原画展の開催
- ・手づくり絵本紙芝居コンクールの実施
- ・郷土出身作家コーナーの充実
- ・施設、サークル等への団体貸出の実施

(3) 子どもの読書活動の推進

- ・「第2次鶴岡市子ども読書活動推進計画」の推進

- ・ボランティア団体協力のもとでの各おはなし会の開催
- ・子ども読書活動推進講座の開催
- ・小学生のための図書館講座の開催
- ・読書感想文、読書感想画の募集
- ・学校図書館支援員派遣による学校図書館の支援と連携
- ・学級文庫や保育園等への団体貸出
- ・ブックスタート事業への協力
- ・おすすめ絵本リストの作成と配布

(4) 郷土への理解と地域文化の振興

- ・郷土史の調査研究のための史料の収集、整理、活用
- ・企画展示の実施
- ・古文書解説講座の開催
- ・歴史講演会、郷土史講座の開催
- ・上野甚作賞短歌の募集

■ スポー ツ

1 スポーツ施設の状況

施設名	敷地面積 (㎡)	建物面積 (㎡)	延床面積 (㎡)	整備年	概要
小真木原総合体育館	9,000	3,616	9,059	平3	収容人員：固定席 1,720席、移動席 1,000席 アリーナ1,938㎡ バドミントン12面、バスケットボール2面、バレーボール3面 第1、第2多目的ホール559㎡ バドミントン各3面、バスケットボール各1面、バレーボール各1面 大会議室、第1～4会議室、役員室、第1～4選手控室、会食室、放送室、更衣室、幼児室、トレーニングルーム
小真木原陸上競技場	24,880	2,215	2,294	昭57	収容人員：メインスタンド 2,500 芝生スタンド 4,500 日本陸上競技連盟第二種公認 全天候型ウレタントラック400m8レーン、フィールド 芝 メインスタンド、室内走路
小真木原テニスコート	10,400	クラブハウス 150	クラブハウス 300	平3	固定席800席 全天候型砂入人工芝12面 夜間照明設備（コインタイマー式） クラブハウス（休憩室、男女更衣室、男女トイレ）
小真木原スケート場				平4	冬期間（12月～2月）、小真木原テニスコートを使用
小真木原野球場	27,040	4,388	3	平11	収容人員：内野スタンド5,500、外野スタンド6,500 本塁～中堅122.0m、本塁～両翼97.6m、本塁～後方19.0m、内外野とも天然芝舗装（洋芝） トレーニングルーム、室内練習場（人工芝1,3塁側） スコアボード設備（バックスクリーン一体型）
小真木原相撲場	1,400	348	348	平6	収容人員：432 土俵1（屋根付）、屋内相撲場（土俵2）
朝陽武道館	10,400	5,588	5,605	平13	収容人員：観客席500 柔道場常設 2面、剣道場常設 2面、弓道場近的10人立・遠的6人立、大武道場、体操ピット
小真木原公園 東多目的広場	9,400			昭54	芝
小真木原公園 南多目的広場	10,814		93	平4	芝、倉庫、バックネット2、アーチェリー用防矢ネット
宝田体育館	2,141	1,036	1,036	昭60	競技場面積 825㎡ バスケットボール1面、バレーボール2面、バドミントン6面、卓球10台、テニス1面
市民プール	10,061	2,746	3,136	平元	屋内プール（50m×25m） 日本水泳連盟公認（25m、50m）
東部運動広場	9,810			平4	クレー サッカーゴール1対、バックネット2 夜間照明設備（コインタイマー式）
大山運動広場	14,200			平元	クレー サッカーゴール1対 夜間照明設備（コインタイマー式）
八森山 レクリエーション広場	81,714		ヒュッテ417	昭32	ヒュッテ、キャンプ場、多目的広場（遊具、炊事場）、便所、水飲場、駐車場

施設名	敷地面積 (㎡)	建物面積 (㎡)	延床面積 (㎡)	整備年	概要
赤川河川緑地	413,433			昭45	陸上競技場、サッカー場2、ソフトボール場、野球場2、ラグビー場、グラウンドゴルフ場、自由広場2、子ども広場2、ゲートボール場、赤川市民ゴルフ場
鶴岡市 グラウンド・ゴルフ場	26,800			平23	8ホール×6コース 計48ホール
藤島体育館	21,522	4,254	6,156	平8	収容人員：観客席 420 競技場面積 1,470㎡ バスケットボール2面、バレーボール2面、 バドミントン6面、卓球24台、テニス2面 軽スポーツルーム、トレーニング室、会議室、屋 内練習場（クレー）、クライミングボード、ス テージ（固定）
ふれあいと躍動の広場 テニスコート	3,169	クラブ ハウス 69	クラブ ハウス 69	平9	砂入人工芝2面、クレー2面 クラブハウス（休憩室、男女更衣室、男女トイレ）
ふれあいと躍動の広場 グラウンドゴルフ場	7,854			平9	東西各8ホール 計16ホール
藤島運動広場	19,900	管理棟 84	管理棟 84	昭57	管理棟（休憩室、男女トイレ）、夜間照明設備 （コインタイマー式） サッカー1、野球1（ソフトボール4）
羽黒体育館	9,295	3,116	3,759	平3	収容人員：観客席 144 競技場面積 1,428㎡ バスケットボール2面、バレーボール2面、 バドミントン6面、卓球5台、テニス2面 トレーニング室2、会議室、ステージ（固定）
羽黒テニスコート	4,342			平5	砂入人工芝4面 男女トイレ 夜間照明設備
羽黒体育センター	1,184	635	764	昭57	競技場面積 764㎡ バドミントン3面、卓球2台、 バスケットボール1面、バレーボール1面 ステージ（固定）
櫛引スポーツセンター	6,726	3,285	6,637	平7	観客席 304 競技場面積 1,400㎡ バスケットボール2面、バレーボール2面、 バドミントン6面、卓球7台、テニス2面 武道場505㎡、トレーニング室、合宿室、 軽スポーツコーナー、屋内練習場（クレー）、 指導員室、控え室、ステージ（固定）
櫛引総合運動公園 陸上競技場	22,317			平1	護岸観客席 1,280 クレー400m 8レーン、フィールド 芝
櫛引総合運動公園 野球場	14,533			平3	本塁～中堅 112.0m 本塁～両翼 98.0m 外野 天然芝舗装（高麗芝） 夜間照明設備 スコアボード（手動）設備、放送、ストライク等 電光掲示
櫛引総合運動公園 多目的広場	15,141			平1	クレー
櫛引総合運動公園 イベント広場	5,645			平3、4	芝
櫛引総合運動公園 野外ステージ	1,812			平3	芝池 ステージ（コンクリート固定）

施設名	敷地面積 (㎡)	建物面積 (㎡)	延床面積 (㎡)	整備年	概要
櫛引総合運動公園 グラウンドゴルフ場	3,328			平3	12ホール
櫛引総合運動公園 ゲートボールコート	1,583			平3	クレ-2面
櫛引総合運動公園 なべっこ広場	934			平3	砂利 炊事場
朝日スポーツセンター 体育館	12,768	2,140	2,383	平5	競技場面積 1,080㎡ バドミントン2面、卓球5台、 バスケットボール2面、バスケットボール2面 レクリエーション室 180㎡ ステージ (固定)
朝日スポーツセンター 運動場	17,451			昭57	クレ-、フィールド 芝 夜間照明設備 (コイン タイマー式) サッカー1 (野球1 又はソフト2) バックネットに スコアボード (手動)
朝日スポーツセンター テニスコート	2,554			平6	人工芝 2面 夜間照明設備 (コインタイマー式)
朝日スポーツセンター プール	1,146			昭59	25mプール プールハウス (50.59㎡) 平成9年大規模改修
朝日スポーツセンター ゲートボール場	1,469			平6	クレ-2面
温海総合運動場	23,560	202	440	昭58	収容人員:バックネット裏観客席310人 野球場1面 夜間照明設備 (コインタイマー式) 管理棟
温海湯見ヶ代運動場	14,687	100	100	昭63	管理棟、テニスコート (全天候透水型ゴムチップ ウレタン舗装) 5面 ゲートボール場 (緑色スクリーニング舗装) 1面 グラウンドゴルフ 16ホール

2 鶴岡市主催、共催等主要体育行事実施状況（令和元年度）

	月日	行事名	開催場所	参加人数
1	4月20日	てくてく健康「里山あるき」-赤川土手お花見ナイトウォーク-	赤川土手	70
2	4月29日	てくてく健康「里山あるき」-西目大佛 荒倉を訪ねて-	西目	91
3	5月1日～ 12月31日	50万歩・100万歩への挑戦	全市	達成者 202
4	5月11日	てくてく健康「里山あるき」-ふじの花まつりウォーク	藤島	73
5	5月19日	てくてく健康「里山あるき」-新緑の八森山を訪ねて-	三瀬	97
6	5月26日	てくてく健康「里山あるき」-庄内藩士開拓の地 松ヶ岡を巡る-	松ヶ岡	46
7	5月29日	スポーツイベント「チャレンジデー」	全市	実施率 52.6%
8	6月1日	てくてく健康「里山あるき」-マタギの里大鳥を訪ねて-	大鳥	78
9	6月2日	てくてく健康「里山あるき」-義経上陸の地を巡る-	鼠ヶ関	53
10	6月8日	市民登山「日本国」	日本国	36
11	6月9日	てくてく健康「里山あるき」-名水の里！長滝を訪ねて-	田川	66
12	6月15日	てくてく健康「里山あるき」-さくらんぼの里を歩く-	西片屋	72
13	7月7日	第21回国際ノルディックウォークin鶴岡	湯野浜	197
14	7月13日	てくてく健康「里山あるき」-信仰の歴史を語る荒倉山から由良へ-	由良	44
15	7月20日	てくてく健康「里山あるき」-金峯山修験のみちを行く-	金峯山	59
16	7月27日	てくてく健康「里山あるき」-日本海と湯けむりの里を訪ねて-	温海温泉	41
17	8月4日	市民登山「月山」	月山	51
18	8月24日 ・25日	第65回鶴岡市民総合体育大会	小真木原総合 体育館ほか	2,898
19	8月31日	てくてく健康「里山あるき」-古の六十里越街道を行く-	大網	75
20	9月7日	てくてく健康「里山あるき」-波渡岬と笠取峠を行く-	三瀬	58
21	9月14日	てくてく健康「里山あるき」-黒川能の里を巡る-	黒川	57
22	9月15日	てくてく健康「里山あるき」-獅子の里を巡る-	添川	42
23	9月21日	みんなで歩こう！里山あるき2019-大山 上池・下池-	大山	396
24	9月22日	みんなで歩こう！里山あるき2019-羽黒山修験のみち-	羽黒山	254
25	9月29日	てくてく健康「里山あるき」-出羽街道宿場街 小国宿を巡る-	小国	57
26	10月5日	てくてく健康「里山あるき」-藤沢岩屋洞窟遺跡巡り-	湯田川	65
27	10月6日	水中ポールウォーキング教室	スパール	34
28	10月13日	子ども夢スポーツフェスティバルin鶴岡（台風19号のため未実施）	小真木原公園	0
29	10月26日	てくてく健康「里山あるき」-南庄内の水がめ 紅葉のあさひ月山湖へ-	田麦俣	57
30	10月27日	第65回鶴岡市駅伝競走大会	鶴岡市内	24チーム
31	11月2日 ・3日	第25回ジャパンソフトバレーボール鶴岡フェスティバル	小真木原総合 体育館ほか	426
32	12月1日	てくてく健康「里山あるき」-大山下池ひとりウォーク-	大山	54
33	2月9日	雪上かんじきウォーク（羽黒）	羽黒	31
34	3月21日	雪上かんじきウォーク（湯殿山）	湯殿山	30

合計	34行事
----	------

■ 学 校 給 食

1 学校給食の沿革

鶴岡市の学校給食は、明治22年に鶴岡町の私立忠愛小学校において、貧困児童に給食を提供したのが始まりで、日本における学校給食の発祥とされている。当時の献立は「おにぎり2個、塩びき一切れ、煮びたし」であった。その後大正・昭和期を通じ貧困家庭の就学を支援する趣旨で全国に広まった。

藤島地域の学校給食は、明治43年に東栄小学校が行った「めし給食」が始まりとされ、昭和3年には藤島小学校で虚弱児や貧困家庭の児童に給食が提供された。

昭和7年、国による学校給食の援助が始まり、昭和15年には文部省で「学校給食奨励規程」を定め、貧困児童だけでなく身体虚弱・栄養不良児などに対して栄養を補給する目的から学校給食が奨励され終戦前まで続いた。

朝日地域では、昭和13年に本郷小学校で弁当を持参出来ない子ども達に、お汁とおかずの給食が開始されたのが始まりとされている。

戦後は食糧の極度の不足から給食は休止の状態にあったが、昭和21年、政府はアメリカから救援物資を受けて学校給食を再開奨励することになり、鶴岡地域では昭和22年2月、第一小学校から第五小学校で給食が実施されたほか、同年藤島地域、朝日地域ではミルク給食、昭和29年には櫛引地域でミルクとおかずの給食が始まり、以後各地域においても順次再開されて完全給食へ移行した。当時の給食物資は、脱脂粉乳、缶詰などが多く用いられた。

現在の給食は、昭和29年に制定された「学校給食法」に基づいており、当初の小学校対象が昭和31年に中学校にも適用された。また、昭和33年には学校給食が「学校行事」に位置づけられ、その後の改正により「特別活動」となり、教育の一貫として実施されている。昭和40年7月には鶴岡地域の小・中学校38校17,590人を対象に山形県内初の共同調理場が設置され、小学校38円、中学校50円の給食費で学校給食の提供が開始された。昭和42年11月には櫛引地域、昭和44年4月には藤島地域、昭和47年1月には温海地域と次々に共同調理場が設置され、単独調理場方式から共同調理場方式への移行が加速した。

昭和45年頃から日本人の食生活が欧米型に変わってきたことによる健康面の弊害が問題となり、日本型食事の良さを見直そうという動きと相まって、学校給食における米の消費拡大をすすめる必要性が議論され始めた。その結果、国において昭和51年から米飯給食が導入され、鶴岡では昭和52年から米飯を1回取り入れ、昭和54年に2回、昭和63年からは3回に増やし、平成元年から、現在のように週4回の実施となっている。

昭和62年4月には鶴岡地域の共同調理場が鶴岡市学校給食センターとして生まれ変わり給食提供を開始した。平成7年には櫛引地域、平成13年には温海地域、平成14年には藤島地域においても施設の老朽化により改築し、藤島のセンターは、改築に合わせ国の構造改革特区により、学校給食だけでなく保育園へ給食提供できるようにしたのも特長である。また、平成13年に朝日地域が単独調理場方式から共同調理場方式へ移行のため給食センターを新設した。

平成10年、鶴岡市学校給食センターが学校給食優良校の共同調理部門で文部大臣表彰を受賞、平成12年には文部科学省の「食生活に関する教育実践事業」のモデル地域に指定された。

平成23年4月、櫛引学校給食センターとあさひ給食センターの調理・配送業務を民間に委託、平成24年4月にあつみっこ給食センター、平成25年4月に藤島ふれあい食センターの調理・配送業務を民間に委託し現在に至っている。昭和33年から単独調理場方式で実施していた羽黒地域は、少子化や施設の老朽化等のため平成24年4月から鶴岡市学校給食センターに包含され、現在市内5つの給食センターから約10,200食が提供されている。また、給食の提供については、安心安全であることが重要であることから、平成26年1月に「学校における食物アレルギー対応マニュアル」を、平成26年4月には「学校給食における異物混入マニュアル」をそれぞれ策定し、適正迅速な対応に向け、整備を図っている。

献立においては地産地消を推進し、令和元年度の使用野菜は鶴岡産45.4%、庄内産50.0%となっているほか、地域に伝わる郷土料理や行事食にも市内すべてのセンターが取り組んでいる。平成26年12月にユネスコ食文化創造都市に認定され、地域の豊かな食材を使った伝統的な食文化を継承、平成29年2月には「ごま豆腐」と「鮭の味噌かす漬け焼き」を提供、令和2年5月には由良・鼠ヶ関産「サメのカレーフライ」を初めて提供した。

2 給食施設及び給食食数等の状況

給食施設関係

項目	給食開始年	共同調理場建設年月日	敷地面積(m ²)	建物面積(m ²)	職員数(人)		委託業者数(人)	給食形態	米飯給食回数(週)
					正職員	パート職員			
鶴岡市学校給食センター	鶴岡S22	S62.3.20	8,148	3,110	44	30		完全給食	4
	羽黒S33	H24.4統合							
藤島ふれあい食センター	昭和22年	H14.3.28	2,994	1,334	2	2	14	完全給食	4
櫛引学校給食センター	昭和29年	H7.12.27	1,188	475	2		11	完全給食	4
あさひ給食センター	昭和22年	H13.3.26	1,614	559		2	8	完全給食	4
あつみっこ給食センター	昭和34年	H13.12.5	2,017	573	2		8	完全給食	4
合計	—	—	—	—	50	34	41		

※羽黒地域は平成24年4月統合

給食施設関係

項目	学校数		学級数		児童生徒数(人)		教職員数(人)		
	小学校	中学校	小学校	中学校	小学校	中学校	小学校	中学校	
鶴岡市学校給食センター	17	7	180	83	4,607	2,501	422	242	
	鶴岡地域	15	6	167	76	4,244	2,298	386	217
	羽黒地域	2	1	13	7	363	203	36	25
藤島ふれあい食センター	3	1	22	9	438	268	55	28	
櫛引学校給食センター	3	1	19	6	336	170	49	22	
あさひ給食センター	1	1	6	3	146	95	16	15	
あつみっこ給食センター	2	1	11	6	228	138	30	23	
合計	26	11	238	107	5,755	3,172	572	330	

※米飯給食：平成20年11月からパン給食を月1回米飯給食に変更

※児童生徒数及び教職員数は給食数(令和2年5月1日現在)

※給食費は小学校270円、中学校310円

市の主な施設一覧

1 本庁舎市長部局

施設名	所在地	電話	備考
鶴岡市役所本庁舎	馬場町9-25	25-2111	昭和56年7月現庁舎竣工 鉄骨鉄筋コンクリート造6階建・地下1階 11,335㎡ 車庫棟鉄骨造2階建 1,055㎡ 別棟鉄骨造2階建 472㎡
(総務部関係)			
職員研修会館	若葉町24-25		平成3年建築、RC・木造2階建 678㎡
東京事務所	東京都江戸川区西葛西七丁目28-7	03-5696-6821	平成2年4月開設、木造2階建 150㎡
(企画部関係)			
出羽庄内国際村	伊勢原町8-32	25-3600	平成6年4月開設、鉄筋コンクリート造一部2階建 3,199㎡ 倉庫 68㎡ (公益財団法人出羽庄内国際交流財団指定管理)
致道ライブラリー	馬場町14-1	29-0810	平成13年5月開設、鉄筋コンクリート造3階建、743㎡
先端研究産業支援センター	覚岸寺字水上246-2	29-1620	平成16年5月開設、鉄骨造一部2階建 8,224.51㎡
(市民部関係)			
第一学区コミュニティ防災センター	文園町1-63	25-1615	鉄筋コンクリート造2階建 881㎡ 鉄筋コンクリート大ホール41㎡ 木造 平屋建(事務所) 12㎡ (第一学区コミュニティ振興会指定管理)
第二学区コミュニティ防災センター	昭和町11-22	24-8032	鉄筋コンクリート造2階建 878㎡ (第二学区コミュニティ振興会指定管理)
第三学区コミュニティセンター	泉町5-30	24-2212	鉄骨造一階部分990㎡ 鶴岡市総合保健福祉センターに合築 (第三学区コミュニティ協議会指定管理)
第四学区コミュニティセンター	稲生一丁目10-80	24-4789	鉄筋コンクリート造2階建 839㎡ 鉄骨建トタン葺(自転車小屋) 11㎡ (第四学区コミュニティ振興会指定管理)
第五学区コミュニティ防災センター	宝町18-77	22-4766	鉄筋コンクリート造2階建 843㎡ 鉄骨造平屋建(自転車小屋) 11㎡ (第五学区コミュニティ振興会指定管理)
第六学区コミュニティ防災センター	みどり町22-28	22-5346	鉄筋コンクリート造2階建 1,360㎡ (第六学区コミュニティ協議会指定管理)
斎コミュニティ防災センター	我老林字野中川原35-2	22-0985	鉄筋コンクリート造平屋建 873㎡ (斎地区自治振興会指定管理)
黄金コミュニティ防災センター	青龍寺字北内203-1	22-5743	鉄筋コンクリート造平屋建 932.06㎡、物置 木造平屋建 43㎡ (黄金地区自治振興会指定管理)
湯田川コミュニティセンター	藤沢字西側174-1	35-2111	鉄筋コンクリート造一部木造2階建 726.56㎡ (湯田川地区自治振興会指定管理)
農村センター	矢馳字上矢馳258	22-0798	鉄筋コンクリート造平屋建 1,598㎡ (大泉地区自治振興会指定管理)
京田コミュニティ防災センター	高田字下村336-1	22-0762	鉄筋コンクリート造平屋建 890㎡プロアポンプ庫鉄筋コンクリート 4㎡ (京田地区自治振興会指定管理)
栄コミュニティ防災センター	播磨字若松95-1	29-2105	鉄筋コンクリート造平屋建 745㎡ (栄地区自治振興会指定管理)

施設名	所在地	電話	備考
田川 コミュニティセンター	田川字高田9	35-2003	鉄筋コンクリート造3階建1階部分 3,249.10㎡ (田川地区自治振興会指定管理)
上郷 コミュニティセンター	みずほ49-1	35-2001	鉄筋コンクリート造2階建 1,556㎡ (上郷地区自治振興会指定管理)
三瀬 コミュニティセンター	三瀬字堅田138-8	73-2001	鉄筋コンクリート造2階建 881㎡ 防災資機材庫プレハブ造 17㎡ 軽量鉄骨造平屋建 (自転車小屋) 11㎡ (三瀬地区自治会指定管理)
由良 コミュニティセンター	由良二丁目14-53	73-2905	(平成25年6月30日開設)鉄筋コンクリート造2階建 1,077㎡ (由良自治会指定管理)
小堅 コミュニティセンター	小波渡字浜田43-2	73-2243	木造瓦葺2階建 313㎡ (小堅地区自治振興会指定管理)
加茂 コミュニティセンター	加茂字岩倉241-3	33-3023	木造瓦葺2階建 519㎡ 防災資機材庫プレハブ造 17㎡ (加茂地区自治振興会指定管理)
湯野浜 コミュニティセンター	湯野浜一丁目1-7	75-2300	観光案内所、下区公衆浴場が入った複合施設。鉄筋コンクリート造3階建 1,321㎡ 防災資機材庫プレハブ造平屋 17㎡ (湯野浜地区自治会指定管理)
大山 コミュニティセンター	友江町23-71	33-3213	鉄筋コンクリート造2階建 1,714㎡ 木造トタン葺2階建 81㎡ (大山自治会指定管理)
西郷地区 農林活性化センター	下川字龍花1-1	76-2301	木造一部鉄筋RC造平屋建 1,199.63㎡ (平成23年6月1日開設) (西郷自治会指定管理)
鶴岡斎場	伊勢原町12-81	22-1005	許可年月：昭和61年9月 鉄筋コンクリート造2階建 1,494㎡
鶴岡墓園	下川字龍花崎10-19		許可年月：平成2年7月 361区画、5,629㎡
自然学習交流館 ほとりあ	馬町字駒繫3-1	33-8693	平成24年4月開設、木造2階建 412.59㎡ (大山自治会指定管理)
クリーンセンター	宝田三丁目13-6	22-2848 22-2849	ごみ焼却プラント (地上5階、地下1階建) 他 5,414㎡ (渡廊下、車庫棟等を含む) し尿処理プラント (地上2階、地下1階建) 3,942㎡
リサイクルプラザ	水沢字水京68-1	35-3557	不燃物中間処理棟 (地上4階、地下1階建) 他 6,191㎡ (プラザ棟について株式会社鶴岡地区クリーン公社指定管理)
岡山一般廃棄物 最終処分場	岡山字大谷地16	35-2766	汚水処理棟 (地上2階、地下1階建) 他 1,046㎡
(健康福祉部関係)			
総合保健福祉センター	泉町5-30	25-2111	平成22年3月竣工 鉄骨造地下1階・地上3階・塔屋1階 6,148.81㎡
休日夜間診療所	泉町5-30	23-5678	平成22年4月設置 (保健福祉センター併設)
休日歯科診療所	泉町5-30	23-0372	平成22年4月設置 (保健福祉センター併設)
湯野浜上区公衆浴場	湯野浜一丁目6-1	76-4960	平成22年7月改築 鉄筋コンクリート造平屋建 154.31㎡ (湯野浜地区自治会指定管理)
愛光園	藤沢字軽井沢68	35-2399	建物面積 3,231.84㎡ (社会福祉法人恵泉会指定管理)
松原保育園 あおば学園	宝町18-50	29-1501 29-1502	木造平屋建 保育園 1,021.05㎡ あおば学園 332.55㎡ (社会福祉法人恵泉会指定管理)
東部保育園	日出一丁目25-23	22-2142	鉄筋コンクリート造2階建 852㎡ (社会福祉法人 恵泉会指定管理)
西部保育園	新海町11-57	23-5646	木造トタン葺平屋建 697㎡
南部保育園	陽光町9-32	22-0527	木造一部鉄骨造、地下1階地上一部2階建 1,876.08㎡
かたばみ保育園	家中新町14-10	22-0686	鉄筋コンクリート造2階建 698㎡ 木造平屋2才児保育室 53.86㎡

施設名	所在地	電話	備考
由良保育園	由良一丁目21-73	73-2276	木造カラスステンレス鋼板葺2階建 496.58㎡ (由良保育園運営委員会指定管理)
中央児童館	苗津町1-1	24-4608	木造トタン葺平屋建 690㎡ 木造平屋建自転車置場 13㎡ 木造平屋(トイレ、倉庫) 45㎡、木造平屋東屋 北7.00㎡、南7.00㎡ (社会福祉法人鶴岡市社会福祉協議会指定管理)
鶴岡西部児童館	淀川町9-15	29-0031	木造カラーGL鋼板葺2階建 469.67㎡ 木造平屋建自転車置場 14㎡ (社会福祉法人鶴岡市社会福祉協議会指定管理)
鶴岡南部児童館	文園町1-8	64-1900	木造カラーGL鋼板葺2階建 587.61㎡ (社会福祉法人鶴岡市社会福祉協議会指定管理)
暘光児童館	柳田字田中28-3	64-8640	木造カラーGL鋼板葺平屋建 557.73㎡ 木造付属棟18.17㎡ (社会福祉法人鶴岡市社会福祉協議会指定管理)
大山児童館	大山三丁目34-16	38-0260	鉄骨造2階建 283㎡ (社会福祉法人鶴岡市社会福祉協議会指定管理)
ゆうあいプラザ	ほなみ町3-2	28-3136	鉄筋コンクリート造平屋建 1,285㎡ (社会福祉法人鶴岡市社会福祉協議会指定管理)
ゆうあいプラザ分館	家中新町18-50	24-5610	木造平屋建 171㎡ (社会福祉法人鶴岡市社会福祉協議会指定管理)
高齢者福祉センター おおやま	大山三丁目34-1	38-0250	鉄筋コンクリート造3階建 8,075㎡ 木造平屋倉庫14㎡ 木造平屋自転車置場 9㎡ 木造平屋倉庫兼防災備蓄庫 26.49㎡ (社会福祉法人鶴岡市社会福祉協議会指定管理)
助産所	泉町4-20 (市立荘内病院内)	26-5111	経済的理由で入院助産が受けられない妊産婦のための助産施設(2床)
(農 林 水 産 部 関 係)			
勝福寺交流センター	勝福寺字中通378		木造平屋建 241.27㎡ (勝福寺住民会指定管理)
農業経営者育成学校	千安京田字龍花山1-1	76-3220	令和2年4月設置 鉄筋コンクリート造地下1階地上2階建 6,940.61㎡
(商 工 観 光 部 関 係)			
庄内産業振興センター	末広町3-1	23-2200	昭和62年6月設置、(公益財団法人庄内地域産業振興センター指定管理) 平成21年7月マリカ東館に施設拡張
勤労者会館	泉町8-57	25-2548	勤労者等の福祉増進と雇用安定のため、昭和63年8月設置。鉄筋コンクリート造2階建 940㎡ (一般財団法人鶴岡市開発公社指定管理)
加茂水族館	今泉字大久保657-1	33-3036	平成26年6月1日改築 鉄筋コンクリート造3階建 4,029.40㎡ (一般財団法人鶴岡市開発公社指定管理)
(建 設 部 関 係)			
市営駅前自転車駐車場	末広町1-125	23-6248	昭和61年10月設置、鉄骨造2階建 610㎡ (一般財団法人鶴岡市開発公社指定管理)
鶴岡駅北自転車駐車場	末広町1-46		鉄骨造平屋建 95㎡
赤川市民ゴルフ場	勝福寺字根木瀬162	25-5624	平成元年オープン、9ホール、166,730㎡。クラブハウス、駐車場、管理機材など平成24年4月取得。 (有限会社鶴岡ゴルフガーデンが平成29年4月から平成34年3月まで指定管理者)
(市立荘内病院)	泉町4-20	26-5111	鉄筋コンクリート造10階建 54,728.13㎡ 平成15年7月 新病院開院
市立荘内看護専門学校	馬場町2-1	22-1919	平成16年3月改築 木造平屋建一部RC造 1,066.04㎡

施設名	所在地	電話	備考
(上下水道部)	のぞみ町2-10	23-7731	昭和57年竣工 鉄筋コンクリート2階建 1,217.31㎡
鶴岡浄化センター	宝田三丁目21-1	24-7033	昭和55年5月供用開始、敷地面積69,443㎡、管理棟地下2階地上3階、汚泥棟地下1階地上5階 機械濃縮棟地下1階地上2階、第1消化棟地下1階地上1階、第2消化棟地下1階地上3階、滅菌棟地下1階地上1階16,071㎡
(消防本部関係)			
鶴岡市消防本部	美咲町36-1	22-8330	平成23年4月1日建設 鉄筋コンクリート造5階建 5,609.70㎡
鶴岡市消防署	美咲町36-1	22-8331	平成23年4月1日建設 消防本部の建物内
鶴岡市消防署中央分署	文園町1-63	22-9200	平成25年4月12日建設 鉄筋コンクリート造2階建 440.55㎡
鶴岡市消防署北分署	道形町12-17	22-2131	平成28年4月15日建設 鉄筋コンクリート造2階建 444.36㎡
鶴岡市消防署西分署	下川字龍花崎41-697	75-2030	平成19年12月1日建設 鉄筋コンクリート造平屋建 437.77㎡
鶴岡市消防署温海分署	湯温海字湯之尻289	43-2132	平成27年4月13日建設 鉄筋コンクリート造2階建 478.67㎡
鶴岡市消防署朝日分署	下名川字落合9	53-2126	昭和49年3月28日建設 鉄筋コンクリート造2階建 240.16㎡
鶴岡市消防署羽黒分署	羽黒町荒川字前田元89	62-2119	平成28年12月2日建設 鉄筋コンクリート造2階建 830.57㎡のうち1階416.58㎡
鶴岡市消防署藤島分署	藤島字笹花15-1	64-2139	昭和49年10月1日建設 鉄筋コンクリート造2階建 240.39㎡
鶴岡市消防署櫛引分署	上山添字文栄78-1	57-2146	平成8年2月27日建設 木造カラー鉄板葺平屋建 178.20㎡

2 教育委員会部局

施設名	所在地	電話	備考
教育研修所・理科教育センター	上山添字文栄100	57-4864	教育委員会に併設
教育相談センター 青少年育成センター	末広町3-1 マリカ東館	23-9351 25-2019	486㎡
学校給食センター	白山字西野148-1	22-0411	鉄骨造2階建 3,110㎡
藤島ふれあい食センター	藤浪三丁目95-9	64-2124	鉄骨造2階建 1,334㎡
櫛引学校給食センター	上山添字成田21-4	57-3279	鉄骨造平屋建 475㎡
あさひ給食センター	本郷字中田30-1	58-1325	鉄筋コンクリート2階建 559㎡
あつみっこ給食センター	大岩川字黒岩35	48-1432	鉄骨造平屋建 573㎡
中央公民館	みどり町22-36	25-1050	鉄骨鉄筋コンクリート造3階建 4,395㎡
女性センター	みどり町22-43	24-2340	鉄筋コンクリート造2階建 964㎡
市立図書館	家中新町14-7	25-2525	鉄筋コンクリート造2階建 2,181㎡
郷土資料館	家中新町14-7	25-2525	平成20年1月図書館に併設
史跡旧致道館	馬場町11-45	23-4672	木造瓦葺平屋建 461㎡ (公益財団法人致道博物館指定管理)
大宝館	馬場町4-7	24-3266	木造瓦葺2階建 534㎡ (公益財団法人致道博物館指定管理)
荘銀タクト鶴岡 (文化会館)	馬場町11-61	24-5188	鉄筋コンクリート造一部鉄骨造地上3階地下1階建 敷地面積13,096.84㎡、建築面積5,756.35㎡、延床面積7,846.12㎡
鶴岡アートフォーラム	馬場町13-3	29-0260	鉄筋コンクリート・鉄骨混構造3階建 4,143㎡ (一般財団法人鶴岡市開発公社指定管理)
藤沢周平記念館	馬場町4-6	29-1880	鉄筋コンクリート造一部鉄骨造2階建 敷地面積 1,718.95㎡、建築面積716.16㎡、延床面積928.81㎡
東田川文化記念館	藤島字山ノ前99	64-2537	旧東田川郡役所(木造平屋512㎡) 旧東田川郡会議 事堂(木造2階593㎡) その他(管理棟・土蔵) 平成8年開館(公益財団法人藤島文化スポーツ事業団指定管理)
藤島農村環境 改善センター	添川字新地315	64-2470	RC造2階 1,140㎡
松ヶ岡開墾場	羽黒町松ヶ岡字松ヶ岡	64-1331	木造瓦葺2階建(1~5番蚕室) 3,655.68㎡ 木造亜鉛メッキ鋼板・セメント瓦葺(寄宿舎) 346.26㎡ 木造セメント瓦葺平屋建(貯桑土蔵) 190.11㎡ コンクリートブロック造カラー鉄板葺平屋建(冷蔵庫) 庫) 81.15㎡
櫛引生涯学習センター	上山添字文栄90	57-5670	鉄筋コンクリート造2階建 1,559㎡ (櫛引地域生涯学習振興会指定管理)
丸岡城跡史跡公園 (日向家住宅)	丸岡字町の内96	57-5556	史跡公園(敷地面積18,629㎡)、日向家住宅(木造 平屋214㎡) (荘内加藤清正公忠廣公遺蹟顕彰会指定管理)
大鳥自然の家	大鳥字寿岡112	55-2946	鉄筋コンクリート2階建 1,680㎡ (大鳥地区村づくり推進協議会指定管理)
旧遠藤家住宅	田麦俣字七ツ滝139		木造3階建茅葺 449㎡
温海ふれあいセンター	温海戊577-1	43-4411	鉄筋コンクリート造4階建 2,042㎡ (温海生涯学習振興会指定管理)
(市立小学校)			
朝暘第一小学校	文園町2-1	22-0441	平成21年度建設 延床面積 9,059㎡
朝暘第二小学校	東原町25-1	22-7755	平成10年度建設 延床面積 7,889㎡
朝暘第三小学校	新形町17-24	22-0318	平成2年度建設 延床面積 8,779㎡
朝暘第四小学校	柳田字田中28-1	22-8343	平成25年度建設 延床面積 8,499㎡

施設名	所在地	電話	備考
朝陽第五小学校	切添町15-4	22-0514	昭和39年度建設 延床面積 4,931㎡
朝陽第六小学校	淀川町9-70	24-2290	昭和50年度建設 延床面積 6,985㎡
斎小学校	我老林字野中川原51	22-1566	昭和63年度建設 延床面積 2,976㎡
黄金小学校	青龍寺字北内48	22-5742	昭和57年度建設 延床面積 2,923㎡
大泉小学校	白山字西野148	22-0794	昭和62年度建設 延床面積 3,865㎡
京田小学校	高田字下村104	22-0763	昭和60年度建設 延床面積 3,086㎡
上郷小学校	みずほ33-3	35-2641	昭和47年度建設 延床面積 2,690㎡
豊浦小学校	三瀬字菖蒲田88-1	73-2012	平成4年度建設 延床面積 3,154㎡
湯野浜小学校	湯野浜一丁目16-38	75-2110	平成15年度建設 延床面積 4,450㎡
大山小学校	大山二丁目20-1	33-2570	昭和9年度建設 延床面積 5,249㎡
西郷小学校	下川字樋渡100	76-2307	昭和40年度建設 延床面積 3,735㎡
藤島小学校	藤の花二丁目1-1	64-2156	昭和51年度建設 延床面積 5,114㎡
東栄小学校	川尻字町上14	64-2159	昭和55年度建設 延床面積 2,790㎡
渡前小学校	渡前字中屋敷1	64-2160	昭和63年度建設 延床面積 3,003㎡
羽黒小学校	羽黒町荒川字花沢4	62-2148	昭和60年度建設 延床面積 5,747㎡
広瀬小学校	羽黒町後田字下田元9	62-2165	平成元年度建設 延床面積 4,463㎡
櫛引東小学校	黒川字小在家90	57-2105	昭和61年度建設 延床面積 4,193㎡
櫛引西小学校	上山添字文栄1	57-2106	平成6年度建設 延床面積 4,656㎡
櫛引南小学校	東荒屋字竹の内212	57-2107	平成18年度建設 延床面積 3,898㎡
あさひ小学校	下名川字落合2	53-2028	昭和49年度建設 延床面積 3,958㎡
あつみ小学校	温海字荻田240-1	43-3101	昭和54年度建設 延床面積 4,062㎡
鼠ヶ関小学校	鼠ヶ関字横路497-2	44-2128	平成20年度建設 延床面積 4,967㎡
(市立中学校)			
鶴岡第一中学校	道田町1-82	22-0530	昭和55年度建設 延床面積 8,921㎡
鶴岡第二中学校	宝田二丁目8-34	22-8323	平成19年度建設 延床面積 9,798㎡
鶴岡第三中学校	城南町25-1	22-2793	平成29年度建設 延床面積 9,686㎡
鶴岡第四中学校	小真木原町3-1	24-7330	昭和54年度建設 延床面積 8,063㎡
鶴岡第五中学校	大山字若柳271	33-2222	平成8年度建設 延床面積 9,420㎡
豊浦中学校	三瀬字横町33-2	73-2028	平成6年度建設 延床面積 3,966㎡
藤島中学校	藤島字笹花86-1	64-2154	昭和43年度建設 延床面積 6,457㎡
羽黒中学校	羽黒町荒川字宮東28-1	62-2100	平成23年度建設 延床面積 6,806㎡
櫛引中学校	上山添字文栄86	57-2103	平成12年度建設 延床面積 7,191㎡
朝日中学校	本郷字笹目50	53-2092	平成26年度建設 延床面積 4,731㎡
温海中学校	大岩川字黒岩35	43-2911	平成9年度建設 延床面積 8,122㎡
(保健体育施設)			
市民プール	馬場町13-1	22-0074	鉄骨コンクリート造2階建 3,136㎡ (一般財団法人鶴岡水泳育成協会指定管理)
赤川河川緑地	大宝寺字立野地内		
鶴岡市 グラウンド・ゴルフ場	勝福寺地内		8ホール×6コース(敷地面積 26,800㎡) (NPO法人鶴岡市体育協会指定管理)
東部運動広場	伊勢原町12-13		(NPO法人鶴岡市体育協会指定管理)
大山運動広場	大山三丁目34-1		(NPO法人鶴岡市体育協会指定管理)
八森山 レクリエーション広場	三瀬字山田1-1		鉄筋コンクリート造3階建 417㎡
小真木原総合体育館	小真木原町2-1	25-8131	鉄骨コンクリート造4階建 9,059㎡ (NPO法人鶴岡市体育協会指定管理)
小真木原陸上競技場	小真木原町2-1	23-4747	鉄筋コンクリート造2階建 2,294㎡ (NPO法人鶴岡市体育協会指定管理)
小真木原テニスコート	小真木原町2-1	23-5694	クラブハウス 鉄骨造2階建 300㎡ (NPO法人鶴岡市体育協会指定管理)

施設名	所在地	電話	備考
小真木原野球場	小真木原町2-1	25-8133	内野スタンド鉄筋コンクリート造PC構造3階建 4,531㎡ (NPO法人鶴岡市体育協会指定管理)
小真木原相撲場	小真木原町2-1		屋外相撲場鉄骨造平屋建 110㎡ 屋内相撲場軽量 鉄骨プレハブ造平屋建 237㎡ (NPO法人鶴岡市体育協会指定管理)
朝陽武道館	小真木原町2-1	29-1346	鉄骨造2階建 5,344㎡ 遠的場鉄骨造平屋建 261㎡ (NPO法人鶴岡市体育協会指定管理)
宝田体育館	宝田一丁目20-61		鉄筋コンクリート造平屋建 1,036㎡ (NPO法人鶴岡市体育協会指定管理)
藤島体育館	藤の花一丁目1-1	64-2143	RC造2階 5,032㎡ 屋内練習場 鉄骨平屋 1,124 ㎡ (NPO法人鶴岡市体育協会指定管理)
藤島ふれあいと 躍動の広場	藤の花一丁目1-1	64-2143	グラウンドゴルフ場 (8ホール×2コース) テニスコート (人工芝2面、クレー2面) (NPO法人鶴岡市体育協会指定管理)
藤島運動広場	添川字新地307	64-2470	グラウンド (野球・ソフトボール・サッカー) 管理 棟84㎡ (トイレ・倉庫) 夜間照明
羽黒体育館	羽黒町荒川字谷地堰 29-1	62-4789	鉄筋コンクリート造2階建 3,759㎡ (NPO法人鶴岡市体育協会指定管理)
羽黒テニスコート	羽黒町荒川字谷地堰 30-1	62-4789	砂入人工芝4面 男女トイレ 夜間照明設備 (NPO法人鶴岡市体育協会指定管理)
羽黒体育センター	羽黒町荒川字前田元 67-2	62-4789	鉄筋コンクリート造 764㎡ (NPO法人鶴岡市体育協会指定管理)
櫛引スポーツセンター	三千刈字清和158-1	57-4311	鉄筋コンクリート造3階建 6,637㎡ (NPO法人鶴 岡市体育協会指定管理)
櫛引総合運動公園	黒川字大杉川原地内 勝福寺字福島地内	57-4311	陸上競技場(サッカー場) 多目的広場 野球場 グ ラウンドゴルフ場 ゲートボールコート (NPO法人鶴岡市体育協会指定管理) なべっこ広場 イベント広場
朝日スポーツセンター 体育館	東岩本字野中146	53-3302	鉄筋コンクリート造2階建 2,382㎡ (NPO法人鶴岡市体育協会指定管理)
朝日スポーツセンター 運動場	東岩本字野中146	53-3302	グラウンド・テニスコート2面 ゲートボール場 (NPO法人鶴岡市体育協会指定管理) 屋外プール
温海総合運動場	湯温海字嶽之腰1-1	43-3755	野球場1面、夜間照明設備 (コインタイマー式)、 管理棟440㎡ (NPO法人鶴岡市体育協会指定管理)
温海湯見ヶ代運動場	湯温海字湯見ヶ代 10-1	43-3755	管理棟 100㎡ (NPO法人鶴岡市体育協会指定管理)

3 本庁舎 その他の関連組織

施設名	所在地	電話	備考
一般財団法人 鶴岡市開発公社	末広町5-22 マリカ西館	22-9069	
庄内広域行政組合	三川町大字押切新田 字茨谷地50	66-4141	

4 藤島庁舎市長部局

施設名	所在地	電話	備考
鶴岡市藤島庁舎	藤島字笹花25	64-2111	昭和59年竣工 RC造3階建 3,983㎡ 車庫棟（昭和60年建築 鉄骨造2階 1,009㎡）大型車庫棟（昭和62年 鉄骨造 459㎡）
藤島斎場	古郡字道橋246	64-4244	昭和59年竣工 RC造平屋建 188㎡
藤島墓園	藤島字村東153-1 藤島字川向1-3		昭和62年設置 43区画
藤島児童館	藤島字笹花58-2	64-2163	昭和54年竣工 木造鉄板葺2階 462㎡ （学校法人いなば学園指定管理）
藤島くりくり保育園	藤島字笹花82-1	64-2167	平成5年竣工 RC造平屋建 972㎡ 0～2歳児保育施設（社会福祉法人ふじの里指定管理）
藤島こりす保育園	藤の花一丁目21-1	78-2588	平成16年竣工 木造平屋 1,668㎡ 3～5歳児保育施設（社会福祉法人ふじの里指定管理）
藤島 ふれあいセンター	藤島字古楯跡94-1	64-8775	平成13年竣工 木造平屋 333㎡ 平成17年改・増築後 834㎡（藤島商工業協同組合指定管理） 平成28年4月 商業施設部分（408.09㎡）を用途廃止し、令和元年9月まで藤島商工業協同組合に無償貸付
藤島 エコタウンセンター	藤浪二丁目93	78-2520	旧NOSAI庄内中央事務所（昭和56年）を改築（平成17年）RC造2階建903㎡ 作業室兼車庫（鉄骨造283㎡） 平成30年2月 1階一部分（283.528㎡）を用途廃止し、公募を経て有限会社田和楽へ有償貸付
藤島総合交流促進施設	長沼字宮前266-1	64-4126	平成12年竣工 ヘルシーハウス（温泉交流施設 木造平屋建一部RC 799㎡） グリーンハウス（農産物直売施設 鉄骨平屋建 165㎡） コミュニティハウス（木造平屋建 496㎡） （ふじの里振興株式会社指定管理）
藤島 エコ有機センター	添川字西山173	64-3003	平成16年竣工 一次発酵棟（鉄骨造平屋建 1,770㎡）二次発酵・保管棟（鉄骨造平屋建 940㎡）鶏糞処理棟（鉄骨造平屋建 480㎡）管理棟（木造平屋建 31㎡）
藤島地区 地域活動センター	藤島字笹花73	64-2119	RC造2階建 2,093㎡（藤島地区自治振興会指定管理）
東栄地区 地域活動センター	蛸井興屋字水尻26-2	64-2123	鉄骨平屋造1,477㎡（東栄地区自治振興会指定管理）
八栄島地区 地域活動センター	八色木字西野102-4	64-2121	コミュニティセンター（木造平屋368㎡）農村文化伝承施設（鉄骨一部2階436㎡）（八栄島地区自治振興会指定管理）
長沼地区 地域活動センター	長沼字宮前164	64-2122	RC造2階建 1,923㎡（長沼地区自治振興会指定管理）
渡前地区 地域活動センター	渡前字中屋敷28	64-2120	鉄骨平屋 1,405㎡（渡前地区自治振興会指定管理）

5 羽黒庁舎市長部局

施設名	所在地	電話	備考
鶴岡市羽黒庁舎	羽黒町荒川字前田元89	62-2111	平成29年7月竣工 庁舎棟（木造2階建）845.31㎡ 庁舎・消防棟（RC造2階建）830.57㎡ 渡り廊下棟（RC造平屋建）11.67㎡ 図書館棟（木造平屋建）463.54㎡
大東保育園	羽黒町手向字池之頭139-1	62-2156	平成7年5月竣工 木造平屋建 564㎡ （社会福祉法人羽黒百寿会指定管理）
貴船保育園	羽黒町後田字谷地田186-1	62-2155	平成11年3月竣工 木造一部鉄筋平屋建 1,167㎡ （社会福祉法人羽黒百寿会指定管理）
いずみ保育園	羽黒町市野山字山王林11	62-2153	平成9年3月竣工 木造平屋建 993㎡
いでは文化記念館	羽黒町手向字院主南72	62-4727	平成3年3月竣工 RC造2階建 2,653㎡ （羽黒町観光協会指定管理）
創造の森	羽黒町川代字向山628	62-2655	平成4年8月竣工 木造平屋建 499㎡
羽黒山スキー場	羽黒町手向字羽黒山9-1	62-2152	昭和62年12月竣工 ロッジ・ペアリフト 面積10.4ha（一般社団法人月山畜産振興公社指定管理）
やまぶし温泉ゆぼか	羽黒町後田字谷地田188	62-4855	平成9年12月竣工 RC造一部木造1階建 1,782㎡ （株式会社ゆぼか指定管理）
月山高原ふれあいハウス・ハーモニーパーク	羽黒町川代字東増川山368-2	62-2470	平成4年建設 RC造・木造建 538.66㎡（一般社団法人月山畜産振興公社指定管理）
羽黒コミュニティセンター	羽黒町荒川字谷地堰28	62-4627	昭和56年建設 RC造一部鉄骨鉄筋コンクリート造2階建 1,772㎡
手向地区地域活動センター	羽黒町手向字黒沢31-1	62-2128	木造一部鉄骨造平屋建 780㎡ （手向地区自治振興会指定管理）
泉地区地域活動センター	羽黒町荒川字谷地堰11-1	62-4303	RC造2階建一部鉄骨 2,165㎡ （泉地区自治振興会指定管理）
広瀬地区地域活動センター	羽黒町後田字下田元237	62-2129	木造一部鉄骨造平屋建 917㎡ （広瀬地区自治振興会指定管理）
羽黒第四地区地域活動センター	羽黒町上野新田字式反割1-2	62-4280	RC造3階建1階部分 1,022.79㎡ （羽黒第四地区自治振興会指定管理）

6 櫛引庁舎市長部局

施設名	所在地	電話	備考
鶴岡市櫛引庁舎	上山添字文栄100	57-2111	平成10年竣工 鉄筋コンクリート造3階建 3,335㎡
高齢者活動センター	三千刈字藤掛1	57-2116	鉄骨造平屋建 640㎡
横綱柏戸記念館	三千刈字清和158-1	57-2115	鉄筋コンクリート造平屋建 535㎡
櫛引たらのきだいスキー場	櫛代字西野469-1	57-5470	グレンデ 91,077㎡ ペアリフト1基 430m 事務所等 192㎡
ほのかたらのきだい	櫛代字西野469-1	57-4488	木造2階建・渡り廊下 534㎡ ロッジ 732㎡ （株式会社くしびきふるさと振興公社指定管理）
くしびき温泉ゆ～Town	三千刈字清和159	57-4313	鉄筋コンクリート造2階建 1,601㎡ （株式会社くしびきふるさと振興公社指定管理）
櫛引パーキングエリア地域拠点施設	板井川字村西40-11	57-5008	木造平屋建 193㎡ 交流広場・駐車場 6,716㎡ （アイビー株式会社鶴岡営業所指定管理）
櫛引情報センター（図書館櫛引分館含む）	上山添字文栄60	57-5681	鉄筋コンクリート造2階建 768㎡
ケーブルテレビジョン	上山添字文栄60	57-3014	鉄筋コンクリート造平屋建 199㎡ （株式会社渡会電気土木指定管理）
黒川能の里王祇会館	黒川字宮の下253	57-5310	鉄骨造平屋建 889㎡ （公益財団法人黒川能保存会指定管理）

7 朝日庁舎市長部局

施設名	所在地	電話	備考
鶴岡市朝日庁舎	下名川字落合1	53-2111	昭和45年6月竣工 鉄筋コンクリート造4階建 2,139㎡
鶴岡市朝日庁舎南出張所	上田沢字下中島25	55-2111	鉄筋コンクリート造2階建 276㎡
月山あさひ博物村	越中山字名平3-2	53-3411	文化創造館 木造2階建 611㎡ 収蔵庫 鉄筋コンクリート造 38㎡ (株式会社月山あさひ振興公社指定管理)
あさひ自然体験交流施設	田麦俣字六十里山104-5	54-6450	湯殿山スキー場 店舗・事務所 鉄筋コンクリート造一部鉄骨造木造2階建 646㎡ 第一ロマンスリフト 890m 第三ロマンスリフト 778m 各リフト乗降場 木造平屋建 53㎡ トイレ・機械室 木造平屋建 87㎡ 旧発券所 木造平屋建 19㎡ (株式会社月山あさひ振興公社指定管理)
			あさひ家族キャンプ村 オートキャンプサイト 50台 管理棟 木造2階建 333㎡ サニタリー棟 1階鉄筋コンクリート造2階木造311㎡ (株式会社月山あさひ振興公社指定管理)
タキタロウ館	大鳥字高岡55-8	55-2452	木造平屋建一部地下 229㎡ (大鳥地区村づくり推進協議会指定管理)
大鳥池避難小屋	大鳥字深谷現114林班ろ小班		木造2階建 213㎡
健康の里ふっくら	熊出字東村156	53-2111	鉄筋コンクリート平屋造 1,263㎡
鶴岡市国民健康保険大網診療所	大網字興屋69-1	54-6005	木造平屋建 184㎡
鶴岡市国民健康保険上田沢診療所	上田沢字下中島25	55-2111	鉄骨造平屋建 173㎡
朝日保育園	下名川字落合5	53-2969	木造平屋建 998㎡ 付属棟 木造平屋建 86㎡ (社会福祉法人朝日ぶなの木会指定管理)
産直あさひ・グー	下名川字落合183	58-1455	鉄筋コンクリート造2階建 996㎡ (あさひ村直売施設管理運営組合指定管理)
朝日中央コミュニティセンター	下名川字落合220	53-3560	鉄筋コンクリート造一部2階建 2,207㎡ (鶴岡市朝日中央地区自治振興会指定管理)
朝日南部コミュニティセンター	上田沢字船渡3-14	55-2252	木造平屋建 463㎡ (鶴岡市朝日南部自治会連絡協議会指定管理)
大網地区地域交流センター	大網字興屋38-6	54-6546	交流棟 木造平屋建 285㎡ 渡り廊下 鉄骨造平屋建 11㎡ ホール棟 鉄骨鉄筋コンクリート造2階建 654㎡ (鶴岡市朝日東部地区自治振興会指定管理)

8 温海庁舎市長部局

施設名	所在地	電話	備考
鶴岡市温海庁舎	温海戊577-1	43-2111	平成5年7月竣工 鉄筋コンクリート・鉄骨造ステンレス鋼板葺渡廊下付7階建 延床面積 4,214㎡
温海温泉林業センター	湯温海字湯之里88-7	43-2024	昭和58年8月竣工 鉄筋コンクリート造3階建 1,462㎡ (温海温泉自治会指定管理)

市 政 概 要

令和2年度版

発行 令和 2 年 9 月
編集 鶴岡市議会事務局
〒997-8601
山形県鶴岡市馬場町9番25号
(0235)25-2111(代)