

[広報]

# つるおか

2022  
令和4年  
1月号  
No.286  
毎月1日発行



無病息災家内安全

ほら貝の音色がまちに響く

〈慶應義塾大学先端生命科学研究所開設20周年記念 新春座談会〉

慶應先端研と鶴岡のまちづくり

〈特集〉

鶴岡の2021年を振り返る

〈特集〉

新型コロナワクチン接種のお知らせ

市LINE公式アカウント

生活に欠かせない  
様々な情報をお届けします！

友だち追加はこちらから→





一同 明けましておめでとございませす。

市長 2001年4月に慶應義塾大学先端生命科学研究所（慶應先端研）が開設してから、昨年で20周年という節目を迎えました。

市ではこの20年間、慶應義塾、山形県、鶴岡市の3者による協定に基づき、バイオサイエンスを核としたまちづくりを進めてきました。また、2019年には、10年間のまちづくりの指針となる「第2次鶴岡市総合計画」を定めて、慶應先端研やベンチャー企業の集積といった強みを生かし、付加価値の高い地域産業や魅力ある仕事作りに取り組んでいるところです。

今日は、慶應先端研開設に当たって、当時、慶應義塾と鶴岡とのつながりを楽しく考える市民ワークショップの座長を務めていただいた妹尾堅一郎先生にモデレーター（司会進行）をお願いして、「慶應先端研と鶴岡のまちづくり」をテーマに、これまでの20年間を振り返りながら、これからの鶴岡の未来を展望してみたいと思います。

妹尾 あれから20年たったんですね。びっくりしています。

慶應義塾では、慶應先端研を、鶴岡タウンキャンパス（TTCK）と位置付け、私は当時、このキャンパスの設立に向けて山形県、鶴岡市と話を進めてきました。今日は、富田先生と落合先生のお話を「おおっ！」と驚きながら伺いたいですね。

## 慶應義塾大学先端生命科学研究所開設20周年記念 新春座談会

# 慶應先端研と鶴岡のまちづくり

地域の人口減少が続く中、次の世代を担う人材と魅力ある産業を育てる基盤を作るため、2001年に慶應義塾大学先端生命科学研究所（慶應先端研）が開設されました。そして、山形県と鶴岡市では、慶應先端研を核とした研究プロジェクトを支援することで、地域を担う人材の育成や知的産業の創出に取り組んできました。

今回は本市のバイオサイエンスを核としたまちづくりに貢献いただけてきた3人の先生を迎え、オンラインで座談会を開催しました。

■問合せ 本所政策企画課 ☎35 - 1184



国立がん研究センター先端医療開発センター  
センター長 **落合 淳志** 氏

広島大学医学部卒業後、病理学大学院に進学。独ハノーバー医科大学研究員を経て、1991年国立がん研究センター（がんセンター）で消化器病理の診断と細胞間接着分子の研究を開始。1998年同センター研究所支所臨床腫瘍病理部部長、2014年研究所副所長を歴任。2016年先端医療開発センター長に就任。

がんセンターの鶴岡連携研究拠点の総括責任者として、研究者の指導、運営全般に携わる。がん研究・診療を基盤とした医療体系を、鶴岡を拠点に構築して、日本の新しい地域医療のモデル作りにつなげようと尽力いただいている。



慶應義塾大学先端生命科学研究所  
所長 **富田 勝** 氏

慶應義塾大学工学部卒業後、米カーネギーメロン大学に留学し、コンピュータ科学で博士課程修了。同大学准教授、同大学自動翻訳研究所副所長を歴任。1990年慶應大学環境情報学部助教授、教授、学部長（2005年～2007年）を歴任。2001年慶應義塾大学先端生命科学研究所（慶應先端研）所長に就任。

慶應先端研開設以来20年間、所長として生命科学と情報科学を融合した「システムバイオロジー」という分野で世界をリードし、最先端の生命科学研究、未来を担う研究者の育成、ベンチャー企業創出など、本市の活性化に多大なる貢献をしていただいている。

## Point

慶應義塾では、21世紀への変わり目に、3つのリサーチキャンパスを設けました。

- 新川崎タウンキャンパス (K<sup>2</sup>) … 2000年・神奈川県
- 丸の内シティキャンパス (MCC) … 2001年・東京都
- 鶴岡タウンキャンパスオブ慶應 (TTCK) … 2001年・鶴岡市

## 慶應先端研はなぜできた？

**妹尾** まず最初に、慶應先端研がどのような経緯で鶴岡に開設されたか、私から紹介したいと思います。

高度経済成長からの長い間、地域振興の形は、大企業の工場などを誘致する策が主でした。それが、90年代に入り、大学などの教育研究機関、いわゆる知的機関の誘致による地域振興という考え方が広がってきたんです。慶應義塾の鶴岡へのキャンパス開設もその一環でした。

実は当時、慶應には多くの自治体からお誘いがありました。その度に、私は特命大使のように、各自治体に行つて話を伺っていたのですが、知的機関を呼ぶことの意味を一番深く理解してくれたのが鶴岡だったんです。

鶴岡には、庄内藩の時代から続く伝統があり、その上に育まれた厚みのある文化があります。また、海・山・川・平野がある豊かな自然環境もあり、そして何より市民の皆さんがすばらしかった。皆さん教養が深く、文化人の方ばかりだという印象です。

当時の富塚陽一市長も「こういうのはどっしり構えて、じっくりやるべきだ」と言ってくださり、心強く感じました。また、1999年には、市民の皆さんが中心となって「TTCK支援研究会」という組織を立ち上げて、我

々の活動を応援してくれたんです。

そういうところが魅力的で、鶴岡にキャンパスを作ることになりました。

富田先生は、鶴岡の話聞いたとき、どうお考えになりましたか。

**富田** 慶應義塾の塾長と常任理事から、鶴岡新研究所の所長に任命されたのは、私が42歳のときでした。私自身は東京生まれの東京育ち、アメリカ在住10年という経歴で、山形県には縁もゆかりもなく。最初は本当にどうなるかと思いました。今サイエンスパークになっている場所は一面の田んぼでしたし、

当時、研究内容も採用人事も研究所の名前も、全部富田君が決めていいから、と言われました。そこで、当時では珍しかった「IT+バイオ」という強いコンセプトを打ち出して、世界でも唯一無二の研究所にしようと考えたんです。

田んぼの中にできた2階建ての小さな建物で、十数人の体制で研究がスタートしました。その後20年間で、サイエンスパークがこんなに発展するとは、私自身も想像していませんでした。

**妹尾** 当時は知的機関を地域振興につなげるというパターンが少なく、市民の皆さんもイメージしにくかったのではないかと思いますよね。

**富田** 確かに、大学を誘致したと言っても、十数人の研究所ですからね。それを誘致したメリットについて疑問に思う方も少なかつたと思います。その流れが変わつたのは、2013



鶴岡市長 **皆川 治**



NPO法人 産学連携推進機構

理事長 **妹尾 堅一郎** 氏

慶應義塾大学経済学部卒業後、民間企業勤務、英ランカスター大学経営大学院博士課程を経て、慶應義塾大学、東京大学、九州大学、一橋大学、長野県農業大学等で教授等を歴任。日本知財学会理事。研究・イノベーション学会参与（元副会長）、コンピュータ利用教育学会終身会員（元会長）。内閣知的財産戦略本部専門調査会会長、農水省技術会議委員等を歴任。慶應義塾の「鶴岡タウンキャンパス (TTCK)」設立に当たって、そのコンセプト作りをはじめ、TTCK市民ワークショップ座長として、市民とともに、地域振興に結びつくビジョンやアイデア作りに貢献いただいた。



年のヒューマン・メタボローム・テクノロジーズ(株) (HMT(株)) が上場したこと、スパイバー(株)が人工クモ糸で作った青いドレスを発表して全国ニュースになったことだと思えます。地方に知的産業をゼロから作るというのはこういうことなのかもしれない、と理解し始めてくれた。10年以上掛かりました。

私自身は、ここ鶴岡でサイエンスによる地方振興の日本の成功例を作る、という強い気持ちで20年間やってきましたし、今もその気持ちに変わりはありません。

### 国立がん研究センター連携拠点の開設

**妹尾** 落合先生が鶴岡や慶應先端研と関わるようになったきっかけは何だったんでしょう。

**落合** 7年前、国立がん研究センター(がんセンター)の研究所の副所長をしていたときでした。政府関係機関の地方移転の一環として、がんセンターの研究所を鶴岡に設置する話を頂いたのがきっかけですね。

**妹尾** 国の研究機関の地方への移転は、次々に進められているんですか。

**落合** 研究機関はほとんど進んでいないと思います。前例が余りないので、移転の話があったときは、がんの研究をするのに、自分たちの病院・患者から離れた場所では何ができるだろうと、

いろいろな考えを巡らせました。

そこで、富田先生の慶應先端研が持つ、世界最先端のメタボローム解析技術を使って、がんの患者をどんなに解析してみようということになりました。そして、2017年に鶴岡市先端研究産業支援センター(TiMeC)内に、がんセンターの鶴岡連携研究拠点、がんメタボローム解析研究室を開設し、鶴岡での研究がスタートしました。

**妹尾** なるほど。がんセンターの研究拠点の鶴岡への移転も、先進的な取り組みだったということですか。

**落合** これから20年〜30年、高齢化が進んでいく日本の社会の中で、このメタボローム解析を中心にした考え方を医療に取り入れて、社会実装できるようになればと、研究を進めているところです。

**妹尾** 「社会実装」、つまり技術が社会に実際に役に立つように、サービスや製品となつて展開していくことですね。  
**落合** そのとおりです。医学は、研究の成果をどのように社会に実装していくかが、極めて重要なんですよ。

### 「鶴岡だからできること」

**落合** がんセンターは、がん医療を担うと同時に、今後の日本の医療をどうしていくかを考えるのが仕事なんです。鶴岡はその実証の場になると考えています。

## 慶應先端研開設以降の主なできごと①

### 2001~2010



▲慶應先端研キャンパスセンター棟 (鶴岡公園内)



▲慶應先端研バイオラボ棟 (サイエンスパーク内)

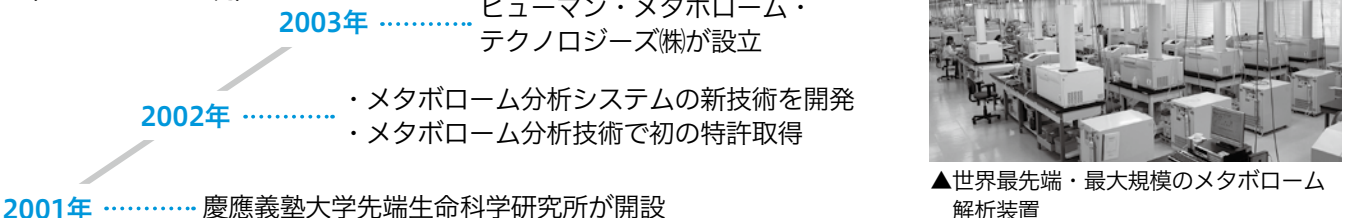

▲世界最先端・最大規模のメタボローム解析装置



# 国立がん研究センター鶴岡連携研究拠点 がんメタボロミクス研究室

国の政府関係機関の地方移転の方針によって、2017年4月に開設されました。国立がん研究センター（がんセンター）、慶應義塾、山形県、鶴岡市の4者による連携協定の下、研究成果の事業化、医療分野のクラスター形成を目指しています。現在2つの研究チームが、がんセンターと慶應先端研の双方の強みを生かした共同研究を展開しています。



## ●研究テーマ

小児がんや白血病を引き起こす分子メカニズムを探り、新しい薬や診断法を生み出す

がん細胞の増殖をコントロールするシステムを明らかにし、効率的で負荷の少ない治療法開発を促進する

富田 本来、研究とか学問とか芸術といったクリエイティブな仕事は、鶴岡のような大都市でやるものだと思います。欧米の有名な大学や研究所の多くは地方にあります。イギリスのオックスフォード大学やケンブリッジ大学、それからアメリカのシリコンバレーも大都市にあります。クリエイティブな仕事は、人がたくさんいる大都会ではなくて、自然豊かな地方でやる方がいいと、私は確信しています。

IT+バイオという、当時斬新だった理念に賛同して鶴岡に移住してきた人は、腹の据わった人ばかりで中途半端な人がいなかった。だから、一緒に地酒を飲みながら研究の話しても盛り上がりつつ面白かったですよ。

落合 私も似たような経験があります。がんセンターが、千葉県の柏市に、国立がん研究センター東病院（東病院）を作って、今年で30年を迎えるんですよ。東病院が開院して2年後に、そこに研究所ができることになって、私は研究員として配属されました。

日本全体が高齢化していく中で、鶴岡はそれに先んじて高齢化が進んでいる。10年後の日本をイメージしながら医療の在り方を考えていくには、鶴岡はとても良いフィールドなんですよ。妹尾 これから日本の課題になってくるであろうことを先んじて捉えるために最適な場所。課題先進地としての鶴岡に意味があるということですね。

富田 本来、研究とか学問とか芸術といったクリエイティブな仕事は、鶴岡のような大都市でやるものだと思います。欧米の有名な大学や研究所の多くは地方にあります。イギリスのオックスフォード大学やケンブリッジ大学、それからアメリカのシリコンバレーも大都市にあります。

クリエイティブな仕事は、人がたくさんいる大都会ではなくて、自然豊かな地方でやる方がいいと、私は確信しています。

富田 2003年に創業したHMT（株）は私も共同創業者になっていますが、その後に起業した、例えばスパイバー（株）やサリバテックなどの慶應先端研発のバイオベンチャー企業は、本当に創業者それぞれの個の行動力と突破力に今に至っています。

じゃあ、なぜその突破力が生まれるのか。それは、自分たちの持つ技術を社会実装することが、世の中にとって本当に重要だと思っているからです。もうかる・もうからないは別に、自分の人生を懸けてやるだけの価値があると本気で思っている。

当時、研究員は12人。タヌキや野ウサギがびよこびよこ歩いているくらい周りには何もなかったもので、毎日、仕事が終わったら、みんなで酒盛りをして、我々は何のために研究をしているんだっていう議論を随分しましたね。

富田 東京から簡単には通えない距離感っていいんですね。中途半端な覚悟ではやって来ませんから。

鶴岡の方は謙虚なので、「鶴岡でもこんなことができるんですね」とおっしゃるんですけど、「鶴岡でも」じゃない。「鶴岡だから」なんですよ。

妹尾 地方都市だからこそできるクリエイティブな仕事。実際に、慶應先端研では次々と良い成果が出ていますよね。特にメタボロームの研究では世界的な評価を得られるようになった。加えて、慶應先端研発のベンチャー企業が次々と生まれていますよね。

## 慶應先端研から生まれたバイオベンチャー企業

- HMT（株）…世界最先端のメタボローム解析技術を軸に、企業・大学等への研究開発支援やバイオマーカー開発を行う
- スパイバー（株）…人工合成技術を利用した、構造タンパク質素材を開発。新世代の素材として大規模な普及を目指す
- 株サリバテック…意図したがんの早期発見のために、だ液検査を展開。バイオと人工知能の融合で未来型医療の実現を目指す
- 株メタジェン…採取した便から腸内環境を分析・評価し、層別化ヘルスケアで病気ゼロ社会の実現を目指す

- 株メトセラ…心不全向けの再生医療等製品の研究・開発を行う
- 株モルキュア…人工知能（AI）を用いて、優れたペプチド・抗体医薬品の分子設計を行い、医薬品開発を促進する
- インセムズテクノロジーズ（株）…メタボローム解析で扱う質量分析装置の感度を上げる部品の販売を行う

☑Point サイエンスパーク内で生まれた民間のまちづくり会社「ヤマガタデザイン（株）」は、パークだけではなく、地域にとって必要な施設を作ろうと、ホテルや児童教育施設を開発運営しています。

## 慶應先端研開設以降の主なできごと②

### 2011~2021

インセムズテクノロジーズ(株)が設立 ..... 2021年



▲国立がん研究センター東病院と荘内病院の連携協定締結式

国立がん研究センター東病院と  
荘内病院が連携協定を締結 ..... 2020年

鶴岡市が慶應義塾との連携による  
経済波及効果分析を実施 ..... 2019年

2018年

鶴岡市内でクマムシの新種を発見  
「ショウナイチョウメイムシ」と命名

国立がん研究センター鶴岡連携研究拠点  
がんメタボロミクス研究室が開設 ..... 2017年

2016年 .....  
・鶴岡市が慶應先端研を市政功労者表彰  
・(株)メトセラが設立

2015年 ..... (株)メタジェンが設立

2014年 .....  
・第10回国際メタボロミクス会議が開催 (36か国約550人が参加)  
・ヤマガタデザイン(株)が設立

2013年 .....  
・(株)モルキュアが設立  
・(株)サリバテックが設立

2012年 ..... 鶴岡みらい健康調査を開始

・「特別研究生制度」を創設し地元高校生の受入れを開始

2011年 ..... 高校生バイオサミット in 鶴岡を初開催

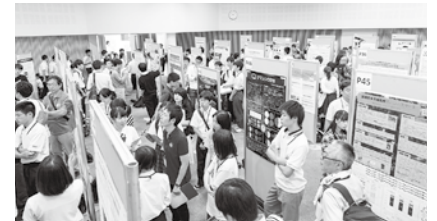

▲高校生バイオサミット in 鶴岡の様子

やはり、人類や社会に貢献する企業に成長するためには、そういう志が大切なんだろうと思います。

**妹尾** 今、お2人の先生が共通しておっしゃったのが、目先の利益だけを見て短期的に成果を挙げるのではなく、長期的な視点で技術や研究成果の社会実装を目指すことが大切。そして、それができる土壌が鶴岡にはあるということです。

これは鶴岡が、日本に、そして世界に貢献できる可能性を秘めていることを意味していると思います。

**市長** 実は今、落合先生にはクラゲの研究をしていただいているんです。それには私もすごく期待をしています。皆さんご存じの加茂水族館は、令和7年度に、リニューアルする予定です。そのときには、研究施設を改築の目玉にして、クラゲを見せるだけではなく、研究面でも活用していこうと考えています。これは鶴岡だからこそできることです。今も十分注目されていますが、今後もっと注目を集める水族館にしていきたいですね。

一昨年、ふるさと納税をしてくれた方への返礼品の中に、(株)サリバテックのサリバチェッカー(だ液がんリスク検査採取キット)を加えました。これは1つの事例ですが、やはり、この鶴岡だからできるコト、体験がある。

でも、それを提供する仕組み作りがまだ追いついていなかったり、それに気付いていない場合もあります。

そういった鶴岡ならではのラインナップをどんどん増やしていきたいながら、行政も長期的な視点で物事を捉えています。そういう考え方が大切でしょうし、今後の課題でもあると思っています。

**持続可能なまちづくりのために**

**妹尾** 今、鶴岡の皆さんが心配しているのは、富田先生がいなくなっても、慶應がしっかりと関係を維持してくれるのかということだと思います。

**富田** 私は、慶應の定年まであと1年数か月なのですが、その後も鶴岡サイエンスパークの仕事は続けます。これ



▲ふるさと納税の返礼品メニューに加わった、(株)サリバテックの「サリバチェッカー」





## 空から見た鶴岡サイエンスパーク

鶴岡サイエンスパークは、2001年の慶應先端研開設以降、研究成果を基にしたベンチャー企業の誕生や研究機関等の進出が進む、研究産業エリアに成長しています。

### ☑ Point 鶴岡市先端研究産業支援センター(TMeC)ってなにをするところ？

慶應先端研の研究成果を産業に結び付けることを支援するため、ベンチャー企業や研究機関が実験や研究用に活用できる貸室施設として、鶴岡市が開設しました。

現在、62室ある貸室が満室のため、市では今後20室増設し、ベンチャー企業等の活発な活動を更に支援していきます。

は私にとってライフワークですからね。鶴岡を日本の成功例にすると公言しているのも、当然、定年後のことも、誰よりも真剣に考えています。

この20年間、慶應先端研では「普通は0点」というスローガンを掲げてきました。普通のことではほかの人に任せ、自分たちにしかできないことをやろうと言っています。

サイエンスの源泉は好奇心なんですよね。知りたいからやる。誰もやっていないことをやってみる。そういう人材が数多く育っています。

**妹尾** 今の一言は、市民の皆さんにとって非常に心強いですよ。富田先生の後に続くような人材が慶應先端研にはたくさんいるんだと。

落合先生は、がんセンターの研究拠点の展望をどのようにお考えですか。**落合** 実は、私もあと数か月で定年を迎えます。ただ、やはり私が責任を持って進めてきたことですから、がんセンターがこのまま鶴岡でしっかりと研究できるようにしたいと考えています。

先ほど、これからの医療を考えていくに当たって、鶴岡が良い実証の場になると言いましたが、こうして鶴岡という研究フィールドを持つことができただけは、がんセンターにとって非常に重要なことです。

鶴岡に拠点を開設してから、様々なことを提案させていただいています。とりわけ荘内病院の先生方が協力してくださって、一緒にどんなことができ

るかを考えてくれています。2020年の7月には、東病院と荘内病院が、がん医療に関する連携協定を結びました。

この鶴岡との連携の中で、世界を変えるような新しいものが生まれれば、鶴岡に拠点を設けることの意義がすぐ出てくると思いますし、全国に研究拠点を広げるためのモデルになると考えています。

**妹尾** 落合先生も鶴岡の研究拠点が、持続可能なものとなるよう努力をされているとのことですね。

**市長** 私の手元に、2001年1月号の広報「つるおか」があります。TTCKが開設される直前、妹尾先生にも出席いただいた新春座談会で、当時の富塚市長が「鶴岡は新時代にふさわしい新たな城下町として生まれ変わるのに相違ありません」とおっしゃっています。今、先生方のお話を伺って、まさにその通りになってきていると感じます。

鶴岡は、今年で酒井家庄内入部400年を迎えます。また、出羽三山は1400年の歴史があります。こうした伝統的なものと、創造的なもの、つまり新しいチャレンジが融合して、これからの鶴岡がつけられるんだと改めて認識しました。

これを更に発展させていくために、私たち行政がやらなければいけないことが3つあると思います。1つ目は、環境整備です。補助金、

# 鶴岡サイエンスパークがもたらす 地域経済への好影響

慶應先端研やベンチャー企業各社など、サイエンスパーク全体の活動が鶴岡の幅広い産業に与える経済波及効果は、年間約30億円と推計されています。経済波及効果は、ベンチャー企業各社の事業が本格化することで、更なる拡大が見込まれています。

2023年

見込額  
48億円

ベンチャー企業各社の  
事業計画等に基づく  
推計値

2001年～2017年

平均額  
30億円

ベンチャー企業各社の活動が効果をけん引

幅広い産業に  
波及

慶應  
先端研  
開設

2001年

6.1 億円 対事業所サービス ※事業者を対象とした 第三次産業	4.9 億円 建設業	2.7 億円 公共サービス
2.5 億円 住宅賃貸業	1.7 億円 小売業	1.6 億円 卸売業
		10.5 億円 その他産業

市が山形銀行に委託した慶應義塾連携協定地域経済波及効果分析等業務の調査報告書（2019年）より

**妹尾** 20年前、慶應先端研の開設で始まった、バイオサイエンスによる鶴岡のまちづくり。最初に種をまいたのは我々でしたが、その後、見事に開花させてくれたのが富田先生、そして現在はがんセンターの落合先生がそこに加わっていらつしやる。

最初に、知的機関を呼ぶことの意味を一番理解してくれたのが鶴岡だった

## 鶴岡をもっとエキサイティングに

税制、金融などのソフト面の整備と建物などハード面の整備。この両面から環境を整えていく必要があります。市ではこれから、T M e C のレンタルラボの20室増設や新しい産業用地の開発に取り組んでいきます。

2つ目が、果実の活用です。慶應先端研やがんセンターがあることによってもたらされる、市民の健康・医療面でのメリットをどう活用していくか。また、シテイプロモーションという点でも、慶應先端研・がんセンターともにもまちづくりを進めていることを生かしていくことが重要だと思っています。

3つ目が、市民の皆さんへの周知です。今、バイオサイエンスによる鶴岡のまちづくりが、国の地方創生のモデルケースとして取り上げられています。が、その経済効果や人材育成面の効果など、引き続き、分かりやすくお知らせしていく必要がありますね。

**富田** 今、どこの自治体も人口減少を食い止めるために、いろんな方策を考えていますが、最も重要なことは、そこに魅力的でエキサイティングな仕事があるかどうかだと思うんです。どんなに魅力的な地域でも仕事があれば、若者は東京に行くしかならないと思ってしまう。

だから、地域の魅力を伝えつつも、いかにエキサイティングな仕事を増やすかを考える。ベンチャー企業を創業することや、既存の地元企業も工夫してエキサイティングな仕事を増やすこ

とやりました。つまり、鶴岡の事例を単純に形式だけほかの自治体に横展開しても、うまくいくとは限らないのではないかと私は思っています。

**落合** 私もそれを感じています。医療は、その提供体制など、最終的にシステム化されなければならないのですが、そのときには、特に行政や医療機関とコミュニケーションを密にする必要があります。ここ数年、鶴岡の方々とお話をさせていただいて、自治体としてのレベルの高さをすごく感じています。

がんセンターとしては、研究成果を社会にどれだけ還元できるかという、社会実装の部分も、今後もっと発展させていく必要があると考えています。それに成功すれば、鶴岡の拠点を永続化することも夢ではないと思います。

それを目指して、市民の皆さんや行政の皆さんと一緒に、引き続き取り組んでいきたいですね。



## 【サイエンスパーク関連雇用者数】

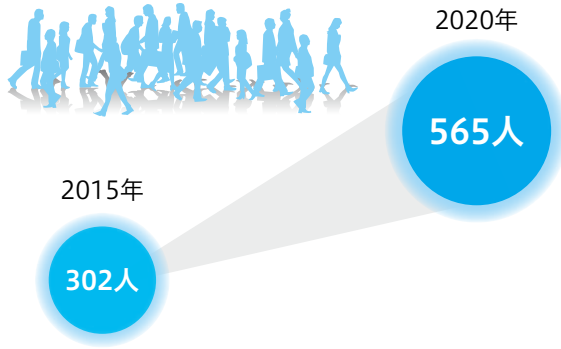

2015年はサイエンスパーク入居機関・企業へのヒアリングによる推計。2020年は同機関・企業へのアンケート調査より

## 【鶴岡市内居住の研究者数の推移】

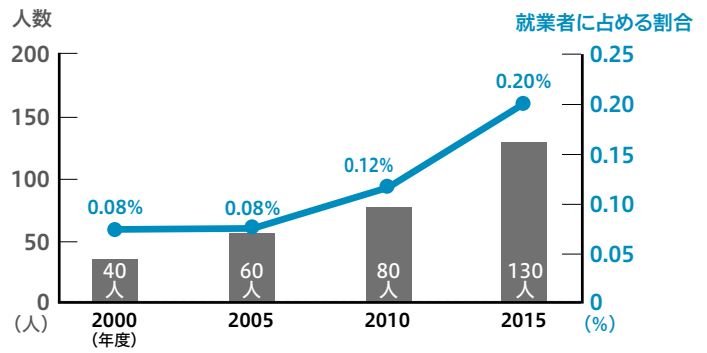

市が山形銀行に委託した慶應義塾連携協定地域経済波及効果分析等業務の調査報告書（2019年）より

1つ目は、連綿と続いてきた鶴岡の歴史の中に慶應先端研が組み込まれ、

1つ目は、連綿と続いてきた鶴岡の歴史の中に慶應先端研が組み込まれ、

### 未来に向かって走り続ける

妹尾 今日お話を伺って、TTCRが開設して20年たったことに改めて感激しています。そして、皆さんはこの先の未来のこともしっかりと考えていらつしやう。それは3つのことを意味していると思います。

「笑」。「我がまちはすごいんだぞ！」と真顔で言っていました。

あと、鶴岡の皆さんは謙遜して「うちのまちは田舎で、何にもないんです」と言うことがあるんですけど、東京の人は真に受けますのでやめましょう（笑）。「我がまちはすごいんだぞ！」と真顔で言っていました。

とが大切だと思います。新産業を作り出すには、やはり20年30年は掛かります。目先の損得だけの取り組みばかりしては、長い目で見たときに、街は発展していかないとはいけません。そして大谷翔平選手のようにホームランを打つためには、三振を恐れてはいけません。今、鶴岡にして、地方都市に必要なのはホームランだと思うんです。少なくとも何かの分野では日本で、東京も足元にも及ばない、というホームランを狙う。

そして、それが「慶應先端研と云えば鶴岡」というように、鶴岡ブランドの構成要素になっているということ。2つ目が、この20年間で成熟したものと、次の成長の種として生まれたものが、幾重にも重なり合っていて今があるということ。

慶應先端研と富田先生は、企業誘致が地域振興のトレンドだった時代に、地域に知的機関が入ることのモデルを作った。しかも、そこではサイエンスをベースにした長期の研究が行われ、育った人たちは、自分たちの成果を社会実装するために動き出している。

一方で、落合先生のがんセンターは、国の研究機関が地方に移転するという新しいパターンの中で鶴岡に来て、更に、鶴岡を国の課題を先進的に捉えるための実証フィールドと位置付けて、プロジェクトを進めている。

これを同時に受け入れているというのは、実はすごいことなんです。そして3つ目です。それは、次の走者にバトンを渡すためのバトンゾーンに入ったということです。

行政や企業は計画を作るときに、よく「短期」「中期」「長期」という計画の作り方をするとあります。短期というのは「今のモデルで頑張ること」、長期というのは「モデルを全く変えること」です。では、「中期」とは何か。それが今のモデルと将来のモデルが重なる、まさに「バトンゾーン」のことを言うんです。

お2人の先生が、次の世代にどうバトンを渡してくださるのか、市民の皆さんは期待を込めて見守ってください。そして、私も鶴岡応援団の1人です。鶴岡がこの先、どうなっていくのか、大変楽しみにしています！

市長 1970年代に「地方の時代」というスローガンが唱えられ始めて半世紀ほどたちました。裏を返せば、およそ半世紀前から、いかに地方を活性化するかという課題が持たれていたということ。

「笑」。「我がまちはすごいんだぞ！」と真顔で言っていました。

市では、この慶應先端研をしてがんセンターとの連携を、鶴岡にとっての大切な成長エンジンと位置付けています。私たち行政も、関係者と一丸になって、引き続きこのまちづくりの取り組みを進めていきたいと思っています。今日は、先生方の貴重なお話を聞かせていただき、とても勉強になりました。どうもありがとうございます。

「笑」。「我がまちはすごいんだぞ！」と真顔で言っていました。

「笑」。「我がまちはすごいんだぞ！」と真顔で言っていました。

「笑」。「我がまちはすごいんだぞ！」と真顔で言っていました。

「笑」。「我がまちはすごいんだぞ！」と真顔で言っていました。

「笑」。「我がまちはすごいんだぞ！」と真顔で言っていました。

# 鶴岡の2021年を振り返る

2021年はワクチン接種の推進をはじめ新型コロナウイルス感染症への切れ目のない対応に迫られた1年でした。そうした中でも東京オリンピックに本市出身の中村美樹選手がアーチェリー競技で出場するなど、明るい話題もたくさんありました。ここで鶴岡市の昨年の主な出来事を振り返ってみます。

2022年が皆様にとりまして、より希望にあふれた年となりますようご祈念申し上げます。

## 1月

- 12日 鶴岡工業高校生徒による鶴工シルクアッププロジェクトが、創立100周年記念に制作したシルクチーフ・シルククリームの完成を報告
- 28日 新型コロナウイルスワクチン対策鶴岡・三川合同本部会議を設置し、第1回会議を開催

## 2月

- 18日 本市と山形県行政書士会、山形県土地家屋調査士会が、災害時の被災者支援に関する協定を締結

## 3月

- 11日 東日本大震災の発生から10年。10年目のキャンドルナイトin鶴岡が開催
- 15日 赤川花火大会実行委員会と連携して募った寄附金などで、市内の医療機関・関係団体に医療物資を寄贈
- 26日 本市と三川町が、一般廃棄物処理に係る事務の委託に関する協定を締結



▲平成30年度から整備を進め、3月に完成した新しいごみ焼却施設の開所式を挙行、供用を開始（4月1日）



▲中村美樹選手がアーチェリー東京五輪代表最終選考会で2位となり、オリンピック初出場が決定（3月21日）



▲松ヶ岡開墾150年を記念し、テキスタイルデザイナー須藤玲子氏の特別展覧会を開催（9月18日～12月26日）



▲東京パラリンピックに出場するドイツ・ボッチャ選手団の歓迎セレモニーを開催（8月17日）

## 7月

- 1日 市役所本所1階ロビーに、マイナンバーカードを使って各種証明書を取得できる多機能端末を導入
- 7日 本市と国立がん研究センター、慶應義塾、山形県が、がんメタボローム研究の推進に関する第2期協定を締結
- 10日 道の駅「月山」月山あさひ博物館オープン30周年
- 15日 本市と上郷地区自治振興会、大荒自治会が、一般廃棄物処理施設に係る環境保全に関する協定を締結

## 8月

- 23日 連続30日花火を打ち上げる「赤川花火フェスティバル2021」が開催（～8月21日）
- 23日 東京オリンピックが開会（～8月8日）
- 1日 本市と北海道室宿市の姉妹都市盟約25周年。11月15日に記念式典を挙行
- 7日 水焔の能のかがり火を、東京オリンピックの聖火用に採火
- 19日 本市が海ノ民話のまちの認定証を授与



29日 第1回鶴岡市SDGs未来都市デジタル化戦略有識者会議を開催  
 30日 本市と鶴岡市社会福祉協議会、山王まちづくり(株)が、旧鶴岡まちなかキネマの活用等に係る協定を締結

## 4月

1日 旧小堅小学校を活用した小堅コミュニティセンターの移転開所式を挙行  
 7日 松ヶ岡開墾150年記念事業開始式を開催  
 13日 空家等対策の推進に関する特別措置法に基づき行った旧ホテル雷屋解体の略式代執行の終了を宣言  
 17日 本市と鶴岡青年会議所が、鶴岡市ゼロカーボンシティ宣言を実施  
 18日 大山公園開園80周年記念式典が挙行  
 19日 手向地区のにぎわい拠点として随神門前ポケットパークがオープン

## 5月

10日 つるおか子育てアプリでの情報提供を開始  
 19日 65歳以上の方を対象に、新型コロナウイルスの集団接種を開始  
 25日 本市と江戸川区の友好都市盟約40周年、31日に記念式典を挙行

## 6月

1日 つるおかエール奨学金返済支援制度を開始  
 7日 東京オリンピック聖火リレーが市内を通過  
 7日 鶴岡市北前船日本遺産推進協議会が設立



▲旧いこいの村庄内に、約10haの広さを持つ森林公園「いこいの村公園」が開園(4月24日)



▲長沼・八栄島地区デマンドタクシー「すまいる号」の実証実験運行を開始(6月2日)



▲東京オリンピックに出場するモルドバ共和国選手団が事前合宿で来鶴。歓迎セレモニーを開催(7月6日)



▲弘仁12年(821)に弘法大師が発見したことが起源とされるあつみ温泉の開湯1200年記念式典を挙行(10月2日)



▲酒井忠勝公庄内入部四百年前年祭として、第1回目の大名行列が行われた10月6日に荘内大祭が開催



▲10月1日の庄内空港開港30周年を記念し、航空自衛隊ブルーインパルスが展示飛行(10月23日)

## 9月

22日 道の駅「あつみ」しゃりんオープン30周年記念行事が開催  
 24日 消防署藤島分署が開署  
 24日 東京パラリンピックが開会(9月5日)  
 28日 北茅原町、西茅原町が誕生

18日 ひょう被害に遭った果物を使ったスイーツを提供する「くしびき☆えくぼフルーツフェア」が開催(12月下旬)  
 18日 地元農水産物の消費拡大を応援する「おいしいつるおか!産直フェア」を実施(11月23日)

## 10月

1日 一般廃棄物最終処分場の竣工式を挙行、供用を開始  
 10日 鶴岡市長・鶴岡市議会議員選挙  
 15日 映画機能付交流スペース(まちなか)でプレ上映を開始  
 31日 衆議院議員総選挙

## 11月

31日 酒井家庄内入部400年記念プレ事業歴史講演会を開催  
 18日 平成22年度から行われた国営赤川二期農業水利事業の完工式が挙行  
 18日 櫛引地域デマンドタクシー「くしびつき」の実証実験運行を開始  
 21日 J-A鶴岡だだちゃアリーナの竣工記念式典を挙行。12月1日にオープン

## 12月

27日 プロ野球選手を引退した長谷川勇也氏に市民栄誉賞を授与

◎担当 新型コロナウイルスワクチン接種対策室（にこ♥ふる）

※接種に関するお問合せは鶴岡市コロナワクチン相談・予約センター☎0120-125-226へ  
令和3年12月17日現在の情報です。国等の動向などにより、記載の内容が変更となる場合があります。



2回目の接種をした日	接種券発送予定日	接種推奨期間 (ご自身の基準日以降に接種)
昨年6/9(水)～13(日)	1/27(木)	2/9(水)～27(日)
昨年6/14(月)～20(日)	2/1(火)、3(木)	2/14(月)～3/6(日)
昨年6/21(月)～27(日)	2/8(火)、10(木)	2/21(月)～3/13(日)
昨年6/28(月)～7/6(火)	2/15(火)、17(木)	2/28(月)～3/20(日)
昨年7/7(水)～13(火)	2/22(火)	3/7(月)～27(日)
昨年7/14(水)～20(火)	3/1(火)	3/14(月)～4/3(日)
昨年7/21(水)～27(火)	3/8(火)、10(木)	3/21(月)～4/10(日)
昨年7/28(水)～8/3(火)	3/15(火)、17(木)	3/28(月)～4/17(日)

★感染状況や国の方針により、表の内容が変更となる場合があります。その場合は「広報つるおか」や市ホームページ等でお知らせします。

希望する全ての方が円滑に接種できるよう期間内での接種にご協力をお願いします

## 5歳～11歳の方の1回目・2回目接種

早ければ2月頃から、5歳以上11歳以下の方を対象としたワクチン接種ができる可能性がある、国から示されています（令和3年12月17日現在）。  
詳細については決まり次第お知らせします。

## マイナンバーカードでワクチン接種証明書(電子版)を取得できます

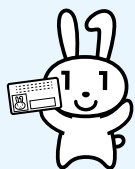

スマートフォンの専用アプリで、ワクチン接種証明書の申請、取得、表示ができます。申請にはマイナンバーカードが必要です。

詳しくはこちら(市ホームページ)▶



接種に関する相談・予約

**鶴岡市コロナワクチン相談・予約センター**

☎0120-125-226 (午前8時30分～午後5時15分/土日祝日も対応)



# 特集 新型コロナウイルスワクチン接種のお知らせ

## — 3回目の接種券を順次発送します —

接種の予約ができるのは、接種券がお手元に届いてからです。

接種できる医療機関や予約方法などの詳細は、  
2月号以降の「広報つるおか」や市ホームページでお知らせします。

**対象** 2回目の接種をした日から、原則8か月以上経過した18歳以上の方

**費用** 無料（全額公費）

**接種回数** 1回（3回目接種）



### 接種するワクチン

本市での接種で使用するワクチンはファイザー社製と武田／モデルナ社製の2種類です。どちらも国の薬事承認を受け、安全性・有効性が確認されたもので、1回目・2回目に打ったワクチンの種類にかかわらず接種することができます。

ワクチンは国から市にほぼ同数ずつ配分され、量には限りがあります。ワクチンの種類にこだわらず接種いただくようご協力をお願いします。

### 接種会場

各医療機関での個別接種を中心に実施します。

集団接種については、個別接種の状況を踏まえ、時期や規模などを検討します。

### 接種券発送日、接種推奨期間

接種券は、原則、2回目の接種から8か月が経過する日（基準日）の前々週に発送します。接種券がお手元に届き次第、予約することができます。

接種できるのは、ご自身の基準日以降です。右上の表で接種推奨期間を確認し予約してください。

※2回目の接種後に本市に転入した方は、接種券発行の手続きが必要になります。詳しくは市ホームページをご覧ください。

新型コロナウイルス感染症の影響で、催し等の中止・延期など、情報が変更となる場合があります。各担当課や主催者などへのお問合せ、またはホームページ等でご確認ください。

地元回帰・就職した若者を支援！

## つるおかエール奨学金返済支援事業への応援をお願いします

問本所政策企画課 ☎35 - 1184

つるおかエール奨学金返済支援事業は、本市出身者等が奨学金を利用して進学し、卒業後に市内に居住・就業した場合に、その返済を支援する事業です。

本年度に事業を開始し、学生89人、社会人3人を助成候補者に認定しました。助成候補者が、市内に居住・就業し3年継続してから、支援金の支給が始まります。

市では、継続的・安定的な事業の運営のため、市民や企業の皆さんから応援いただきながら、地元に戻った若者を支援していきたいと考えています。

事業に賛同し、寄附等の応援をしていただける方を募集していますので、ぜひご検討ください。



### 市民・市外在住の方等

市民、返礼品不要の方 … 一般寄附  
返礼品を希望の方(市外在住者のみ) … ふるさと納税

### 企業

市内に本社がある企業 … 一般寄附  
市外に本社がある企業 … 企業版ふるさと納税

詳細は市HPをご覧ください▶



## つるおかエール奨学金返済支援事業を通じた若者応援のイメージ

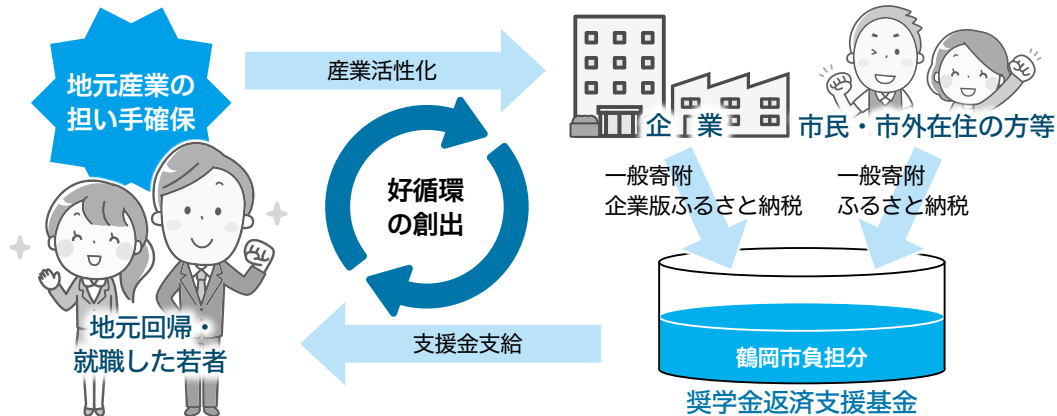

### 「鶴岡市育英奨学基金」貸付事業の終了について

就学を支援する「鶴岡市育英奨学基金」の貸付事業については、近年利用者が減少傾向にあることから終了することにしました（現在、貸付中の方々の貸与は継続します）。

なお、市の貸付事業は終了しますが、「日本学生支援機構」では同様の条件で貸付事業を行っています。詳しくは同機構HPをご確認ください。

問管理課（櫛引庁舎） ☎57 - 4861

今後は、若者の地元回帰・定着を促進するため「つるおかエール奨学金返済支援事業」を推進します

本市へのふるさと納税額は昨年度初めて10億円を突破した（10億7,000万円）。今年度は15億円を目標に掲げて活動を強化している。12月は例年全体の3割の納税があるいわゆる書き入れ時。情報発信の強化に本所総務課の職員とともに取り組んだ。大宝館のある鶴岡公園まで徒歩で移動すると、そこでカメラを回していたのは昨年度まで内閣府の政府広報室に2年間出向していた職員。政府広報室には、民間企業や地方公共団体など多くの出向者が在籍しており、そこで政府広報のテレビ番組の制作に携わるなど多くの経験を積んで市役所に帰って来てくれた。

鶴岡市では職員の人材育成の観点から、中央省庁や県、姉妹都市などとの

12月10日、大宝館の前での撮影に臨んだ。鶴岡市のふるさと納税を宣伝するためである。山形県の日本海側に位置する本市は、出羽三山、サムライゆかりのシルク、北前船の3つの日本遺産がある城下町。だだちゃ豆、メロン、庄内米、日本酒など食文化が豊かで日本初のユネスコ食文化創造都市に認定されている（なお、昨年11月に発酵文化で知られる大分県臼杵市が国内2か所目として認定されている）。年末年始の贈り物に、毎日おいしい、ここで暮らしたい、SDGs未来都市鶴岡市のふるさと納税の返礼品をお薦めしたのであった。





# 18歳以下の子供を養育している方が対象です 子育て世帯への臨時特別給付金

■本所子ども・生活支援給付金等対策室 ☎25 - 2111内線322

12月28日に、児童手当（中学生以下が対象）の受給者、高校生等を養育し所得要件を満たす方（市で口座番号を確認できた方）に、子供1人当たり10万円を給付しました。これはクーポン分を含めた一括給付となります。

給付対象者（主たる生計維持者）や口座番号を特定できなかった家庭には、申請書を送付しましたので1月31日⑩まで申請してください。

## ■給付対象者

18歳以下の子供を養育している方(所得要件あり)

※詳しくは市HPをご覧ください。

■募集職種  
 ①保育士  
 ②看護師 ③保育補助  
 (無資格可) ④調理員  
 (無資格可) ⑤用務員  
 (無資格可) ⑥各若干名

■募集人数 各若干名

■申込書兼経歴書(本所子育て推進課窓口で交付。市HPからダウンロード可)と資格証の写し(有資格の場合)をお持ちの上、同課 ☎35・1291へ

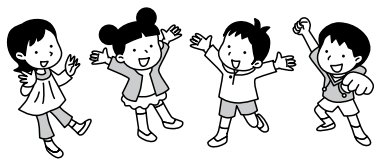

公立保育園 保育士・看護師  
等(会計年度任用職員) 募集

## 市政



# 令和4年4月1日採用予定 鶴岡市職員採用試験

■本所職員課 ☎35 - 1159

## ■募集職種・受験資格

▷【UIJターン枠】土木(社会人経験者)

次の全てに該当する方

- ①昭和57年4月2日以降に生まれた
- ②技術士、技術士補または1級土木施工管理技士の資格を有している
- ③山形県外の民間企業の社員または公務員として設計業務、施工管理等の経験が3年以上ある
- ④令和4年1月5日現在、山形県外に在住している
- ⑤採用後、鶴岡市内に定住する意向がある

## ■試験日時・会場

▷1次試験

1月14日⑤~23日⑥に全国の試験会場(テストセンター)でオンライン受験

▷2次試験

1次試験に合格した方を対象に、1月29日⑥に実施予定

## ■申込み

▷試験案内は市HP「人事・職員採用」に掲載

▷申込みは1月5日⑩までに市HP「電子申請」からの手続きを原則とします。電子申請ができない場合はご相談ください

## 健康・福祉・医療



### 民生委員・児童委員委嘱のお知らせ

困りごとなど気軽にご相談ください。次の方が委嘱されました。(敬称略)  
 ▽第10民生区(栄地区)：藤野淳(主任児童委員)  
 本所福祉課 ☎35・1252

### 集団健診の最終日程

日1月27日⑥、2月1日⑥・14日⑥・15日⑥・18日⑥午後1時~2時 場総  
 合保健福祉センター(にこふる) 対  
 今年度、市が実施する集団健診を受けていない方 因特定健診、大腸がん検診、呼吸器検診(肺がん・結核) 関  
 健康課(にこふる) ☎25・2731または各地域庁舎市民福祉課へ 他生活  
 保護・市民税非課税世帯の方に減免制度あり(要事前申請)

### 「はたちの献血」キャンペーン あなたの今日が、だれの明日に。ハチの献血

病气やけがの治療・手術など医療の現場では毎日のように輸血用血液が使われています。尊い命を救う輸血用血液は人工的に作ることができず、長期保存も



人事交流を積極的に行っているが、令和3年度は初の試みとして、総務省の「地域活性化企業人」という制度を活用し、民間企業から3人の派遣者を受け入れている。国の特別交付税による財政的支援を得つつ、企業の専門知識・ノウハウを取り入れた市政運営を行うことができる制度だ。ANA総研、野村総研から派遣された職員に、ふるさと納税、鼠ヶ関への道の駅整備、デジタル化の推進の3分野へ知恵を貸してもらっている。このほかに厚生労働省、農林水産省からも職員を受け入れており、コロナで停止しているが自治体国際化協会のパリやニューヨークの事務所にも人材を派遣していたこともある。全国的に感染者が減少する中、オミクロン株の緊張が走った年末。12月12日、友好都市盟約40周年を記念する江戸川・鶴岡友好交流演奏会が、江戸川区で無事開催されたとのうれしい知らせが届いた。新年は、3回目のワクチン接種を進めつつ、社会経済活動が本格的に回復する年となることを願う。市議会12月定例会では、ふるさと納税の使途について、若者・子育て世代の応援、負担軽減に優先的に充当していきたい、ということを示し上げた。ふるさと納税をいかにして伸ばすか、総務課では全庁的な連携による商品造成、情報発信に知恵を絞り、汗をかいている。

酒井家庄内入部400年の令和4年寅(とら)年の年男として、夢を描きもつともっと汗をかいて、創造と伝統の街の基礎となる若者・子育て世代に選ばれる街づくりを進めて行きたい。

皆川治

できないことから、安定的に血液を届けるために多くの方からの献血が必要になります。

また、若年層の献血者数は年々減少傾向にあります。成人を迎える皆さんの献血に対するご理解とご協力をお願いします。

健康課（にこふる） ☎25・273  
1 他献血実施日や場所等は山形県赤十字血液センターHP及び本紙27ページ

### 子宮がん・乳がん検診を積極的に受診しましょう



がんは、近年の医学の進歩により、早期に発見すれば治る確率が高くなっています。検診により、症状が出ない初期のうちにがんを発見することが重要です。

子宮がん検診：今年度20歳以上になる女性 乳がん検診：今年度40歳以上の偶数年齢になる女性（人間ドック等で市が実施する検診を受けた方、受ける予定の方を除く）  
受診券 健康課（にこふる） ☎25・273 または各地域庁舎市民福祉課へ  
生活保護・市民税非課税世帯の方に減免制度あり（要事前申請）

### ウイルス性肝炎は感染による肝臓の病気で、肝炎ウイルス検査を受けましょう

次に当てはまる方や肝炎ウイルス検査を受けたことがない方には、検査を

受けることをお勧めします。▽平成4年以前に輸血を受けた▽大きな手術を受けた▽フィブリンゲン製剤を投与された▽臓器移植を受けた▽ボデイピアスをしている▽健康診断等で肝機能の異常を指摘され、その後精密検査を受けていない

2月3日④・5日⑤・7日⑥・19日④  
場内地区健康管理センター  
本市に住民登録がある方で今年度中に40歳になる方、または41歳以上で検査を受けたことがない方  
血液検査 費300円（40歳、70歳以上の方は無料）  
1月14日⑤まで健康課（にこふる） ☎25・273 へ  
生活保護・市民税非課税世帯の方に減免制度あり（要事前申請）

### 後期高齢者医療「医療費」のお知らせ

令和2年11月から令和3年10月まで診療分の「医療費のお知らせ」が山形県後期高齢者医療広域連合から1月下旬に送付されます。

確定申告の際、この通知に掲載されていない診療分や令和3年11月・12月受診分については、医療機関等からの領収書に基づき作成した「医療費控除の明細書」の添付が必要です。確定申告等については鶴岡税務署または本所課税課にお問い合わせください。

山形県後期高齢者医療広域連合 ☎0237・84・7100、本所国保年金課 ☎35・1292 または各地域庁舎市

## 税・年金



### 固定資産税に関する申告はお早目に（申告は1月4日④から）

償却資産の申告 副業を営んでいる個人や法人で、1月1日現在償却資産を所有する方（申告書送付済み。eLTAX（地方税電子申告システム）で申告している方には、お知らせを送信）  
他申告書が届いていない場合でも、申告すべき資産を所有している方は申告が必要。市HP  
土地・家屋利用状況の変更の申告  
令和3年中に、▽建物を解体した方  
▽非住宅用地（更地を含む）の宅地に住宅を建築した方  
▽前年までに農地の土地を購入し造成した宅地に住宅を建築した方  
▽火災・天災等で住宅が滅失または損壊するなどやむを得ない事情でその宅地を住宅用地として利用できない方  
▽土地・家屋の用途を変更した方

転作等による地目変更の申告  
果樹などの永年性作物に転換した田  
▽かんがい、たん水設備がなく用水できない状態の田  
認定長期優良住宅の新築軽減措置の申告  
令和3年中に新築した認定長期優良住宅  
共通  
申告期限 1月31日④  
償却資産の申告：本所課税課 ☎35

### 市税等の滞納処分として差し押さえた不動産のインターネット公表

1178 その他の申告：同課 ☎35  
1179  
市税等の滞納処分として差し押さえた不動産のインターネット公表  
■ 公表方法 KSI官公庁オークションのシステムを利用した競り売り  
■ 参加申込み 1月13日④午後1時～2月1日④午後11時  
■ 公売日時 2月7日④午後1時～9日④午後11時  
■ 本所納税課 ☎35・1182 他滞納税が納められた場合に、中止になる動産あり。市HP

### 給与支払報告書は1月31日④までに提出してください（令和3年中支払）

支払金額の多少にかかわらず、令和3年中に給与を支払った方は、給与支払報告書を提出してください。  
本所課税課 ☎35・1163

### 令和4年度の市・県民税申告書をお送りします

1月下旬 令和4年度市・県民税申告書をお送りします  
1月下旬 令和4年度市・県民税申告書をお送りします  
1月下旬 令和4年度市・県民税申告書をお送りします

### 国民年金からのお知らせ

老齢年金を受給している方へ 1月下旬以降に、日本年金機構から令和3



新型コロナウイルス感染症の影響で、催し等の中止・延期など、情報に変更となる場合があります。各担当課や主催者などへのお問合せ、またはホームページ等でご確認ください。

## 令和4年度に小学校へ入学予定の子供がいる保護者等 第3子等の学校給食費無償化

☎学校教育課(櫛引庁舎) ☎57-4865  
または学校給食センター ☎22-0411へ

市では、子育て世帯の経済的な負担を軽減するため、第3子以降の学校給食費を無償にしています。該当する児童・生徒を養育する保護者等は申請が必要です。  
新入学児童のいる家庭には、入学予定校から入学説明会の案内と一緒に申請書を配付します。

### ■対象者

次の全てに該当する保護者等

- ① 4月1日現在、6歳(小学1年生)から18歳(高校3年生)までの就学児等を3人以上養育している
- ② 養育する18歳未満の子から年長者順に数えて、3人目以降の子とその保護者の住民登録が本市にある
- ③ 生活保護、就学援助等の公的扶助を受けていない

### ■申請方法

新入学児童は、入学説明会の際に各校へ提出

### ■申請期限

2月25日(金)

現在、小・中学校に在学し、既に認定されている児童・生徒は申請不要です。上記要件に該当する家庭で、まだ申請していない場合はお問い合わせください。

入居時期	温海			朝日			羽黒			藤島			鶴岡			住宅名	間取り等	戸数		
	柳原住宅			下名川住宅			荒川特定公 共賃貸住宅	荒川住宅	住宅	大西住宅	稻生住宅	美原住宅	ちわら住宅	城南住宅						
3月上旬以降 申1月4	3階・3DK	2階・3DK	1階・3DK	3階・3K	2階・3K	1階・3K	DK	木造2階建て2L	木造平屋3DK	木造平屋4LDK (家族向け)	木造平屋4LDK (家族向け)	木造平屋3LDK (家族向け)	3階・2LDK	2階・3DK	3階・3DK	4階・3DK	3階・1LDK (高齢・障害者向け)	4階・3DK	3DK (子育て向け)	4階・3DK
	1	1	1	2	1	1	1	1	1	1	3	1	2	1	1	1	1	1	1	1

## 市営住宅等入居者募集

資金 ■ 利率 原則無利子(金利1.5%を県・市・金融機関で引下げ)  
■ 限度額 出荷60kg当たり1、900円または500万円の内、低い方の額  
■ 償還 1年(据置期間なし) 申3月31日(金)まで各取扱融資機関へ 関本所農政課 ☎35-1297 関市HP

## 宝くじの助成金で整備しました

一般財団法人自治総合センターの助成事業  
同センターの宝くじの社会貢献広報事業で整備しました。



## 灯油の購入費を助成します

■ 本市に住民登録があり、世帯の全員が令和3年度市民税非課税で、次のいずれかに該当する世帯(社会福祉施設等入所者、長期入院者、生活保護世帯等を除く) ① 65歳以上(昭和32年4月1日以前生まれ)の高齢者のみで構成される(単身世帯含む) ② 重度要介護者(要介護4または5の認定を受けている方)がいる ③ 重度障害者(身体障害者手帳1・2級、療育手帳A、精神障害者保健福祉手帳1級を所持する方)がいる

④ 18歳未満(平



みくください。  
関鶴岡年金事務所 ☎23-5040、本所国保年金課 ☎35-1294 または各地域庁舎市民福祉課へ 関クレジットカードでの前納制度あり

## 生活・その他

「米価下落対策緊急資金」を「活用ください」

■ 令和3年度産米の概算金の大幅な下落等によって影響を受ける、米の「生産の目安」に協力している農業者 資  
■ 経営の維持安定に必要な運転



新型コロナウイルス感染症の影響で、催し等の中止・延期など、情報が変更となる場合があります。各担当課や主催者などへのお問合せ、またはホームページ等でご確認ください。

## 市ホームページ有料広告募集

問本所総務課 ☎35 - 1117

ホームページをお持ちの企業、事業所の皆さん、市ホームページのトップページに「バナー広告」を掲載して事業をPRしませんか。

市ホームページのトップページは、令和2年12月～3年11月の間で、月平均約15万1,000件（総計182万件）のアクセスがあります。

- 掲載箇所 市ホームページのトップページ下部等
- 規格 縦40ピクセル×横170ピクセル、GIF（アニメーションは不可）またはJPEG、10キロバイト以内
- 掲載期間 原則、月の初日～末日の1か月単位（最長12か月）
- 掲載料（1枠当たり） 月額1万円
- 申込み 鶴岡市広告掲載要綱、鶴岡市ホームページ広告掲載要領を確認の上、掲載開始希望日の1か月前までに広告掲載申込書（関係書類を添付）を同課へ
- その他 バナーの作成及びその費用は広告主の負担です。市HP



成15年4月2日（以降生まれ）の子を養育している母子・父子家庭、または両親のいない家庭等 ■助成額 1世帯5,000円 申2月28日（月）までに本所福祉課 ☎35・1252 へ 他該当すると思われる世帯へ令和3年12月下旬

### 文化財を火災から守ろう

に申請書を送付していますので、返信用封筒に入れて返送してください  
昭和24年1月26日、奈良県法隆寺の

## 朝日地域振興カレンダー広告募集

問朝日庁舎総務企画課 ☎53 - 2112

来年度の同カレンダーに有料広告を掲載する事業者等を募集します。

- カレンダー規格 B2判（表面に4月～9月を、裏面に10月～来年3月を掲載）
- 発行部数 1,300部（同地域全戸及び公共施設等に配布）
- 広告企画・募集数・掲載料（1枠当たり）
  - ①日付欄（縦32mm×横33mm） 51枠・1,000円
  - ②日付欄外（縦140mm×横110mm） 2枠・1万円
- 申込み 鶴岡市広告掲載要綱、鶴岡市朝日地域振興カレンダー広告掲載要領を確認の上、1月26日（※）まで広告掲載申込書（関係書類を添付）を同課へ
- その他 広告掲載の決定後、指定する期日まで広告原

稿（電子データの場合はJPEG形式またはGIF形式。作成及びその費用は広告主負担）を提出してください。市HP



令和3年度同カレンダー（表面）

金堂から出火し、国宝の壁画が焼失しました。この日を「文化財防火デー」と制定し、文化財を火災、震災などの災害から守るための全国的な防火運動が展開されます。  
文化財は一度失ってしまうと、回復

することができないかけがえのない国民共有の財産です。みんなで継承していきましょう。  
問消防本部予防課 ☎22・8332 または社会教育課（櫛引庁舎） ☎57・4868 へ





<ふるさと村宝谷>

**櫛引** 櫛引デマンドタクシー「くしびっき」出発式

11.19

櫛引東部地区を対象にしたデマンドタクシーの実証実験運行を開始。宝谷在住の夫妻が第1便に乗車し出発しました。

ま ち の

で き ご と

ほ っ と



ト ピ ッ ク ス



<温海ふれあいセンター>

**温海** 歌うま選手権

11.21

2代目歌うま王を目指し、市内外からのど自慢が集まり歌声を響かせました。その美声に観客は大きな拍手を送りました。



ゲレンデの状況など最新情報はこちら→

<湯殿山スキー場>

**朝日** 湯殿山スキー場安全祈願祭

12.11

例年より1週間遅い安全祈願祭。残念ながら降雪に恵まれず、心待ちにしていた初滑りは持ち越しとなりました。

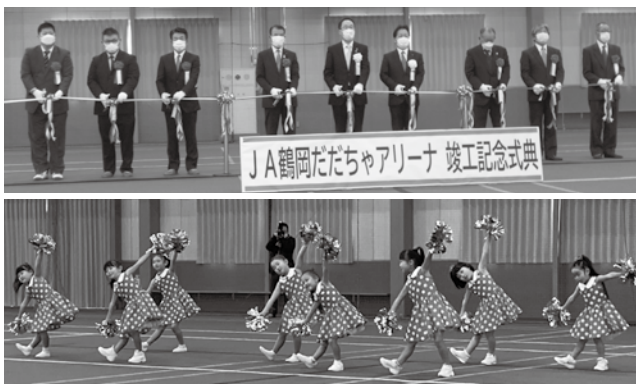

<JA鶴岡だだちゃアリーナ>

**鶴岡** JA鶴岡だだちゃアリーナ竣工記念式典・オープニングイベント

11.21

県内最大級の人工芝運動場で、天候に左右されずに通年利用できる同施設。関係者がテープカットし、チアダンスクラブの子供たちが演技を

披露して完成を祝いました。ウォーキングや小学生向けトレーニングの講座も開催され、参加者は笑顔で体を動かし楽しんでいました。

# つるおか Information 情報掲示板

注)掲載情報の詳細は、問合せ・申込み先に問い合わせるか、ホームページ等で確認してください。■がないものは原則無料。■があるものは事前の申込みが必要です。

■掲載を希望する方は…本所総務課 ☎35-1117へ  
掲載依頼締切日は発行月の前々月25日です。掲載対象は発行月の4日以降の催し等です。市内で開催され対象となる市民が多いものを基本的に優先。編集の都合上、掲載できない場合もあります。掲載することが不適当と市が認めるものは掲載できません。

## 羽黒山スキー場イベント

- ▼スキーお試しデー 羽黒山ハイパス  
開通記念 日1月4日④〜7日④  
リフト1日券割引(大人:3、000円↓1、700円 中学生以下:2、000円↓1、000円) 日1月8日から  
庄内羽黒 ☎62・4270 日1月8日から  
▼スキー子どもの日 日1月8日から  
シーズン終了までの毎週土曜日 日1月8日から  
学生以下リフト無料 日1月8日から  
黒 ☎62・4270 日1月22日  
▼羽黒山スキー競技大会 日1月22日  
④午前10時 日1月22日 日1月22日  
黒 ☎62・4270 日1月22日  
89

▼共通 日1月22日 日1月22日

## 常設展示コーナー「家のなかから」第4期

- 日1月6日④〜3月27日④ 午前9時〜午後5時30分 日1月6日④〜3月27日④  
佐野繁次郎などの市が所蔵する美術作品を紹介 日1月6日④〜3月27日④  
日1月6日④〜3月27日④ 午前9時〜午後5時30分 日1月6日④〜3月27日④  
日1月6日④〜3月27日④ 午前9時〜午後5時30分 日1月6日④〜3月27日④  
日1月6日④〜3月27日④ 午前9時〜午後5時30分 日1月6日④〜3月27日④

## 鶴岡市消防出初式

- 日1月8日④ 午前10時 日1月8日④  
日1月8日④ 午前10時 日1月8日④  
日1月8日④ 午前10時 日1月8日④  
日1月8日④ 午前10時 日1月8日④  
日1月8日④ 午前10時 日1月8日④

バス経路の一部変更については庄内交通 ☎22・2600へ

## 温海旬御膳 冬のこつつおめぐり

- 日1月14日④〜2月28日④ (3日前まで要予約) 日1月14日④〜2月28日④  
日1月14日④〜2月28日④ (3日前まで要予約) 日1月14日④〜2月28日④  
日1月14日④〜2月28日④ (3日前まで要予約) 日1月14日④〜2月28日④  
日1月14日④〜2月28日④ (3日前まで要予約) 日1月14日④〜2月28日④

## 櫛引たらのきだいたいスキー場 来場者サンクスデー

- 日1月15日④、2月19日④ 日1月15日④、2月19日④  
日1月15日④、2月19日④ 日1月15日④、2月19日④  
日1月15日④、2月19日④ 日1月15日④、2月19日④  
日1月15日④、2月19日④ 日1月15日④、2月19日④

## 月山ビジターセンター スノーシュートレッキング

- 日1月15日④ 午前9時 日1月15日④ 午前9時  
日1月15日④ 午前9時 日1月15日④ 午前9時  
日1月15日④ 午前9時 日1月15日④ 午前9時  
日1月15日④ 午前9時 日1月15日④ 午前9時



## 創造の森交流館 歩くスキー練習会

- 日1月15日④・29日④ 午前9時30分 日1月15日④・29日④  
日1月15日④・29日④ 午前9時30分 日1月15日④・29日④  
日1月15日④・29日④ 午前9時30分 日1月15日④・29日④  
日1月15日④・29日④ 午前9時30分 日1月15日④・29日④

## プラネタリウム一般公開

- 日1月15日④・16日④ 日1月15日④・16日④  
日1月15日④・16日④ 日1月15日④・16日④  
日1月15日④・16日④ 日1月15日④・16日④  
日1月15日④・16日④ 日1月15日④・16日④

## 酒井家庄内入部400年記念 「雪の降るまちを」鶴岡冬まつり

- 日1月16日④ 午前10時30分〜午後3時 日1月16日④  
日1月16日④ 午前10時30分〜午後3時 日1月16日④  
日1月16日④ 午前10時30分〜午後3時 日1月16日④  
日1月16日④ 午前10時30分〜午後3時 日1月16日④

## 催し



## 新「まちキネ」プレ上映期間延長 & 食文化映画祭関連イベント

- ▼プレ上映期間延長 日1月30日④までの毎週金曜日、日曜日、祝日、年始(1月1日④〜3日④) 日1月30日④までの毎週金曜日、日曜日、祝日、年始(1月1日④〜3日④)  
日1月30日④までの毎週金曜日、日曜日、祝日、年始(1月1日④〜3日④) 日1月30日④までの毎週金曜日、日曜日、祝日、年始(1月1日④〜3日④)  
日1月30日④までの毎週金曜日、日曜日、祝日、年始(1月1日④〜3日④) 日1月30日④までの毎週金曜日、日曜日、祝日、年始(1月1日④〜3日④)





新型コロナウイルス感染症の影響で、催し等の中止・延期など、情報変更となる場合があります。各担当課や主催者などへのお問合せ、またはホームページ等でご確認ください。

☎35・1301

▼鶴岡市合唱祭 日2月20日⑨午後2時30分 場荘銀タクト鶴岡 関鶴岡市合唱連盟☎25・0779

▼金峯山雪灯籠祭 日2月27日⑨午後6時〜9時 場金峯山中の宮 関雪灯籠点火式、伝統芸能上演 関中学生以上500円 関金峯神社☎23・7863 他シャトルバス運行(黄金コミュニティ防災センター発着)

地元のお母さんたちの自慢の一品が並びます  
山のうつつおまつり

日1月16日⑨午前10時30分〜午後2時 費1皿100円の料理バイキング(持ち帰りのみ) 場・関産直あさひ・グー☎58・1455

そば処大梵字  
寒そばまつり

日1月22日⑤〜2月27日⑨の午前11時〜午後5時 関十割そば・キジ鍋・小鉢2品・甘味 費1、500円(当日は1000円増し) 場・関そば処大梵字☎53・3413

藤沢周平記念館  
館内朗読会

日①1月22日⑤ ②2月19日⑤ 時午後2時 定各日先着20人 関「蟬しぐれ」から 朗読 劇団麦の会OB・OG 費入館料 場・甲①1月10日⑤ ②2月7日⑤〜17日⑤に同館☎29・1880へ

大鳥でウサギの巻狩り体験

日1月23日⑨午前9時30分 場大鳥地区 定先着20人 費大人：2、000円 中学生以下：1、000円(昼食代等) 申1月14日⑤まで大鳥自然の家☎55・2946へ 他無料送迎バス運行(市役所本所発着。要予約(定先着13人)。小学生以下保護者同伴)

しゃりん寒鰯まつり

日1月23日⑨午前10時 関鼠ヶ関漁港 水揚げの鰯を使った寒鰯汁(600円、限定400食)、魚介類の販売 場・関道の駅「あつみ」しゃりん☎44・3211 他午前9時30分から整理券を配布し、時間をずらして販売します

鶴岡市青少年育成市民会議  
青少年ステージパフォーマンス

日1月23日⑨午前10時 場中央公民館 関合唱パフォーマンス、書道パフォーマンス、和太鼓演奏 申青少年育成センター(櫛引庁舎)☎57・2108



東北振興研修所  
新春懇談会

日2月2日⑨午前10時 場中央公民館 定先着70人 関「酒井家庄内入部40

0年を迎えて」酒井忠久氏(致道博物館館長) 費2、000円(昼食代等) 申1月26日⑤まで同研修所☎62・2082へ

せかいの台所スリランカ料理  
〜ウトパラさんの台所〜

日2月5日⑨午前10時〜午後1時 定10人 師アラハクン・ムダリゲ・ウトパラ・インデリニ氏(スリランカ民主社会主義共和国出身) 費1、500円 場・申1月8日⑤から出羽庄内国際村☎25・3600へ

松ヶ岡開墾150年記念  
シルクノチカラ

日2月6日⑨午後1時 場荘銀タクト 鶴岡 関高校生による課題研究発表、トークショー、シルクガールズコレクション、展示コーナー等 整理券取扱い・関本所政策企画課☎35・1184

健康・スポーツ



鶴岡市朝日学童スキー大会

日1月23日⑨午前8時50分 場湯殿山スキー場 対市内の小学5年・6年生で校長の許可を得た児童(保護者の引率必要) 種目 回転、大回転(どちらか1種目への出場も可) 申1月7日⑤まであさひ小☎53・2028へ

他荒天時は中止

新春初泳ぎ  
市民プール無料開放

日1月4日⑨午前10時〜正午、午後1時〜4時 関鶴岡水泳育成協会☎22・0074 他夜間の一般開放は休み。幼児は高校生以上の付添いが必要



お茶を飲みながらゆつくりしませんか  
こころ元気サロン

日よるサロン：1月10日⑤、2月7日⑤午後7時 みるサロン：1月26日⑤、2月2日⑤、23日⑤午後1時 場葉家 関ぼらんたす☎33・8730

障害者相談支援センター  
の交流会

▼障害のある方の家族交流会 日1月28日⑤午前10時 場総合保健福祉センター(にこふる) 関市内在住の障害者がある方の家族20人 関市の地域生活支援拠点事業の概要説明、リフレッシュ体操 申1月21日⑤まで

▼障害のある方の当事者交流会 日2月6日⑨午前10時 場第三学区コミュニティセンター 関市内在住の障害者がある方20人 関ヨガ、レクリエーション 費1000円 申1月31日⑤まで

▼共通 申障害者相談支援センター(にこふる) ☎25・2794またはFAX25・2476へ

## 認知症の学びや交流・相談 ほっこりかふえ

日 2月3日㊦、3月3日㊦午前10時  
場 にごこふる ㊦ 認知症に関するミニ  
講話、専門職との交流や相談、介護者  
交流 ㊦ 各日2日前まで本所長寿介護  
課 ☎ 29・4180へ

## 氷上綱引き大会 参加チーム募集

日 2月6日㊦ 場 小真木原スケート場  
対 一般の部（中学生以上、男女混成）・  
ジュニアの部（小学3年～6年生、中  
学生以上の女性）各1チーム5人 ㊦  
1チーム500円 ㊦ 2月1日㊦正午  
まで鶴岡市体育協会 ☎ 25・8131へ

## 鶴岡市民健康スポーツクラブ ジュニアバドミントン教室(全6回)

日 2月6日㊦・13日㊦・20日㊦、3月  
12日㊦・19日㊦・26日㊦午後7時 場  
小真木原総合体育館 ㊦ 小学3年生  
中学生先着15人 ㊦ 3、000円 ㊦  
1月11日㊦から同クラ  
ブ ☎ 25・8131へ  
他 ラケット貸出しあり

## 子育て・子供向け



## 冬も加茂水 こども料金 無料キャンペーン

日 3月31日㊦まで ㊦ 小・中学生 場

・岡加茂水族館 ☎  
33・3036 ㊦  
年間パスポート作  
成は有料。HP



## 大山児童館 デコスイーツでスノードーム作り

日 1月15日㊦午前9時30分 ㊦ 市内在  
住の小学生15人 ㊦ 200円 場・㊦  
1月7日㊦から同館 ☎ 38・0260へ

## 産前産後のメンタルヘルス勉強会 ～家族で学ぼう心のケア～

日 1月16日㊦午前10時 ㊦ 産前産後の  
メンタルヘルスと心のケアについて家  
族と一緒に学ぶ ㊦ 高橋誠一郎氏（七  
日町メンタルクリニック医師） ㊦ 山  
形県助産師会 ☎ josansis5yamagata  
@yahoo.co.jp ㊦ Zoomアプリで  
のリモート開催

## 南部児童館みなつくる

▼小学生集まれ！「ポッチャに挑戦！」  
日 1月15日㊦午後1時30分 ㊦ 同館  
対 小学生先着12人 ㊦ 1月5日㊦から  
▼みなつくるで遊ぼう！「フォトア  
ィー」 ㊦ 1月21日㊦午前10時  
場 同館 ㊦ 乳幼児とその保護者先着10  
人 ㊦ 内雪の日をイメージした背景で写  
真撮影、身体測定 ㊦ 持 バスタオル等  
㊦ 1月6日㊦から

▼自然体験活動「ウインターアドベン  
チャー in 大鳥」 ㊦ 2月5日㊦午前9

時～午後3時30分（同  
館集合） ㊦ 大鳥自然  
の家 ㊦ 小学生先着10  
人 ㊦ 内巨大かまくら作  
り、雪遊び等 ㊦ 1月  
19日㊦から



▼共通 ㊦ 南部児童館 ☎ 64・1900

## まんまルーム1月の子育て講座 「ほめ方・しかり方」

日 1月20日㊦午前10時30分 ㊦ 10組  
師 渋谷せつ氏（城南  
幼保園管理主幹）  
場・㊦ 1月4日㊦か  
ら同ルーム ☎ 24・5  
635へ



## 子ども家庭支援センター ハッピー♡ホリデー

日 1月22日㊦、2月  
6日㊦午前9時～正  
午 ㊦ 自由来館型遊  
び場なかよし広場休  
日午前開放 ㊦ 同セ  
ンター（にごこふる）  
☎ 25・2741



## 16ミリフィルムこども映画会

日 2月5日㊦午後2  
時 ㊦ 市内在住の幼  
児・児童とその保護  
者等先着40人 ㊦ 手  
塚治虫作品『ジャン

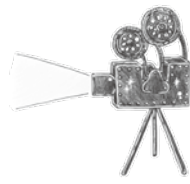

グル大帝レオ誕生』ほか1本 ㊦  
・㊦ 1月21日㊦～2月4日㊦に中央公  
民館 ☎ 25・1050へ

## 「ご家族対象」親子でウィンタースポーツ 湯殿山スキー場で親子スキー教室

日 2月6日㊦午前8  
時30分～午後3時30  
分 ㊦ 同スキー場  
㊦ 小学生以上の子供  
がいるひとり親家庭  
10組（申込み多数の  
場合は初参加の方優先） ㊦ 1人50  
0円 ㊦ 1月28日㊦まで本所子育て推  
進課 ☎ 35・1291へ ㊦ 申込み時に  
スキーの経験、スキー道具レンタルの  
有無を確認



## 施設の催し



## 老人福祉センター

▼健康体操クラブ ㊦ 1月5日・12日  
・19日・26日、2月2日・9日・16日  
の水曜日午前9時10分～10時40分、1  
月6日・13日・20日・27日、2月3日  
・10日・17日の木曜日午前10時  
▼健康相談 ㊦ 1月6日・13日・20日  
27日、2月3日の木曜日午後1時30分  
～3時30分  
▼健康麻雀愛好会 ㊦ 1月17日・18日  
・24日・25日、2月7日・8日・14日  
・15日・21日・22日の月曜・火曜日午



新型コロナウイルス感染症の影響で、催し等の中止・延期など、情報変更となる場合があります。各担当課や主催者などへのお問合せ、またはホームページ等でご確認ください。

前10時〜午後4時  
▼共通 場・岡同センター ☎24・0066

### 自然学習交流館ほとりあ

▼ワークショップ「ハスの果托クラフト」  
回1月8日④午前10時30分、午後1時 場同館 費寄附制(1個300円)

▼ワークショップ「いろんな実でコマづくり」  
回1月8日④午前10時30分、午後1時 場同館 費寄附制(1個100円以上)

▼外来生物活用プロジェクト「ウシガエルらーめんを食べる会」  
回1月19日④午後6時 場ラーメンダイニング 晴天の風 定15人 費850円 他要予約

▼ワークショップ「焼きマシユマロづくりと絵本の読み聞かせ」  
回1月22日④午前10時30分 場同館

▼ほとりあ・ダンボール迷路「どろっぱからの手紙!」  
回1月29日④〜2月6日④午前10時〜正午、午後1時〜3時 場同館

▼ワークショップ「ヨシでヒンメリづくり」  
回2月13日④午前10時 場同館 定10組 費 寄附制(500円) 他要予約

▼共通 岡同館 ☎33・8693



### 講座・講習会



#### ふじしま市場たわらや 1月のたわらや教室

▼笑顔あふれるスイーツ教室 今年は寅年「とら模様のどら焼き」  
回1月15日④午前10時 費2、500円

▼プロも習う花蔵のフラワールレンジメント教室  
回1月16日④午後1時30分 費2、500円

▼日本料理わたなべ 美味しい日本料理教室  
回1月22日④午前10時 費3,000円

▼有機大豆でお味噌作り  
回1月29日④午後1時 費1、500円

▼共通 場・岡同市場 ☎64・3093

#### 女性センターの講座



▼女性のための就業支援パソコン講座(全13回)  
回1月31日〜2月24日の月曜〜木曜日午前10時(就労セミナーは2月10日④) 場中央公民館

対市内、三川町、庄内町に在住で就職を希望する50歳台までの女性(両手で文字入力ができる方) 先着9人 師パソコンサークル講師、ハローワーク鶴岡職員 費7、600円

▼短期講座「春を彩るミモザのリース作り」  
回2月4日④午前10時 場中

中央公民館女性センター 対市内、三川町、庄内町に在住または勤務の方先着15人 師齋藤智子氏(花のアトリエチヨコレートコスモス) 費3、000円

▼共通 回1月6日④〜21日④に同センター ☎24・2340へ 他託児あり(生後6か月以上の未就学児。各回先着2人)

#### お弁当教室×季節の花時間

回1月16日④、2月20日④午前10時〜午後1時 場コワーキングキッチン花蓮 対高校1年・2年生とその保護者先着8人 肉子供はお弁当の作り方を、保護者はフラワールレンジメントを学ぶ 師渡部英俊氏(キッチンfutaba)、海藤道子氏(ごちそうカイトン)、五十嵐綾氏(Sunlips) 費子供:2、000円 大人:4、000円 持エプロン、三角巾

#### アグリ21農業簿記パソコン講座

▼決算書・申告書作成講習(全3回)  
回2月2日④・9日④・16日④午後1時30分

▼e-Tax申請講習 回2月22日④午後7時

▼共通 場JA鶴岡農業振興センター 定10人 費各日2、000円 申1月26日④までJA鶴岡生産振興課 ☎29・

0455または各支所・支店へ

#### 中央公民館市民講座

#### 加齢に負けない!フレイル予防講座

回2月15日④・22日④午後1時30分 対市内に在住または勤務の方先着20人 師佐藤亘氏(鶴岡協立リハビリテーション病院理学療法士)

場・回1月6日④〜31日④に同館 ☎25・1050へ



#### 募集



#### 令和4年度山形県みどり豊かな森林環境づくり推進事業募集

内豊かな森づくり活動、自然環境保全活動、森や自然との触れ合い活動等  
申1月4日④〜2月4日④に庄内総合支庁森林整備課 ☎66・5524へ 他令和4年度の予算成立が前提

#### 2月25日④〜28日④開催 中央公民館早春文化展作品募集

■応募資格 市内に在住または勤務の方  
■募集作品 1人2点以内。写真・絵画・書・俳句・短歌・川柳・ちぎり絵・陶芸・木版画・手工芸等趣味の作品(干支物等おめでたい作品も歓迎)  
申2月4日④〜15日④に同館 ☎25・1050へ 他作品搬入は2月17日④〜21日④

荘銀タクト鶴岡  
貸館の受付

▼5月小ホール・練習室・会議室等利用  
回 2月1日④から先着順

▼6月小ホール・練習室・会議室等利用  
回 3月1日④から先着順

▼7月小ホール・練習室・会議室等利用  
回 4月1日④から先着順

▼8月大ホール練習利用、来年2月大ホール本番利用  
回 先行受付(利用調整会議)：1月15日④ 通常受付：2月1日④から先着順

▼9月大ホール練習利用、来年3月大ホール本番利用  
回 先行受付(利用調整会議)：2月15日④ 通常受付：3月1日④から先着順

▼10月大ホール練習利用、来年4月大ホール本番利用  
回 先行受付(利用調整会議)：3月15日④ 通常受付：4月1日④から先着順

▼共通 回 先行受付：市内団体等が行う芸術文化事業等。利用調整会議(随時)午後6時30分 場 同館(要出席) 同館 ☎ 24・5188 他 空き状況は同館HP

相談



こころ元気相談会

回 1月12日④・22日④、2月9日④・26日④ 午前10時～午後5時 場 葉家

▼家庭問題・人間関係・心の悩み等の相談  
回 ぼらんたす ☎ 33・8730

B型肝炎に関する相談

▼弁護士によるB型肝炎特措法電話相談  
回 1月22日④、3月5日④ 午前10時～正午 回 給付金支給手続きに関する相談 相談電話 全国B型肝炎訴訟新潟事務所 ☎ 025・223・1130

▼弁護士によるB型肝炎特措法無料相談  
回 3月5日④ 午後1時30分～4時(受付は3時まで) 場 庄内産業振興センター 回 集団予防接種でB型肝炎になった方とその家族 他 事前予約優先。当日会場での申込みも可

▼共通 回 同新潟事務所 ☎ 025・223・1130

庄内保健所こころの健康相談  
精神保健福祉相談

精神科医師が相談に応じます。

回 ① 1月26日④ 午前10時～正午 ② 2月3日④ 午後1時30分～3時30分 場 庄内総合支庁(三川町) 回 不眠、過度な不安、アルコール問題等 回 ① 1月21日④、② 1月31日④ まで同保健所 地域保健福祉課 ☎ 66・4931へ

弁護士が相談に応じます  
勤労者無料法律相談会

回 1月28日④ 午後3時～7時 回 市内、三川町、庄内町に在住または勤務の方

先着8人 場 回 1月27日④ まで東北労働金庫鶴岡支店 ☎ 22・3147へ

やまがた縁結びたい  
結婚相談会

回 ① 2月6日④ ② 3月6日④ 回 午後1時～5時 回 結婚を希望する方等 各日4人 場 回 ① 2月2日④、② 3月2日④ までやまがたハッピーサポートセンター 庄内支所 ☎ 64・8895へ

税理士による無料税務相談会

回 2月8日④ 午前10時～午後4時 場 庄内産業振興センター 回 一般的な税務相談(1人30分程度) 回 1月11日④ から予約専用電話 ☎ 050・2018・1150へ

相続問題に関する相談を受け付けます  
相続無料電話相談会

回 2月の平日午後1時30分～5時 回 相続登記の方法等 相談電話 ☎ 050・5433・5793 場 山形県司法書士会 ☎ 023・642・3434

人権教育啓発推進センター  
アイヌの方々のための電話相談

日常生活でお困りのこと等何でもご相談ください。

回 月曜～金曜 日 午前9時～午後5時(祝日を除く) 回 嫌がらせ、差別、プライバシー侵害等 相談電話 ☎ 0

その他



120・771・208

藤沢周平記念館  
臨時休館のお知らせ

回 2月1日④～4日④ 場 同館 ☎ 29・1880

山形交響楽団定期演奏会チケットを無料で差し上げます(抽せん)

回 2月12日④ 場 山形テルサ(山形市) 回 市内在住の方8人(1人1枚) 回 1月7日④ 午前9時に直接社会教育課(櫛引庁舎) ☎ 57・4867へ 来庁他 チケットは後日郵送

鶴岡税務署のお知らせ

▼申告書作成会場を開設します 回 2月16日④～3月15日④(土曜・日曜日、祝日を除く) 午前10時～午後4時 場 エスモール 回 要入場整理券(会場での当日配付またはLINEによる事前発行)。HP

▼スマートフォンで申告ができます 「マイナンバーカード」と「マイナンバーカード対応スマートフォン」をお持ちの方で給与所得がある方や年金収入、副業等の雑所得がある方などはスマートフォンでe-Tax申告ができます。マイナンバーカードをお持ちでない方も税務署から発行された「ID・



新型コロナウイルス感染症の影響で、催し等の中止・延期など、情報変更となる場合があります。各担当課や主催者などへのお問合せ、またはホームページ等でご確認ください。

広域情報掲示板

# ぐるぐる庄内

酒田市

## 冬の楽しいスポーツ スキー場がオープンしました

### ▶松山スキー場

日 3月13日⑩まで

時 ▶平日…午後1時～9時（3月1日⑩以降は午後5時から）

▷土曜日…午前8時30分～午後8時30分（3月5日以降は午後4時30分まで）

▷日曜日、祝日、12月27日⑩～1月7日⑩…午前8時30分～午後4時30分

他 3月13日⑩はリフト無料開放

### ▶平田スキー場

日 2月27日⑩までの土曜・日曜日、祝日午前9時～午後4時

他 2月27日⑩はリフト無料開放

### ▶共通

問 松山スキー場 ☎0234 - 62 - 2020

他 リフト料金等詳しくはお問い合わせください

## 庄内町 ベビーマッサージ教室 in 町湯

日 1月28日⑩午前10時～午後0時30分

場 庄内町ギャラリー温泉町湯

対 0歳児とその母親先着10組（最少催行組数6組）

内 ベビーマッサージ、託児しての温泉入浴等

費 2,500円

申 1月21日⑩まで同温泉 ☎0234 - 43 - 2222へ

## 宅地や建物等が対象物件です 不動産を競売します

■ 閲覧 1月20日⑩まで ■ 入札 1月13日⑩～20日⑩

■ 場 酒田市山形地方裁判所鶴岡支部 ☎23・6676 ■ 他 HP

5 ■ 助成額 最大450万円（要件により最大600万円） ■ 事業規模 100人以下で、事業場内最低賃金と地域別最低賃金の差額が30円以内の事業者 ■ 申 1月31日⑩まで山形労働局雇用環境・均等室へ ■ 問 業務改善助成金コールセンター ☎03・6388・615

## 業務改善助成金の内容を拡充しました

業務改善助成金は、設備投資により生産性を向上させ、事業場内で最も低い賃金の引上げを図る中小企業・小規模事業者を支援する助成金です。昨年8月に内容が拡充され、以前より利用しやすくなっています。

の警察署生活安全課へ

## 山形県の特定期（産別）最低賃金が改正されました

▽一般産業用機械・装置等製造業 時間額888円 ▽電気機械器具等製造業 同872円 ▽自動車・同附属品製造業 同888円 ▽自動車整備業（分解整備に従事する者に限る） 同92円 ■ 効力発生日 令和3年12月25日 ■ 問 山形労働局貸金室 ☎023・624・8224

## 山形県新型コロナウイルス感染症対策離職者応援金

■ 支給額 5万円（予算超過の場合調

## クロスボウを無償で引き取ります

銃砲刀剣類所持等取締法の改正に伴い、クロスボウが所持禁止の対象になります。クロスボウを所持している方は、令和4年9月14日までに手放すか、3月15日～9月14日に所持許可の申請をする必要があります。警察では無償でクロスボウの引取りを行っていますので、希望する方はご連絡ください。 ■ 問 山形県警察本部生活安全企画課 ☎023・626・0110 または最寄り

## 大切な人を自死で亡くされた方へ 自死遺族のつどい ゆりの会

パスワード方式の届出完了通知」があれば、e・Taxで申告ができます。 ▼ 共通 ■ 問 同署 ☎22・1401

## 一緒にご飯を食べてみましょう！ らくらく子ども食堂

日 ひるごはんの日：1月8日④、2月5日④ 正午～午後2時 よるごはんの日：1月18日④、2月15日④ 午後6時

# THE EMPTY STAGE

ジ・エンプティ・ステージ 2022  
in TSURUOKA

台本なし。道具なし。  
そこにあるのは芸人の腕と  
パフォーマンスのみ。  
「即興だけで創り上げるショー」  
鶴岡初開催!

【ONE-MAN TALK SHOW】  
芸人がその身一つで舞台上に立ち、  
たった1人で繰り広げる  
スタンダップトークショー。



レーザーラモン R G

ゆりやん  
レトリババ



【ロング即興ショー】  
竹若(バッファロー吾郎)/林(かたつむり)  
岩橋(プラス・マイナス)/西村ヒロチヨ  
ジャンボたかお(レインボー)/池田(レインボー)  
【ショート即興ショー】  
竹若(バッファロー吾郎)/林(かたつむり)  
守谷日和/イチキップリン  
松浦(スパイク(鶴岡出身!))/小川(スパイク)



## 3月12日(土) 午後1時30分開演 荘銀タクト鶴岡 大ホール

### チケット料金(全席指定・税込)

- 《一般》5,800円
- 《学生》3,000円(チケット引換え時に要学生証/25歳以下)
- ※当日券は各500円増し。
- ※未就学児は入場不可。託児サービスあり(先着順/有料/チケット購入確定後に申込み/申込みは公演の2週間前まで)。
- ※車椅子席・学生券を希望する方は、申込みの際にその旨をお伝えください。

### チケット販売

#### ☆市民先行エントリー(1人4枚まで購入可能)

- 受付方法 荘銀タクト鶴岡ホームページでのみ
- 受付期間 1月8日(土)午前10時~16日(日)午後7時
- ※申込み多数の場合は抽せん。当落結果はメールでお知らせします。

- ※座席指定不可。
- ※インターネット環境がない方は要問合せ。
- チケット引換え 1月22日(土)~30日(日)に同館へ(クレジットカード不可)
- ☆一般販売(1人4枚まで購入可能)
- 販売開始 2月5日(土)午前10時から先着順
- 販売方法

- ①荘銀タクト鶴岡ホームページ(座席指定不可)
- ※予約日から2週間以内に同館へ(クレジットカード不可)。
- ※希望者には代金引換で郵送(手数料別途)。
- ②荘銀タクト鶴岡窓口(座席指定可)
- ③FANYチケット(問合せ☎0570-550-100<午前10時~午後7時/年中無休>)
- ▷ネット予約:FANYチケット
- ▷直接購入:Famiポート(ファミリーマート店内)

◎問合せ 荘銀タクト鶴岡☎24-5188



世界最高峰ベルリンフィルのアンサンブルと佐渡裕のコラボレーション

## フィルハーモニー・オーボエ・カルテット with 佐渡裕

ナレーター

### 5月1日(日) 午後4時開演

#### 荘銀タクト鶴岡 大ホール

### チケット料金(全席指定・税込)

- S席 9,000円 A席 7,000円
- ※未就学児は入場不可。

### チケット販売

#### ☆市民先行エントリー(1人4枚まで購入可能)

- 受付方法 荘銀タクト鶴岡ホームページでのみ
- 受付期間 1月6日(木)午前10時~14日(金)午後7時
- ※申込み多数の場合は抽せん。当落結果はメールでお知らせします。
- ※座席指定不可。
- ※インターネット環境がない方は要問合せ。
- チケット引換え 別途通知します



### 出演

- オーボエ: クリストフ・ハルトマン
- ヴァイオリン: ルイス・フェリペ・コエーリョ
- ヴィオラ: ワルター・ケスナー
- チェロ: クレメンス・ヴァイゲル
- ナレーター: 佐渡裕
- ※佐渡裕は指揮はしません。

#### ☆一般販売

- 販売開始 2月27日(土)午前10時から先着順
- 販売方法
- ①荘銀タクト鶴岡ホームページ(座席指定不可)
- ※希望者には代金引換で郵送(手数料別途)。
- ②荘銀タクト鶴岡窓口(座席指定可)
- ③ローソンチケット、セブンチケット
- ※車椅子席は同館の販売でのみ受け付け。

◎問合せ TUY事業部☎023-624-8117  
(平日午前10時~午後6時)



## 各種相談窓口

※主に市が開設している暮らしに関する相談窓口を紹介します。  
その他の様々な悩みごとは「総合相談」へお問い合わせください。

内 容	相談窓口・電話番号	相 談 日 時 等
総合相談(身近な悩みや心配ごと等) 新型コロナウイルス感染症に関する相談 (生活支援・経営支援等)	鶴岡市総合相談室 ☎0120 - 866 - 294	月曜～金曜日(祝日は除く) 9:00～16:00
消費生活相談	消費生活センター ☎25 - 2982	月曜～金曜日(祝日は除く) 9:00～16:00
内職相談、若年者職業紹介	鶴岡ワークサポートルーム ☎25 - 2215	火曜～土曜日(祝日は除く) 9:00～16:00
教育相談(学校教育・就学に関すること)	教育委員会学校教育課 ☎57 - 4864	月曜～金曜日(祝日は除く) 9:00～17:00
// (青少年の健全育成)	青少年育成センター ☎0120 - 028 - 234	
// (不登校・適応指導教室等)	教育相談センター ☎23 - 9351	月曜～金曜日(祝日は除く) 9:00～16:00
子ども総合相談窓口(妊娠・出産・子育ての悩み等)	子育て世代包括支援センター ☎35 - 1118	
子育て・家庭児童相談	子ども家庭支援センター ☎25 - 2741	
ひとり親・女性相談	本所子育て推進課 ☎35 - 1291	月曜～金曜日(祝日は除く) 8:30～17:15
障害者に関する相談(身体・知的・精神・児童)	障害者相談支援センター ☎25 - 2794	
仕事や暮らしに関する相談	鶴岡地域生活自立支援センター「くらし」 ☎29 - 1729	
高齢者に関する相談	お住まいの地域を担当する地域包括支援センターへ	

## 今月の各種相談窓口開設日 1/4～2/3

内 容	問 合 せ	相 談 日 時 ・ 会 場 等
行政相談 (行政相談委員)	本所市民課 ☎35 - 1194	11日 ☎14:00～16:00・市役所本所
	藤島庁舎総務企画課 ☎64 - 5813	28日 ☎13:00～15:00・藤島ふれあいセンター
	羽黒庁舎総務企画課 ☎62 - 2111	18日 ☎13:30～15:30・市役所羽黒庁舎
	櫛引庁舎総務企画課 ☎57 - 2111	5日 ☎、2月2日 ☎10:00～12:00・産直あぐり
	朝日庁舎総務企画課 ☎53 - 2113	18日 ☎13:30～15:30・朝日中央コミュニティセンター
登記相談	本所市民課 ☎35 - 1194	20日 ☎14:00～16:00・市役所本所
	休日年金相談	日本年金機構鶴岡年金事務所 ☎23 - 5040
温海庁舎総務企画課 ☎43 - 4611	27日 ☎13:00～15:00・温海ふれあいセンター	

### 休日・平日夜間診療 問健康課(にこふる) ☎25-2731



受診者・医療従事者への新型コロナウイルス感染予防のため、おいでになる前に、必ず電話でご連絡ください。  
新型コロナウイルス感染症の検査・診察はできません。

#### ●急な病気の際は……休日夜間診療所 ☎23 - 5678

- ・開所日 <日曜日、祝日、12月31日～1月3日>
  - 9:00～12:00
  - 13:30～17:00
  - 18:00～21:00
  - 19:00～21:30
- <上記以外の月曜～土曜日>

・診療科 内科、小児科、外科

※小児科は、①のみ小児科医が診察します(12月31日～1月3日を除く)。

#### ●休日の歯痛の際は……休日歯科診療所 ☎23 - 0372

- ・開所日 <日曜日、祝日、年末年始>
  - 9:00～12:00
  - 13:00～15:00

### 献血 1/4～2/3

献血会場で骨髄ドナー登録もできます  
問健康課(にこふる) ☎25 - 2731

月 日	受付時間	会 場
1. 8 ☎	10:00～12:00	鶴岡協同の家こぴあ
//	13:30～16:00	//
21 ☎	9:30～11:30	中央工業団地管理センター
//	13:00～15:30	//

### 編集・発行／鶴岡市総務部総務課

**鶴岡市役所 本所** 〒997-8601 山形県鶴岡市馬場町9-25  
☎0235-25-2111 FAX0235-24-9071  
(メールアドレス) tsuruoka@city.tsuruoka.lg.jp  
(窓口受付時間) 月曜～金曜日(祝日・年末年始除く)  
午前8時30分～午後5時15分

**藤島庁舎** 〒999-7696 市内藤島字笹花25 ☎64-2111  
**羽黒庁舎** 〒997-0192 市内羽黒町荒川字前田元89 ☎62-2111  
**櫛引庁舎** 〒997-0346 市内上山添字文栄100 ☎57-2111  
**朝日庁舎** 〒997-0492 市内下名川字落合1 ☎53-2111  
**温海庁舎** 〒999-7205 市内温海戊577-1 ☎43-2111



↑ホームページは  
こちらから



↑フェイスブックは  
こちらから



↑ツイッターは  
こちらから



↑ラインは  
こちらから

《人口と世帯》(令和3年11月30日現在)  
住民基本台帳人口合計: 122,351人  
(男: 58,669人、女: 63,682人)  
世帯数: 49,390世帯

# 今年



年です。

## 清正の虎退治

皆さんは、加藤清正という人物をご存じでしょうか。豊臣秀吉の忠臣で、数々の武功が伝わる武将です。

関ヶ原の戦いの後は、慶長16年（1611）に亡くなるまで、初代熊本藩主として、熊本城を築くとともに、城下町や街道の整備、大規模な治水事業などを進め、現在の熊本の基礎を作った人物としても知られています。

さて、この清正には、有名な逸話があります。それは「虎退治」。秀吉に命じられて朝鮮に出兵した際、虎退治の大立ち回りを演じたというものです。江戸時代中期の随筆で、戦国武将などの逸話を集めた『常山紀談』には、「山の麓に構えた清正の陣では、夜に

## 清正のお墓は鶴岡にある

櫛引地域丸岡地区にある天澤寺。ここに加藤清正の墓碑（県指定史跡）があります。熊本藩主であった清正のお墓が、なぜ鶴岡にあるのでしょうか。

それは清正が亡くなった後の、加藤家の歴史をたどることで見えてきます。寛永9年（1632）、清正の子で熊本54万石の藩主・加藤忠廣は、幕府に改易を言い渡され、庄内藩主・酒井忠勝の預かりとなりました。

改易の理由は諸説ありますが、忠廣は、母・正応院や20人の家臣などとともに丸岡に流され、亡くなるまでの20年余りをそこで過ごすこととなります。

配流が決まった際、忠廣は家臣の生熊九郎助に密命を与えました。それは、熊本の本妙寺に眠る父・清正の遺骨を、ひそかに丸岡に移すというものです。そして、遺骨は秘密裏に茶の湯の水差しつぼの壺に納められ、正応院自ら丸岡に運び、後に、忠廣は自身が住む館の隣にある天澤寺に安置したと伝わっています。

長い月日が流れた昭和24年、天澤寺境内の発掘調査が行われました。すると、境内の五輪塔の下から、人骨と思われるものが付着した壺が見つかりました。考証の結果、その壺は肥前弓野焼の茶の湯の水差しで、清正の骨壺として使われたものと推測されています。

## 寅年の今年

故郷・熊本を遠く離れた丸岡の地に幽閉され、承応2年（1653）に亡くなった忠廣は、現在、母・正応院とともに市内三光町にある本住寺に眠っています。

虎退治の清正。そして父・清正の遺骨を虎の子のように大切にされた忠廣。寅年の今年、加藤家終焉の地・丸岡を訪れて、清正から忠廣につながる歴史ロマンに思いをさせてみてはいかがでしょうか。



▲天澤寺の境内には、虎にゆかりのある清正にちなんで、虎の像があります。特別に地面に置いて撮影させていただきました