

鶴岡市総合計画審議会

令和元年12月25日(水) 10:00～

東京第一ホテル 鳳凰の間

次 第

1 開 会

2 あいさつ

3 協 議

(1) 第2次鶴岡市総合計画実施計画の策定について

(2) その他

4 そ の 他

5 閉 会

資料一覧

- 1) 鶴岡市総合計画審議会 次第 (裏面：資料一覧)
- 2) 鶴岡市総合計画審議会委員名簿 (裏面：席次表)
- 3) 参考資料 1
第2次鶴岡市総合計画 実施計画の策定について
- 4) 参考資料 2
総合計画基本計画の体系に基づく令和元年度の主な重点事業
(実施計画のイメージ)

事前送付
資料

鶴岡市総合計画審議会委員名簿

(敬称略)

(令和元年11月11日～)

No.	役 職 名 等	氏 名	備 考
1 市議会議員			
1	鶴岡市議会議長	本 間 新兵衛	
2 知識経験者			
2	東北公益文科大学研究科長	伊 藤 眞知子	
3	山形大学農学部教授	平 智	
4	公益財団法人致道博物館副館長	酒 井 忠 順	
3 関係行政機関の職員及び団体の役員			
5	鶴岡市農業委員会委員	重 松 美 鈴	
6	鶴岡市社会教育委員	大久保 紀 子	
7	鶴岡地区医師会会長	土 田 兼 史	欠 席
8	鶴岡市社会福祉協議会会長	山 木 知 也	
9	鶴岡商工会議所会頭	加 藤 捷 男	
10	出羽商工会会長	上 野 隆 一	
4 市民の代表者			
11	公益社団法人鶴岡青年会議所 特別顧問	渡 部 志 津	
12	元鶴岡地域審議会委員	丸 山 絢 子	
13	ヒューマン・メタボローム・テクノロジーズ 執行役員 研究開発本部長	大 橋 由 明	
14	ヤマガタデザイン 代表取締役	山 中 大 介	
15	主婦の店 鶴岡店 代表取締役社長	大 川 奈 津 子	

任期：平成30年2月1日～令和2年1月31日

鶴岡市総合計画審議会座席表

R1.12.25(水)

東京第一ホテル鶴岡 鳳凰の間

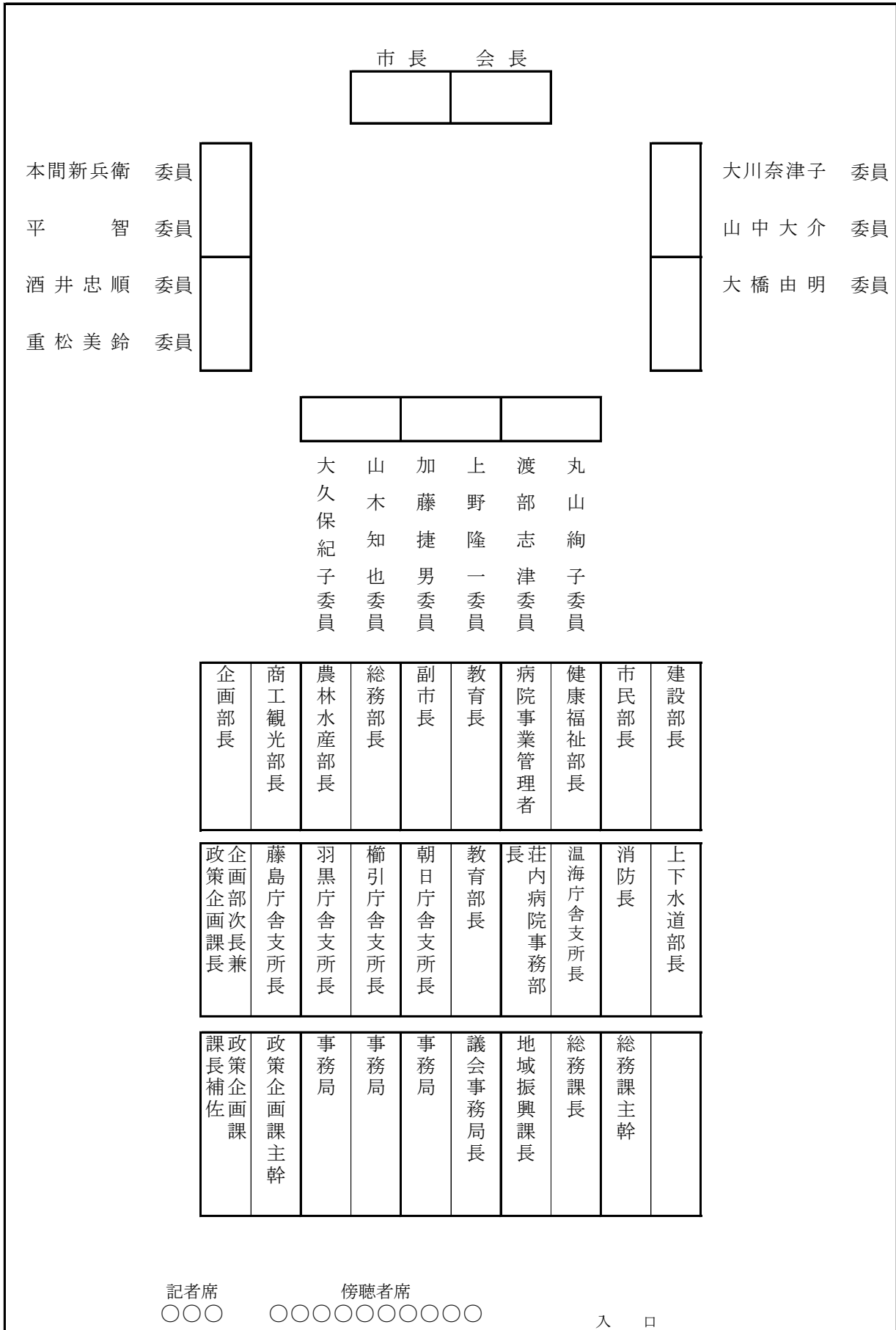

第2次鶴岡市総合計画 実施計画の策定について (令和元年度策定版)

1. 計画策定の趣旨

令和10年度までを計画期間とする第2次鶴岡市総合計画の基本構想・基本計画を推進するため、向こう3年間に実施すべき主な取組を明らかにし、毎年度ローリング方式により実施計画を策定する。

計画策定にあたっては、基本構想や基本計画の施策の方向性、成果指標等に留意するとともに、社会経済情勢の変化や国県の制度・施策の状況、これまで実施した施策の点検評価なども踏まえ、的確な施策の推進に努める。

2. 計画の期間

令和2年度から令和4年度までの3か年。

3. 実施計画の策定体制

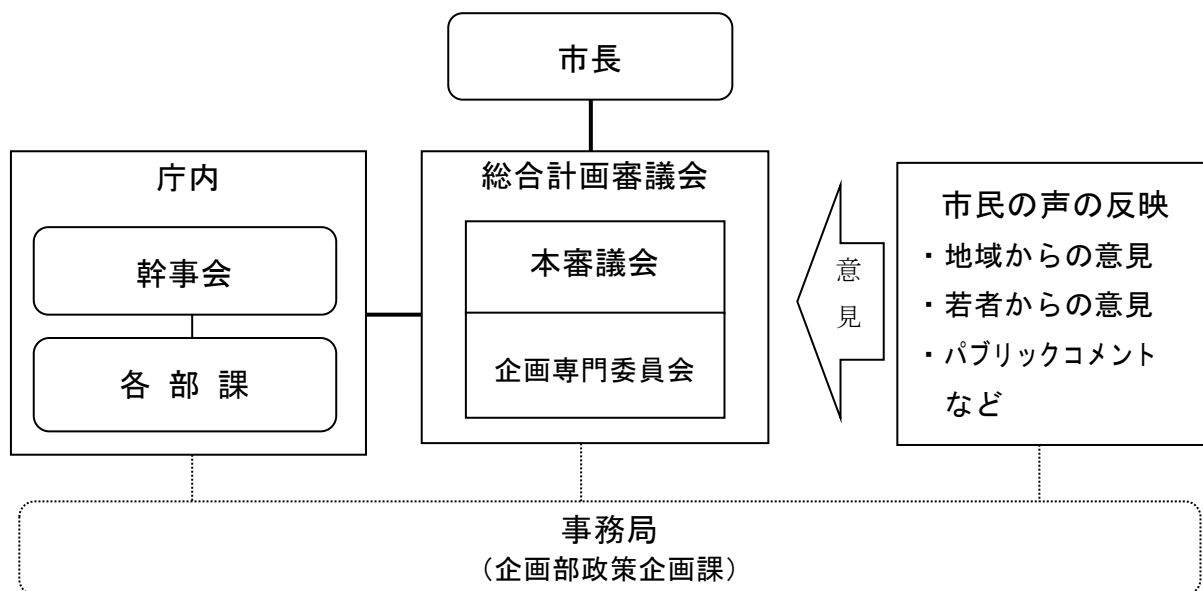

4. 実施計画策定のスケジュール

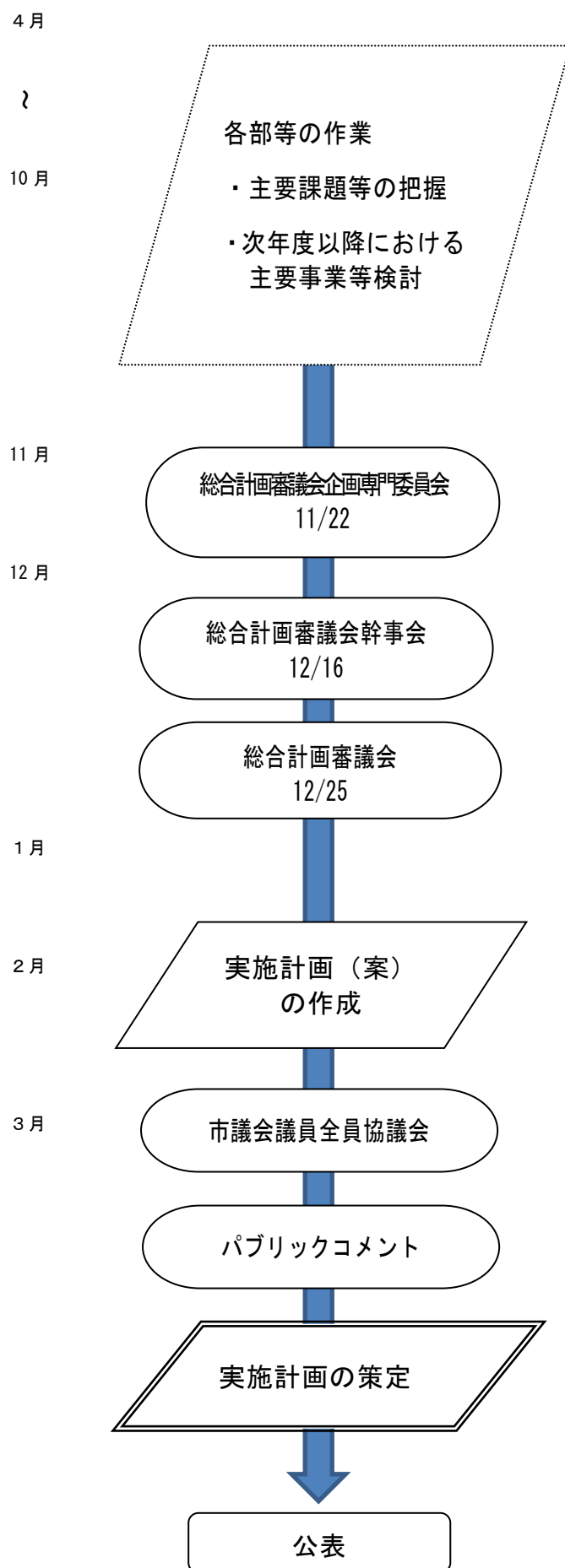

総合計画基本計画の体系に基づく令和元年度の主な重点事業 (実施計画のイメージ)

[注]

当資料は、令和2～4年度における実施計画の策定に向けて協議いただくための参考資料として、令和元年度における主な重点事業の内容等について記載したものととなります。

今後は、現在編成中の令和2年度予算に係る審議を踏まえ、下記について変更する予定としております。

- 「R1事業費」を「R2事業費」として新年度予算に変更
- 成果指標における「実施計画期間設定値」について設定（現在は調整中）
- 最終的に新規・拡充事業を加えるなど、内容の見直しを行い、3か年の計画として取りまとめます。

総合計画基本計画の体系に基づく令和元年度の主な重点事業

★ …… 令和元年度の新規・レベルアップ事業

※「事業計画期間」は現時点での想定

項目	事業名	事業内容	R1事業費 (千円)	事業計画期間※		
				R2	R3	R4
1 暮らしと防災 ～環境を保全し、一人ひとりが尊重され、心が通い合い、お互いを見守り支え合う、安全で安心して暮らせる地域コミュニティを構築します～						
(1) 助け合い、支え合う地域コミュニティづくりの推進						
1	ア 住民主体の地域づくりの推進	地域コミュニティ再生事業	5,124			
		地域の特色や実情を踏まえ、将来にわたり安心して暮らし続けられる地域社会の基盤となりうる地域コミュニティの構築を目指すための事業を行う。 (主な事業) ・「地域ビジョン」策定推進事業 ・住民自治組織課題別研修会の開催 ・住民自治組織合同研修会の開催 ・地域共創コーディネーター養成講座受講補助金 ・コミュニティ支援員によるコミュニティ強化対策 等				
2	イ 住民自治組織の強化と地域活動の担い手の確保	自治組織等運営活動対策事業 ★ (住民自治組織総合交付金)	179,494			
		住民福祉の増進と町内会等の単位自治組織の振興及び運営の健全化を図るため、単位自治組織を支援する。平成31年度は敬老会補助金を統合したうえで、新たに用途を住民自治組織の裁量に委ねる地域づくり加算を設定し、良好な地域社会の維持及び形成を図る。				
3		広域コミュニティ推進事業 ★ (広域コミュニティ組織運営・地域づくり交付金)	151,590			
		生涯学習等地域づくり活動と多様化・複雑化する地域課題の解決に向け、広域的なコミュニティ組織が行う取組を支援する。平成31年度は積算方法の見直しを図るとともに、使途制限を緩和する等、地域が使いやすい交付金制度に変更することで、地域づくりの活性化、課題解決の推進を図る。				
4		コミュニティセンター整備事業	226,551			
		地域活動の拠点となるコミュニティセンターのうち、老朽化が著しい施設について建替え等の計画的な整備を行う。平成31年度は長沼地区地域活動センターの移転改築工事と小堅コミセンの移転改築実施設計、加茂コミセンの土地測量を実施する。				
5		公民館類似施設整備事業 (公民館類似施設整備等補助金)	8,778			
		公民館類似施設の整備を図るため、施設を運営する団体に支援する。				
6	ウ 結婚を希望する若者を地域社会全体で支援できる環境づくりの推進	婚活支援事業 ★	4,060			
		結婚について個別に世話焼きをする「婚シェルジュ」への活動支援や婚活イベントなど出会いの場を提供し、地域全体で結婚を後押しする環境づくりを進める。平成31年度は、新たに企業内に「婚サルタン」を育成し企業・団体間交流の活性化を図る。				
施策の成果指標						
項目（測り方）		初期値	現状値	実施計画期間設定値	KPI	
地域ビジョン策定件数（累計）		4件 (2018(平成30)年度)	8件 (2019年度末見込)	件 (2022年度)	20件 (2028年度)	
つるおか婚シェルジュの世話焼き活動による婚姻組数（累計）		9組 (2017(平成29)年度)	14組 (2019年度末見込)	組 (2022年度)	65組 (2028年度)	

項目	事業名	事業内容	R1事業費 (千円)	事業計画期間		
				R2	R3	R4
(2) 地域の防災・防犯力の強化						
7	ア 防災体制の強化	避難所強化対策事業	3,050			
8	イ 地域防災力の確保	災害に強いまちづくり事業 (洪水災害ハートマップ作成業務委託) 【3月補正予算】	15,460			
9	ウ 地域の防犯体制の整備	再生可能エネルギー等導入推進事業 (太陽光発電設備等工事)	97,540			
10	エ 交通安全教育の推進	災害に強いまちづくり事業 (研修会・防災講演会経費)	567			
11		防犯運動推進事業 (鶴岡市防犯協会補助金)	930			
12		交通安全推進事業 (免許証自主返納サポート)	5,600			
13		交通輸送対策事業 (高齢者外出支援事業補助金)	24,000			

施策の成果指標

項目(測り方)	初期値	現状値	実施計画期間設定値	KPI
地域防災計画上での地区防災計画策定組織数(累計)	0%(0件) (2018(平成30)年度)	0%(0件) (2019年度末見込)	% (件) (2022年度)	20%(90件) (2028年度)
刑法犯罪認知件数	428件 (2017(平成29)年度)	394件 (2019年度末見込)	件 (2022年度)	355件 (2028年度)
年間交通事故死傷者数	678人 (2017(平成29)年度)	607人 (2019年度末見込)	人 (2022年度)	450人以下 (2028年度)

項目	事業名	事業内容	R1事業費 (千円)	事業計画期間		
				R2	R3	R4
(3) 消防・救急体制の充実・強化						
14	ア 消防力の維持・強化	常備消防管理運営事業	145,122			

項目	事業名	事業内容	R1事業費 (千円)	事業計画期間		
				R2	R3	R4
15	ア 消防力の維持・強化	常備消防施設整備事業	281,031			
16		藤島分署移転改築事業 ★	14,000			
17	ウ 救急救命体制の整備・充実	救命士養成・応急手当普及啓発事業	7,926			
18	エ 消防団員の確保と非常備消防車両・施設の整備	非常備消防維持管理事業	207,815			
19		消防施設新営改良事業	87,943			
施策の成果指標						
項目（測り方）		初期値	現状値	実施計画期間設定値	KPI	
出火率（人口1万人当たりの出火件数）		3.4件 (2017(平成29)年)	3.5件 (2019年度末見込)	件 (2022年度)	2.4件 (2028年)	

項目	事業名	事業内容	R1事業費 (千円)	事業計画期間		
				R2	R3	R4
(4) 過疎地域の活性化						
20	ア 中山間地域における集落対策の推進	過疎対策推進事業 ★ (集落対策事業、地域おこし協力隊の設置)	18,140			
21		過疎対策推進事業 (集落支援員配置事業)	4,695			
22		「小さな拠点」づくり推進事業	38,474			

施策の成果指標

項目（測り方）	初期値	現状値	実施計画期間設定値	KPI
2018（平成30）年現在の推計値と比較して人口減少や高齢化が抑制されたモデル地区数（累計）	0地区 （2017（平成29）年度）	1地区 （2019年度末見込）	地区 （2022年度）	10地区 （2028年度）

項目	事業名	事業内容	R1事業費 （千円）	事業計画期間		
				R2	R3	R4
(5) 移住・定住の促進						
23	ア 移住・定住の促進 移住・定住促進事業 （相談体制強化、移住・定住プロジェクト）	移住希望者の総合的な相談窓口として、移住コーディネーターを配置し受入態勢を強化するとともに積極的に情報を発信する。また、U I ターンへの不安を解消するためのサポート事業を実施するとともに、鶴岡アンバサダーと連携のもと首都圏在住の移住潜在層を対象に移住イベント等を開催する。	6,899			
24	移住・定住促進事業 （移住希望者お試し住宅）	移住希望者を対象に民間賃貸物件を活用した「お試し住宅」を確保・提供し、家賃、保証料等を支援する。	1,112			
25	移住・定住促進事業 （移住世帯向け食の支援事業）	県等と協調し、県外からの移住者を対象に本県の米・味噌・醤油を支給する。	1,545			
26	移住・定住促進事業 ★ （移住支援事業補助金）	国・県と協調し、東京圏からのU I J ターンの促進及び地方の担い手不足対策として、東京23区等の在住者（5年以上）が本市に移住・就職した場合に移住に要する経費を支援する。	20,000			
27	地域住宅活性化事業 （地域住宅活性化事業補助金）	地域住宅建設を活性化することを目的とし、つるおか住宅活性化ネットワークが行う若者世帯、子育て世帯、移住世帯等を対象とした新築事業を支援する。	6,600			
28	地域住宅活性化事業 （地域住宅リフォーム支援事業補助金）	住宅環境の向上や移住定住促進、住宅投資による経済活性化の推進を図るため、木造住宅や子育て世帯住宅等のリフォームに補助を行うほか、空き家を活用した市外からの移住者に対して200万円の補助を行う。	88,800			

施策の成果指標

項目（測り方）	初期値	現状値	実施計画期間設定値	KPI
移住定住施策による移住件数（年間）	39件 （2017（平成29）年度）	35件 （2019年度末見込）	件 （2022年度）	55件 （2028年度）

項目	事業名	事業内容	R1事業費 (千円)	事業計画期間			
				R2	R3	R4	
(6) 環境の保全・美化活動の推進							
29	イ 自然との共生と生物多様性の確保	生物多様性地域戦略推進事業	市の自然や生態系等の保全・共生のため、「生物多様性基本法」に基づく市の地域戦略の策定に取り組む。	269			
30		庄内自然博物館構想推進事業	高館山、大山上池・下池及び都沢湿地一帯をフィールドに、自然学習交流館を拠点として、自然学習プログラム等の実施や湿地の保全活動を推進する。	19,701			
31		森林文化都市構想推進事業	森林学習・体感講座「つるおか森の時間」や森の案内人「森のソムリエ」の養成、「つるおか森の散歩道」の利用促進といった各種事業を展開し、貴重な地域資源である森林環境の活用を推進する。また、友好協定10周年を迎えドイツ南シュヴァルツヴァルト自然公園に訪問団を派遣し、森林文化の先駆的な取組に学び、交流の進展を図る。	2,221			
32	エ 環境教育活動の推進	環境教育推進事業	地球環境保全や資源循環型社会の実現などに向けて市民意識の向上を図るため、「環境つるおか推進協議会」が主催する総合環境イベント「環境フェアつるおか」の開催を支援するとともに、環境出前講座などの学習・啓発事業を実施する。	1,339			

施策の成果指標

項目（測り方）	初期値	現状値	実施計画期間設定値	KPI
温室効果ガスの削減（2015年の温室効果ガス排出量を基準とした削減率）	940.7kt-co2 (2015(平成27)年)	983.9kt-co2 (2019年度末見込)	kt-co2 (2022年度)	KPI : 755.7kt-co2 (▲19.7%) (2028年)

項目	事業名	事業内容	R1事業費 (千円)	事業計画期間			
				R2	R3	R4	
(7) 資源循環型社会の形成							
33	ア ごみ減量・リサイクルの推進	ごみ減量・リサイクル推進事業	市民、事業者に対する一般廃棄物の発生抑制、分別排出の啓発活動や住民組織による集団資源回収運動への支援によりごみ減量を推進するとともに、適正かつ効率的なごみ収集サービスを市民に提供する。	31,573			
34	イ 新たな廃棄物処理施設の整備	ごみ焼却施設整備事業	新たなごみ焼却施設の2020年度中の完成に向けて、建設工事を行う。	4,903,773			
35		一般廃棄物最終処分場整備事業	新たな最終処分場の2021年度中の完成に向けて、建設工事を行うとともに、浸出水の下水道接続のための排水管整備を本市下水道事業に委託する。	1,999,257			

施策の成果指標

項目（測り方）	初期値	現状値	実施計画期間設定値	KPI
ごみ資源化率（ごみ総量のうち再資源化した割合）	12.0% (2017（平成29）年度）	12.0% (2019年度末見込)	% (2022年度)	15.4% (2028年度)

項目	事業名	事業内容	R1事業費 (千円)	事業計画期間												
				R2	R3	R4										
(8) 持続可能なエネルギーミックスの実現																
36	ア 最適なエネルギー需要の促進	地域エネルギービジョン推進事業	3,911													
37		小水力等再生可能エネルギー導入推進事業	14,060													
38		間伐実施推進事業	11,079													
施策の成果指標																
<table border="1"> <thead> <tr> <th>項目（測り方）</th> <th>初期値</th> <th>現状値</th> <th>実施計画期間設定値</th> <th>KPI</th> </tr> </thead> <tbody> <tr> <td>エネルギー自給率</td> <td>29.4% (2017(平成29)年)</td> <td>29.5% (2019年度末見込)</td> <td>% (2022年度)</td> <td>34.0% (2028年度)</td> </tr> </tbody> </table>							項目（測り方）	初期値	現状値	実施計画期間設定値	KPI	エネルギー自給率	29.4% (2017(平成29)年)	29.5% (2019年度末見込)	% (2022年度)	34.0% (2028年度)
項目（測り方）	初期値	現状値	実施計画期間設定値	KPI												
エネルギー自給率	29.4% (2017(平成29)年)	29.5% (2019年度末見込)	% (2022年度)	34.0% (2028年度)												

項目	事業名	事業内容	R1事業費 (千円)	事業計画期間		
				R2	R3	R4
(9) 市民に寄り添った窓口サービスの推進						
39	ア 窓口サービスの充実	住民票等各種証明書コンビニ交付事業	4,280			
40	イ 生活課題に関する相談・支援体制の強化	市民相談事業	8,608			

施策の成果指標

項目（測り方）	初期値	現状値	実施計画期間設定値	KPI
マイナンバーカードの交付率	8.2% (2018(平成30)年8月)	10.4% (2019年度末見込)	% (2022年度)	20.0% (2028年度)

項目	事業名	事業内容	R1事業費 (千円)	事業計画期間			
				R2	R3	R4	
2 福祉と医療 ～地域の福祉や医療の充実を図り、市民一人ひとりが生涯を通じて安心して健やかに暮らすことができる社会を形成します～							
(1) 子どもを産み育てやすい環境の充実							
41	ア 安心して妊娠・出産・子育てができるきめ細やかな支援	妊婦健康診査・家庭子育て機能育成事業 (妊婦健康診査事業)	公費負担による妊婦健康診査やHTLV-1抗体検査、子宮頸がん検診、超音波検査等を実施し、母子の健康維持を図る。	71,996			
42		特定不妊治療費助成事業	不妊治療に係る経済的負担を軽減するため、県が実施する「特定不妊治療費助成事業」の助成を受ける夫婦に対する上乘せ助成を行う。	13,052			
43		妊婦健康診査・家庭子育て機能育成事業 (母子保健相談支援事業)	母子保健コーディネーター（助産師等）を配置し、全妊婦との面接、母子健康手帳の交付・リスクマネジメントを行う。	5,069			
44		妊婦健康診査・家庭子育て機能育成事業 (妊産婦サポート事業)	妊産婦支援員（助産師）を配置し、支援が必要な妊産婦を対象に訪問等による育児の体験指導等を通じた保健指導を行う。	2,726			
45		妊婦健康診査・家庭子育て機能育成事業 (虐待未然防止産後母子ケア委託事業)	虐待リスクが高く、安定的な養育が困難と見込まれる対象者に、心身回復と養育指導を行うデイサービス型産後ケア及び宿泊型産後ケアを実施する。	579			
46		乳幼児健康診査・健康教育事業	乳幼児の心身の健康増進のため、乳幼児健康診査及び健康相談を実施して育児不安の軽減と子育て支援を行う。	11,911			
47		予防接種事業	感染症の発生や蔓延を防止し、乳幼児、学童、生徒などの健康保持のための定期予防接種と、先天性風しん症候群の発生を予防するための成人の風しん予防接種を実施する。	188,382			
48		子育て支援センター事業	子ども家庭支援センターを核として、子育てに関する相談や支援体制を強化し、安心して子育てできる環境づくりを促進する。	88,667			
49		発達障害児支援事業	発達に課題を抱える子どもに対し、それぞれの特性に応じた支援を行うため、保育職員や家族等療育者のための研修会の開催、保育所等での巡回指導を行う。	2,491			
50	イ 子育て世代の負担軽減	子育て支援医療給付事業	子育て環境の整備・促進を図るため、中学3年生までの医療費自己負担額の完全無償化を継続する。	426,341			

項目	事業名	事業内容	R1事業費 (千円)	事業計画期間		
				R2	R3	R4
51	イ 子育て世代の負担軽減 学校給食センター管理運営事業 (第3子以降給食費無償化・償還払い分)	第3子以降の小中学生の給食費を無償化し、子育て世代の保護者負担を軽減する。 (当該予算は、転入者等により当初から無償化を行えない児童生徒に対する償還払い分。無償化相当額は40,000千円。)	1,000			
52	第3子以降の保育料無料化 ・保育所(公立・私立・届出保育施設等) ・認定こども園・地域型保育施設・幼稚園	満18歳未満(4月1日時点)の子が3人以上いる世帯において、第3子以降に係る保育所、認定こども園、地域型保育施設及び幼稚園の保育料を無料化する。	124,137			
53	幼児教育無償化 ★	国の施策に基づき、令和元年10月1日から幼児教育の無償化を実施する。 幼稚園、保育所、認定こども園等を利用する3歳から5歳の全ての子どもを利用料を無償化するほか、0歳から2歳の子どもを利用料については、住民税非課税世帯を対象に無償化するなど、幼児教育の負担軽減を図る。	202,351			
54	ウ 未就学児童の教育や保育の充実 保育サービス関連事業 ・子どものための教育・保育給付事業 ・民間保育所等への各種補助事業 ・市立保育園管理運営事業 ・一時預かり事業 ・私立幼稚園振興事業	子ども・子育て支援新制度に基づき、公立保育所の運営や、民間立認可保育所、公設民営認可保育所、民間立認定こども園、地域型保育施設及び新制度へ移行した幼稚園への保育委託又は教育・保育の実施に対する給付を行う。また、届出保育施設等の運営に対し補助金を交付するほか、多様な保育ニーズに対応するため、一時預かり、延長保育、発達支援保育などの特別保育事業を行う保育所等に補助金を交付するなどして、保育サービスの量と質の向上を図る。	5,243,844			
55	民間保育園等改修費補助事業 ★	児童の安全衛生を確保するとともに、保育ニーズへの対応のため民間保育所及び認定こども園の増改築費用の一部を支援する。また、新たに、保育定員を増やすための整備に対する補助率を市独自に嵩上げし保育の受け皿の拡大を促すほか、熱中症対策として、民間立保育所等が行うエアコン設置事業を支援する。	625,952			
56	つるおか森の保育事業	森の保育推進員を配置し、子どもたちが地域の森林や自然環境での体験を通じて、豊かな感性や健康な心と身体を養う自然体験プログラムを開発・実践する。	1,817			
57	エ 放課後の居場所づくりの推進 放課後子ども教室推進事業	放課後の子どもの安全で安心な居場所づくりと子どもの体験活動の充実を図るため、放課後子ども教室の実施を推進する。	14,413			
58	放課後児童対策関連事業 ・放課後児童対策事業 ・留守家庭児童保育事業	放課後児童クラブの運営をはじめ、低所得世帯・多子世帯の利用料軽減、放課後児童支援員の処遇改善などの取組を支援する。	310,296			
59	オ 子育て支援サービスの質の向上 家庭教育推進事業	社会全体で子育てを応援し、子どもの健全な育成を図るため、家庭や地域の中で子育てを担う大人に対し、教育力の向上に資する情報や知識を得る学習機会を提供する。	2,893			

項目	事業名	事業内容	R1事業費 (千円)	事業計画期間												
				R2	R3	R4										
60	子育て支援サービスの質の向上	妊婦健康診査・家庭子育て機能育成事業 (すこやかな子どもを生み育てるネットワーク推進委員会)	536													
<p>施策の成果指標</p> <table border="1"> <thead> <tr> <th>項目(測り方)</th> <th>初期値</th> <th>現状値</th> <th>実施計画期間設定値</th> <th>KPI</th> </tr> </thead> <tbody> <tr> <td>本市の「子育てのしやすさ」の評価で「しやすい」又は「ややしやすい」と回答した保護者の割合</td> <td>38.3% (2015(平成27)年度)</td> <td>27.6% (2019年度末見込)</td> <td>% (2022年度)</td> <td>50.8% (2028年度)</td> </tr> </tbody> </table>							項目(測り方)	初期値	現状値	実施計画期間設定値	KPI	本市の「子育てのしやすさ」の評価で「しやすい」又は「ややしやすい」と回答した保護者の割合	38.3% (2015(平成27)年度)	27.6% (2019年度末見込)	% (2022年度)	50.8% (2028年度)
項目(測り方)	初期値	現状値	実施計画期間設定値	KPI												
本市の「子育てのしやすさ」の評価で「しやすい」又は「ややしやすい」と回答した保護者の割合	38.3% (2015(平成27)年度)	27.6% (2019年度末見込)	% (2022年度)	50.8% (2028年度)												

項目	事業名	事業内容	R1事業費 (千円)	事業計画期間		
				R2	R3	R4
(2) ことろと体の健康づくりの推進						
61	ア 生活習慣病やがんの予防推進	保健対策事業	1,066			
62		いきいき市民の健康づくり推進事業	2,853			
63		健康教育・相談事業	2,117			
64		健康診査事業 後期高齢者医療保険健康診査事業	307,020			
65		胃がん検診への胃内視鏡検査の導入準備★ ・健康診査事業 ・健康増進情報システム運用事業	7,226			
66		成年期の健康診査事業	3,913			
67		特定健康診査事業	115,126			

項目	事業名	事業内容	R1事業費 (千円)	事業計画期間		
				R2	R3	R4
68	ア 生活習慣病やがんの 予防推進	人間ドック等健診助成事業	59,353			
69		がん検診受診率向上対策事業	8,019			
70		中学生胃がん予防事業	2,327			
71		がん患者医療用ウィッグ購入費助成事業	1,400			
72		予防接種事業 (高齢者インフルエンザ・高齢者肺炎 球菌予防接種)	52,672			
73	イ こころの健康づくり と自殺予防	こころの健康づくり推進事業	1,848			
74	ウ 高等教育機関や研究 機関、ベンチャー企業な どと連携した市民の健康 づくりの推進	新産業創出地域基盤事業 (鶴岡みらい健康調査)	1,545			

施策の成果指標

項目（測り方）	初期値	現状値	実施計画期間設定値	KPI
がん検診受診率	32.7%	・ 32.6%	・ %	36.6%
・ 胃がん検診受診率	38.9%	・ 39.3%	・ %	41.2%
・ 大腸がん検診受診率	41.1%	・ 41.1%	・ %	43.9%
・ 肺がん検診受診率	23.7%	・ 22.9%	・ %	24.7%
・ 乳がん検診受診率	32.6%	・ 31.7%	・ %	35.0%
・ 子宮がん検診受診率	(2017(平成29)年度)	(2019年度末見込)	(2022年度)	(2028年度)
自殺死亡率	16.4 (2017(平成29)年度)	17.1 (2019年度末見込)	(2022年度)	15.0以下 (2028年度)

項目	事業名	事業内容	R1事業費 (千円)	事業計画期間		
				R2	R3	R4
(3) 安心して暮らし続けられる地域福祉の推進						
75	ア 住民の参画と協働による誰もが支え合う地域共生社会の実現	福祉アドバイザーを設置し福祉セミナーを開催するほか、地域の福祉リーダーを育成し住民協働による新たな福祉コミュニティの構築を図る。また、避難行動要支援者システムの活用により、行政と地域で情報を共有し、避難支援体制の構築を図る。	8,968			
76	イ 生活困窮者の自立と尊厳の確保	生活困窮者自立支援法に基づき、生活保護に至る前段階の自立支援策強化を図る。生活困窮者に対し自立相談支援事業の実施及び住居確保給付金の支給を行うとともに、新たに、就労準備支援事業、子どもの学習支援事業を実施する。	28,131			
施策の成果指標						
項目（測り方）		初期値	現状値	実施計画期間設定値	KPI	
自立相談支援事業の対象である生活困窮者のうち、支援により就労につながった人数（年間）		46人 (2017(平成29)年度)	48人 (2019年度末見込)	人 (2022年度)	90人 (2028年度)	

項目	事業名	事業内容	R1事業費 (千円)	事業計画期間		
				R2	R3	R4
(4) 障害者が自立して暮らせる地域共生社会の実現						
77	ア 地域生活を支える環境の整備	障害者の様々なニーズに対応するため、関係する各種の機関・団体、相談支援事業者、福祉サービス事業者等のネットワーク（自立支援協議会）を活性化して、障害者の自立を支援する。また、障害の重度化、障害者の高齢化及び親亡き後を見据え、相談、緊急時の対応などを行う地域生活支援拠点の整備に向けた準備を進めるとともに、障害者差別解消条例の策定に向け検討委員会を設置する。	2,247			
78	イ しごとと社会参加を支援する体制の充実	在宅心身障害者が作業所等に通所するために要する交通費を支援する。	2,667			
79	ウ 障害のある人にやさしい地域社会の実現	地域生活支援事業（意思疎通支援者の報酬単価の見直し）	900			
施策の成果指標						
項目（測り方）		初期値	現状値	実施計画期間設定値	KPI	
福祉施設に通所している利用者のうち、企業などと雇用契約を結び就労した人数		11人 (2016(平成28)年度)	8人 (2019年度末見込)	人 (2022年度)	28人 (2028年度)	

項目	事業名	事業内容	R1事業費 (千円)	事業計画期間		
				R2	R3	R4
(5) 高齢者が健康で生き生きとした地域の実現						
80	ア 介護予防の充実と社会参加の促進	地域介護予防活動支援事業	11,906			
81	イ 地域生活を支える体制の充実	地域ケア会議推進事業	1,178			
82		生活支援体制整備事業	47,595			
83		家族介護者支援事業	2,591			
84		在宅医療・介護連携推進事業	10,805			
85	ウ 認知症施策の総合的な推進	認知症対策関連事業 ・認知症地域支援推進員設置事業 ・認知症ケア向上推進事業 ・認知症初期集中支援事業 ・認知症家族介護者支援事業	4,693			
86	エ 介護保険制度の適切な運営	認定調査等事務	105,439			
施策の成果指標						
項目（測り方）		初期値	現状値	実施計画期間設定値	KPI	
要介護認定率		19.59% (2018(平成30)年3月末)	19.42% (2019年度末見込)	% (2022年度)	19.0%以下 (2029年3月末)	

項目	事業名	事業内容	R1事業費 (千円)	事業計画期間			
				R2	R3	R4	
(6) 医療提供体制の充実							
87	ア 急性期・回復期・慢性期まで切れ目のない医療の提供	病院事業会計 (地域医療連携の推進)	地域連携パスの円滑な運用と利用拡大を図り、地域のかかりつけ医との連携を推進する。	2,368			
88		病院事業会計 (臨床研修医受入)	常勤医の確保に向けて、臨床研修医の募集を行い臨床研修医秘書を配置するなど受入体制を整備し、診療体制の充実を図る。	3,758			
89	ウ 救急医療・災害医療体制の整備	病院事業会計 (DMAT整備事業等)	救急・災害医療体制について、関係機関との連携強化を進め、充実を図る。災害派遣医療チーム(DMAT)の研修参加と体制整備を進める。	4,741			
90		休日夜間診療所運営事業	鶴岡市総合保健福祉センター(にこふる)内において休日・平日夜間診療及び休日歯科診療を行い、応急医療体制を確保する。	68,295			
91	エ 看護師などの医療従事者の確保	病院事業会計 (荘内看護専門学校)	荘内看護専門学校の改築、定員増に向けた検討を行うとともに、看護師養成の充実と資するため、教員確保のための資格取得を図る。	3,761			
92	オ 市立病院の健全経営と患者サービスの向上	病院事業会計 (高度医療機器等整備)	地域の基幹病院として医療機能を充実するため、高度医療機器等の計画的な整備を進める。	617,766			
93		病院事業会計 (医師勤務環境改善)	新専門医制度に向けた医師のキャリア形成、指導医の人材育成に努めるとともに、医師の負担軽減と勤務環境の改善のため医師事務作業補助者の増員と、特定看護師の配置を検討する。	14,160			
94		病院事業会計 (医師修学資金貸与制度)	荘内病院に勤務する医師の確保に向けて、大学卒業後、病院に勤務する意志を有する医学生に対して修学に必要な資金を貸与する。	20,000			
95		病院事業会計 (医師確保に要する経費)	診療体制の充実を図るため、出張医の派遣を受けるとともに、医療人材紹介会社を活用した医師確保に取り組み、医療提供体制の充実を図る。	259,425			
施策の成果指標							
項目(測り方)		初期値	現状値	実施計画期間設定値	KPI		
荘内病院における患者サービスの満足度指数		84% (2017(平成29)年度)	82.7% (2019年度末見込)	% (2022年度)	94% (2028年度)		

項目	事業名	事業内容	R1事業費 (千円)	事業計画期間			
				R2	R3	R4	
3 学びと交流 ～歴史と伝統に育まれた優れた文化のもと、ふるさと鶴岡を愛する、いのち輝く人を育て、歴史や文化でつながる交流を拡げます～							
(1) 次代を担う人づくりの推進							
96	ア たくましさ・優しさ・賢さを育む学校教育の推進	小学校教育機器（パソコン）整備事業 中学校教育機器（パソコン）整備事業	多様な学習形態による児童生徒の情報活用能力を育成するため、高度情報化社会に対応した教育機器の整備を進める。	72,088			
97		外国語教育振興事業	外国語指導の充実を図るため、放課後の時間を活用し、希望生徒に対してALTによる英語表現力を指導する。	3,095			
98		教育相談・適応指導事業	専門的な知識を有する教育相談員を配置し、発達心理・知能検査などにより子どもの状態を把握することで、保護者や教師に適切な指導・助言を行う。	28,039			
99		特別支援教育充実事業	特別な支援を要する児童・生徒等への適切な支援のため、教職員の特別支援教育力の向上に資する教職員研修や、専門家チームによる巡回相談の実施など、特別支援教育推進体制を充実させる。	2,028			
100		いじめ対策等生徒指導推進事業	いじめ防止対策推進法に基づき、市条例の定めるところにより、鶴岡市いじめ問題対策連絡協議会を設置運営する。	690			
101	イ 豊かな教育資源の活用	「ふるさと鶴岡を愛する子ども」育成推進事業	地域と連携し、地域の人材を活用しながら、郷土の自然や歴史、文化、産業などについて積極的に学ぶとともに、「親子で楽しむ庄内論語」の活用や小学生スキー教室を行い、「ふるさと鶴岡」を愛する心を育む活動を実施する。	12,998			
102		教育指導事業 (新聞活用教育研究モデル事業)	子どもたちの思考力、判断力、表現力を育成するとともに郷土に対する関心を深めるため、新聞を教材として活用する。	291			
103	ウ 地域と協働する「チーム学校」の推進	チーム学校の推進支援事業★ (部活動指導員の配置)	部活動指導員の配置人数を増員(6名→11名)し、部活動を担当する教員の支援を強化するとともに、部活動の質的向上を図る。	4,701			
104		チーム学校の推進支援事業 (外国語教育充実支援事業)	新学習指導要領に対応し、小学校における英語教育を実施するため、児童の学習支援等を行う外国語サポーターを配置する。	11,628			
105		チーム学校の推進支援事業★ (学校教育支援充実事業)	発達障害やいじめ、不登校、虐待などによる不安等の課題を抱える児童生徒に対して学習支援等を行うため、学校教育支援員を増員配置(50名→55名)する。	85,909			
106		チーム学校の推進支援事業 (スクールカウンセラー、スクールソーシャルワーカー配置)	いじめ、不登校、虐待などによる不安等の課題を抱える児童生徒に対して保護者や教師が適切な対応を行えるよう、専門的な知識を有するスクールカウンセラーらによる指導・助言を行う。	4,542			
107	エ 適正な教育環境の整備	小学校教育活動充実推進事業 中学校教育活動充実推進事業 (スクールバス臨時運行)	小中学校の学校教育の充実を図るため、校外学習や部活動等で移動に使用するスクールバスを運行する。	21,038			

項目	事業名	事業内容	R1事業費 (千円)	事業計画期間		
				R2	R3	R4
108 エ 適正な教育環境の整備	小学校体育文化活動奨励事業 中学校体育文化活動奨励事業 ★	小中学校における体育文化活動を奨励するため、大会参加に係る費用に対し補助金を交付し保護者負担を軽減する。	19,050			
	小学校大規模改修事業 中学校大規模改修事業	老朽化が進んでいる小・中学校の改修工事等を行う。	208,194			
	小学校新営改良事業 中学校新営改良事業	学校施設の安全性及び学習環境の整備を図るため、施設の整備改修を行う。	45,000			
111 オ 高等教育機関の特長を生かした教育研究活動の充実と地域産業の発展を担う人材の育成	新産業創出地域基盤事業 (高校生バイオサミット in 鶴岡)	次代のバイオサイエンスやバイオ関連産業を担う人材育成・確保を図るため、全国の高校生が集う「高校生バイオサミット in 鶴岡」を開催する。	1,500			
	慶應義塾連携協定推進事業	慶應先端研の研究教育活動に対し、県と協調し引き続き支援する。	352,741			
	がんメタボローム研究推進事業	庄内地域産業振興センターが国立がん研究センター及び慶應先端研と連携して行うがんメタボローム研究活動を、県とともに支援する。	107,355			
	高等教育機関連携促進事業 (山形大学農学部・東北公益文科大学)	山形大学農学部が取り組む地域産学官連携や地域貢献を目的とした研究、東北公益文科大学が行う地域共創コーディネーター養成プログラム構築事業等を支援する。	3,620			
	地域内企業の高度化、企業活性化支援事業 (K-A R C 拠点化支援事業補助金)	研究開発拠点としてのさらなる基盤形成を図るため、鶴岡工業高等専門学校が先端研究産業支援センター内に開設したK-A R C (高専応用科学研究センター)の活動を支援する。	2,200			
	高等教育機関連携促進事業 (知の拠点庄内シンポジウムの開催)	市内4つの高等教育機関で構成された「知の拠点庄内ワークショップ委員会」が、連携の促進や研究成果の地域への情報発信を目的に開催するシンポジウムを支援する。	200			
	地域内企業の高度化、企業活性化支援事業 (鶴岡高専技術振興会事業補助金)	鶴岡工業高等専門学校と地域産業界の連携促進及び研究教育機能の充実を図るため、鶴岡高専技術振興会が行う産学連携事業等を支援する。	4,800			
118 カ 若者の地元回帰、地元就職の促進	奨学制度検討事業 ★	若者の地元回帰や地元就職を促すため、奨学金返還支援制度の創設に向けた検討を行うほか、小中学生の早い段階から地元企業を知り地元就職を考えるキャリア教育を実施する。	3,891			

施策の成果指標

項目（測り方）	初期値	現状値	実施計画期間設定値	KPI
全国学習状況調査における割合 ・自己肯定感を感じている子ども ・他社との協働や共生について考える子ども ・学んだことを日常に生かそうとする子ども	・78% ・43% ・82% (2017(平成29)年度)	・81% ・55% ・80% (2019年度末見込)	・ % ・ % ・ % (2022年度)	・84% ・57% ・87% (2028年度)
高等教育機関等から誕生したベンチャー企業の40歳未満の従業員数	162人 (2018(平成30)年度)	187人 (2019年度末見込)	人 (2022年度)	270人 (2028年度)

項目	事業名	事業内容	R1事業費 (千円)	事業計画期間			
				R2	R3	R4	
(2) 地域における人づくりの推進							
119	ア 市民の多様な学習活動の推進	致道ライブラリー運営事業 (市民のための夕学講座)	慶應丸の内シティキャンパスの定例講演会「慶應夕学サテライト」と生命科学講座を組み合わせた市民講座を実施する。	1,164			
120		鶴岡総合研究所運営事業	市民の高度な学習の場として、鶴岡致道大学を開催する。	3,114			
121		中央公民館市民学習促進事業	市民講座をはじめ女性センター及び青年スクール各種講座の開催、視聴覚学習や天文学習を推進する。	7,597			
122		地域学校協働活動推進事業	地域住民が幅広く教育活動に参画することで、子どもの社会性の向上及び地域の活性化を図る。	1,560			
123	オ 市民の読書活動の奨励・推進	図書館一般管理運営事業 ★ (図書館キャラクター誕生10周年記念図書利用カード製作)	鶴岡市出身の絵本作家による図書館キャラクターの誕生10周年記念として、キャラクターがデザインされた図書利用カードを製作する。	393			
124		読書奨励事業	子どもの読書活動のあり方や環境整備の方針を定めた「鶴岡市子ども読書活動推進計画」に基づき、様々な分野において子どもの興味を喚起し、本に親しんでもらうため、市内在住の作家等による講座を開催するほか、第一線で活躍している作家による公募作品（小説）の講評やトークショーなどからなる講座を開催するなど、市民の読書活動を推進する。	2,699			
125	カ 男女共同参画と互いに尊重し合う社会づくりの推進	男女共同参画推進事業	男女がともに家庭や地域、職場でその能力を一層発揮できるよう、推進イベント等を通して男女共同参画の啓発を図る。	954			

項目	事業名	事業内容	R1事業費 (千円)	事業計画期間		
				R2	R3	R4
126	カ 男女共同参画と互いに尊重し合う社会づくりの推進	男女共同参画推進事業 ★ (イクボス普及啓発事業)	310			
行政と企業が連携し、仕事と家庭生活の両立を応援する「イクボス」を市内事業所に普及啓発する。						
施策の成果指標						
項目 (測り方)		初期値	現状値	実施計画期間設定値	KPI	
生涯学習講座に参加した市民の満足度		84.5% (2017(平成29)年度)	85.6% (2019年度末見込)	% (2022年度)	90.0% (2028年度)	
家庭教育支援講座を実施した施設割合		46.8% (2017(平成29)年度)	46.5% (2019年度末見込)	% (2022年度)	70.0% (2028年度)	
市立図書館における子ども(15歳以下)一人あたりの年間児童図書の貸出冊数		9.5冊 (2017(平成29)年度)	10冊 (2019年度末見込)	冊 (2022年度)	14.0冊 (2028年度)	
市内の山形いきいき子育て応援企業 優秀企業・実践企業数		29社 (2018(平成30)年11月末時点)	37社 (2019年度末見込)	社 (2022年度)	86社 (2028年度)	

項目	事業名	事業内容	R1事業費 (千円)	事業計画期間		
				R2	R3	R4
(3)文化芸術の振興						
127	ア 市民の芸術活動の環境充実	芸術文化振興事業	19,195			
		芸術文化協会との共催による鶴岡市芸術祭や地域の文化祭の開催、芸術文化団体の支援により芸術文化の振興を図る。				
128		文化会館管理運営事業	183,619			
		文化会館を本市の芸術文化の拠点となるよう適切な管理運営を行う。開館時期の一過性の盛り上がりとすることなく、平成31年度も様々なジャンルの自主事業を積極的に行う。				
施策の成果指標						
項目 (測り方)		初期値	現状値	実施計画期間設定値	KPI	
文化芸術活動の参加者数		107,810人 (2017(平成29)年度)	153,275人 (2019年度末見込)	人 (2022年度)	195,980人 (2028年度)	

項目	事業名	事業内容	R1事業費 (千円)	事業計画期間												
				R2	R3	R4										
(4) 文化資源の保存・継承・活用																
129	ア 伝統文化と文化財の保存・継承・活用	民俗芸能等保存伝承事業	2,959													
130		歴史的建造物保存事業	16,946													
131		食文化創造都市推進事業 ★ (食文化を活用した地域間連携事業、和食文化学会フォーラム開催支援事業)	2,130													
132	ウ 歴史・伝統・文化を大切に誇りの持てる地域づくりの推進	城下町つるおかりブランディングプロジェクト ★	757													
133		松ヶ岡地域振興事業	9,867													
134		日本遺産魅力発信推進事業	9,480													
施策の成果指標																
<table border="1"> <thead> <tr> <th>項目 (測り方)</th> <th>初期値</th> <th>現状値</th> <th>実施計画期間設定値</th> <th>KPI</th> </tr> </thead> <tbody> <tr> <td>文化財施設入館者数</td> <td>916,000人 (2017(平成29)年)</td> <td>1,042,000人 (2019年度末見込)</td> <td>人 (2022年度)</td> <td>1,026,000人 (2028年度)</td> </tr> </tbody> </table>							項目 (測り方)	初期値	現状値	実施計画期間設定値	KPI	文化財施設入館者数	916,000人 (2017(平成29)年)	1,042,000人 (2019年度末見込)	人 (2022年度)	1,026,000人 (2028年度)
項目 (測り方)	初期値	現状値	実施計画期間設定値	KPI												
文化財施設入館者数	916,000人 (2017(平成29)年)	1,042,000人 (2019年度末見込)	人 (2022年度)	1,026,000人 (2028年度)												

項目	事業名	事業内容	R1事業費 (千円)	事業計画期間		
				R2	R3	R4
(5) 市民スポーツの振興						
135	ア 市民の健康・生涯スポーツの場の形成	総合型地域スポーツクラブ活動支援事業	3,857			
136	イ 地域の活力となる競技スポーツの振興	鶴岡ホストタウン推進事業	6,724			

項目	事業名	事業内容	R1事業費 (千円)	事業計画期間		
				R2	R3	R4
137	イ 地域の活力となる競技スポーツの振興 保健体育総務費 ★ (世界バドミントンU15推進協議会負担金)	本市初となる国際的バドミントン競技大会を実施する「世界バドミントンU15推進協議会」を支援する。	4,000			
138	ウ 充実したスポーツ施設の管理運営 屋内多目的運動施設整備事業	屋内多目的運動施設の整備に向けて実施設計を行う。	50,521			

施策の成果指標

項目（測り方）	初期値	現状値	実施計画期間設定値	KPI
「運動・スポーツに関するアンケート調査」における割合 ・成人週1日以上運動実施率 ・成人週3日以上運動実施率	・ 53.7% ・ 21.9% (2018(平成30)年)	・ 53.7% ・ 21.9% (2019年度末見込)	・ % ・ % (2022年度)	・ 65.0% ・ 30.0% (2028年度)

項目	事業名	事業内容	R1事業費 (千円)	事業計画期間		
				R2	R3	R4
(6) 学校給食の充実						
139	ア 豊かな食材や伝統的な食文化を生かした安全安心な給食の提供 学校給食センター管理運営事業 (地産地消促進事業)	山形県地産地消促進事業費補助金を活用し、地域の食材を使った給食を提供する。	4,955			
140	鶴岡産農産物消費拡大事業	地域農業を支える仕組みを作るとともに、つるおか大産業まつりでの農林水産物の消費拡大や学校給食の食材提供事業を展開する。	6,552			

施策の成果指標

項目（測り方）	初期値	現状値	実施計画期間設定値	KPI
学校給食に対する満足度 ・「給食がおいしい」と思う児童生徒の割合 ・給食を残さず食べる児童生徒の割合	・ 小学生75.2% ・ 中学生55.3% ・ 小学生77.5% ・ 中学生81.8% (2013~2014年参考値)	・ 小学生75.2% ・ 中学生55.3% ・ 小学生77.5% ・ 中学生81.8% (2019年度末見込)	・ 小学生 % ・ 中学生 % ・ 小学生 % ・ 中学生 % (2022年度)	・ 小学生80.2% ・ 中学生64.2% ・ 小学生82.0% ・ 中学生85.5% (2028年度)

項目	事業名	事業内容	R1事業費 (千円)	事業計画期間		
				R2	R3	R4
(7) 都市交流の推進						
141	ア 国内都市交流の推進	東京事務所各種活動事業	7,553			
142		国内都市提携事業	13,772			
143	イ ふるさと会の組織活性化	国内都市提携事業（ふるさと会支援）	2,663			
施策の成果指標						
項目（測り方）		初期値	現状値	実施計画期間設定値	KPI	
行政及び民間における相互交流件数		18件 (2018(平成30)年度)	19件 (2019年度末見込)	件 (2022年度)	25件 (2028年度)	

項目	事業名	事業内容	R1事業費 (千円)	事業計画期間		
				R2	R3	R4
(8) 国際化の推進						
144	ア 多文化共生のまちづくりの推進と国際化対応の充実	多文化共生推進事業★ (国際交流事業支援、在住外国人のサポート体制や受け入れ態勢の充実)	58,956			
145	イ 国際都市交流の推進	国際姉妹・友好都市交流事業 (ラフォア市訪問団派遣)	3,487			
146		ニューブランズウィック市交流推進事業	527			
147		食文化創造都市推進事業 (料理人派遣・交流事業、食文化研修プログラムの展開)	8,300			

施策の成果指標

項目（測り方）	初期値	現状値	実施計画期間設定値	KPI
外国語講座及び日本語講座受講者数	1,538人 (2017(平成29)年度)	1,550人 (2019年度末見込)	人 (2022年度)	1,661人 (2028年度)

項目	事業名	事業内容	R1事業費 (千円)	事業計画期間		
				R2	R3	R4
4 農・林・水産業 ～人が集い新しいことにチャレンジできる、魅力ある農山漁村を形成し、豊かな食文化を支える農林水産業の生産拡大と所得向上を実現します～						
(1) 農業を支える人材の育成・確保						
148	ア 担い手の育成・確保	農業者人材育成確保事業 ★ (域外からの新規参入者への支援)	域外からの新規就農者の育成・確保に向け、令和2年4月に開校する市立農業経営者育成学校「SEADS(シーズ)」について、施設をリノベーションするとともに、研修カリキュラムの作成や施設のPR、研修生の勧誘活動などを実施する。	26,474		
149		農業者人材育成確保事業 ★ (新規就農者への支援)	人材育成協定締結6者を中心に就農準備段階から就農、そして経営の安定化まで一体的に支援するため、農業次世代人材投資資金の活用をはじめ、オーダーメイド型補助金や奨学金制度の新設のほか、UIターン就農者向けの補助制度の拡充などを行う。	75,686		
150		地域定住農業者育成プロジェクト事業	山形大学農学部を中心に構成する地域定住農業者育成コンソーシアムの運営や、「食と農のビジネス塾」などの取組みに対して負担金を支出する。	3,618		
151	イ 雇用就農の受け皿となる企業的な経営体の育成	農業担い手づくり支援事業	安定した生産力や販売力、企業的な経営感覚を備えた経営体を育成するため、経営規模拡大や複合化に必要な農業用機械・施設の導入・整備に対して、国県補助事業の活用により支援する。	64,128		

施策の成果指標

項目（測り方）	初期値	現状値	実施計画期間設定値	KPI
新規就農者数	累計人数126人 (年平均25人)	累計人数127人 (年平均25.4人)	累計人数 人 (年平均 人)	累計人数450人 (年平均45人)
うち新規参入者数	累計人数35人 (年平均7人)	累計人数47人 (年平均9.4人)	累計人数 人 (年平均 人)	累計人数240人 (年平均24人)
	(2013~2017年度)	(2019年度末見込)	(2022年度)	(2019~2028年度)

項目	事業名	事業内容	R1事業費 (千円)	事業計画期間		
				R2	R3	R4
(2) 地域経済を支える農業生産の拡大						
152	ア 水田の収益性の向上	県営経営体育成基盤整備事業	11,526			
153	イ 産出額拡大に向けた園芸作物の生産拡大	水田畑地化基盤強化対策事業	10,935			
154		生産性向上土地基盤整備事業	1,950			
155		園芸産地つるおかプロジェクト事業★	36,572			
156		園芸作物生産拡大支援事業	4,159			
157		強い農業・担い手づくり総合支援事業	68,610			
158	ウ 循環型農業の振興	環境保全型農業直接支払事業	80,868			
159		GAP推進事業	123			
160		循環型農業拡大推進事業★	25,107			
161		循環型農業拡大推進事業★ (スマートテロワール負担金)	1,000			
162	エ 中山間地域・農村地域の活性化	中山間地域等直接支払交付金事業	254,188			
163		中山間集落モデル農林業実践事業	4,210			

項目	事業名	事業内容	R1事業費 (千円)	事業計画期間		
				R2	R3	R4
164	エ 中山間地域・農村地域の活性化	多面的機能支払活動支援事業	983,700			
165		鳥獣被害対策事業	15,560			

施策の成果指標

項目（測り方）	初期値	現状値	実施計画期間設定値	KPI
農業産出額 うち園芸作物（野菜・果実・花卉）	307億円 園芸作物140億円 (2016(平成28)年度)	312.8億円 園芸作物136.2億円 (2019年度末見込)	億円 園芸作物 億円 (2022年度)	400億円 園芸作物200億円 (2028年度)
有機米の作付面積	62ha (2017(平成29)年度)	65ha (2019年度末見込)	ha (2022年度)	100ha (2028年度)

項目	事業名	事業内容	R1事業費 (千円)	事業計画期間		
				R2	R3	R4
(3) 農産物の付加価値向上と販路拡大						
166	ア 農産物のブランド力の強化と販路拡大	農産物ブランド化推進事業	5,471			
167	イ 6次産業化、農商工観連携の推進と地産地消	農業6次産業化推進事業	34,459			
168		農商工観連携推進事業	6,139			

施策の成果指標

項目（測り方）	初期値	現状値	実施計画期間設定値	KPI
産直施設の販売額	11.4億円 (2016(平成28)年度)	10.8億円 (2019年度末見込)	億円 (2022年度)	15.0億円 (2028年度)

項目	事業名	事業内容	R1事業費 (千円)	事業計画期間		
				R2	R3	R4
(4) 効率的な木材生産と健全で豊かな森林づくり						
169	ア 木材生産の効率化の推進	森林経営管理事業 ★	36,584			
170		林道念珠関線開設関連事業	15,664			
171		作業道整備事業	11,840			
38	イ 豊かな森林資源の地域内循環の促進	間伐実施推進事業（再掲）	11,079			
172	ウ 森林教育と健全で豊かな森林づくりの推進	森林病虫害等防除事業	19,758			
173		森林環境教育推進事業	3,561			
174		健康・生涯スポーツ推進事業 (里山あるき実行委員会補助金、市民登山補助金、鶴岡ルディックウォーク実行委員会補助金)	2,407			
175		企業の森づくり推進事業	1,152			

施策の成果指標

項目（測り方）	初期値	現状値	実施計画期間設定値	KPI
木材生産量（民有林）	29,934m ³ (2017(平成29)年度)	31,831m ³ (2019年度末見込)	m ³ (2022年度)	60,000m ³ (2028年度)

項目	事業名	事業内容	R1事業費 (千円)	事業計画期間		
				R2	R3	R4
(5) 水産物の安定供給と漁村の活性化						
176	ア 担い手の育成・確保と漁業の生産基盤の維持	漁港管理事業	47,611			
177		漁港施設長寿命化事業 ★	10,000			
178		担い手育成事業（水産）	1,140			
179	イ ブランド化と安定供給による市場評価の向上	庄内浜産魚介類地産地消推進事業支援事業	1,795			
180		鶴岡水産物付加価値向上プロジェクト事業 ★	1,700			
181		庄内浜水産物消費拡大推進事業	360			

施策の成果指標

項目（測り方）	初期値	現状値	実施計画期間設定値	KPI
・生産額 ・魚価	・14.0億円 ・493円/kg (2015～2017年度平均)	・12.0億円 ・510円/kg (2019年度末見込)	・ 億円 ・ 円/kg (2022年度)	・17.0億円 ・590円/kg (2028年度)

項目	事業名	事業内容	R1事業費 (千円)	事業計画期間		
				R2	R3	R4
5 商工と観光 ～市民の暮らしを潤す力強い産業を振興し、人材を育てながら、国内外との交流を活性化させ、多くの人を惹きつける地域をつくります～						
(1)意欲を喚起し市民の暮らしを支えるはたらく場の確保・振興						
117	ア 企業の成長力強化	地域内企業の高度化、企業活性化支援事業 (再掲) (鶴岡高専技術振興会事業補助金)	鶴岡高専技術振興会が行う産学連携による新技術の創出や技術の高度化に向けた取組を支援する。	4,800		
115		地域内企業の高度化、企業活性化支援事業 (再掲) (K-A R C拠点化支援事業補助金)	研究開発拠点としてのさらなる基盤形成を図るため、鶴岡工業高等専門学校が先端研究産業支援センター内に開設したK-A R C (高専応用科学研究センター)の活動を支援する。	2,200		
182	イ 企業・事業所の立地並びに投資促進	企業立地促進事業 ★	企業の立地誘導や設備投資を促進するため、償却資産に係る固定資産税相当額の全部又は一部を支援するほか、市内への本社機能の移転又は支店等の開設・強化などを行う企業を対象に支援する。また、市内工業団地への立地を促進するため、用地取得費用を支援する。	769,893		
183		企業立地促進事業 ★ (新産業集積用地調査業務委託料)	次なる産業集積用地開発の検討を進めるため、適地調査の実施及び開発手法に関する情報収集業務を委託する。	5,000		
184		工業一般振興事業 (企業懇談会の実施)	首都圏等の企業と懇談会を開催し、企業動向の情報収集を行い、市内工業団地への企業立地と地元企業との取引拡大を図る。	1,229		
185		工業団地管理運営事業 (中央工業団地水道施設購入)	中央工業団地における工業用水の需要増に対応するため、供給能力の増強を図る。	80,000		
186		金融対策事業 ★	中小企業に対して事業資金を迅速かつ円滑に融資するとともに、金利負担等の軽減を行うことで経営の安定と健全な発展を図る。	1,484,499		
187		金融対策事業 ★ (山形県信用保証協会保証料補給金)	新規創業や国等から計画認定を受けた中小企業が事業に必要な資金調達を行う際、県及び山形県信用保証協会と連携して信用保証料を負担し利用者負担の更なる軽減を図る。	41,548		
188	ウ 優れた地域資源を生かした産業の振興	地域内企業の高度化、企業活性化支援事業 (中小企業ものづくり振興事業補助金)	市内の中小企業等が行う新製品開発や販路開拓、技術力向上などの取組に支援するとともに、ユネスコ食文化創造都市のブランドを最大限に活用し、中小企業等が取り組む農林水産物の一次加工事業等を支援する。	5,000		
189		地域内企業の高度化、企業活性化支援事業 (地域資源活用研究開発支援事業補助金)	シルク産業及び産地の自立化を図るため、キビソを活用した新製品の開発やブランド化を促進し、デザイン・品質・販売手法等における競争力を高める取組を支援する。	8,500		
190		羽越しな布振興事業	羽越しな布の産業振興を図るため、後継者の確保・育成、需要開拓、意匠開発等を支援する。	361		

項目	事業名	事業内容	R1事業費 (千円)	事業計画期間			
				R2	R3	R4	
191	エ 地域の企業活動の支援と地域内循環型経済の推進	地域内企業の高度化、企業活性化支援事業 (経営サポート事業補助金)	庄内産業振興センターが実施する起業家育成や企業連携、生産現場改善アドバイス等の経営サポート事業を支援する。	13,450			
施策の成果指標							
項目（測り方）		初期値	現状値	実施計画期間設定値	KPI		
従事者一人あたりの商工業等生産額		696万円/人 (2015(平成27)年度)	818万円/人 (2019年度末見込)	万円/人 (2022年度)	825万円/人 (2028年度)		

項目	事業名	事業内容	R1事業費 (千円)	事業計画期間			
				R2	R3	R4	
(2) 明るく元気な地域の活力の源となるまちの賑わいの創出							
192	ア 中心市街地における多様な商業・サービス機能の立地促進	商店街振興対策事業 (鶴岡TMO事業補助金)	賑わいの創出を図るため、中心商店街や各種団体等が連携する各種イベントやセミナーを支援する。	6,000			
193		商店街振興対策事業 ★ (FOODEVER情報発信業務委託料)	「鶴岡市食文化市場FOODEVER」の魅力向上及び利用促進を図るため、館内イベント等を企画・実施する。	3,000			
194		商店街振興対策事業 ★ (駅前にぎわいづくり支援事業補助金、銀座にぎわいづくり支援事業補助金)	「鶴岡市食文化市場FOODEVER」、「まちづくりスタジオ鶴岡D a d a」で実施するまちづくり・にぎわいづくりイベントを支援する。	800			
195	イ 地域に根ざした魅力ある商店・商店街づくり	商店街振興対策事業 ★ (空き店舗解消リフォーム補助金)	事業者が創業や事業継承に伴って行う空き店舗等のリフォームに対して支援する。	5,000			

施策の成果指標

項目（測り方）	初期値	現状値	実施計画期間設定値	KPI
中心商店街における自転車歩行者数 （休日・平日の平均）	3,843人 （2017（平成29）年度）	3,923人 （2019年度末見込）	人 （2022年度）	4,281人 （2028年度）
中心商店街における空き店舗率	8.3% （2017（平成29）年度）	9.1% （2019年度末見込）	% （2022年度）	4.5% （2028年度）

項目	事業名	事業内容	R1事業費 （千円）	事業計画期間			
				R2	R3	R4	
(3) 本市の産業を支え発展に導くはたらく人の確保・育成							
196	ア 若者の地元就職の促進と職業意識・能力形成	労働福祉対策事業 （鶴岡ワークサポートルームの設置）	鶴岡ワークサポートルームを設置して、就業支援員による相談・あっせん、求人先の開拓、無料職業紹介等を行い、若者の就業を支援する。	176			
197		労働福祉対策事業 （正社員化促進事業奨励金）	50歳未満の市内に在住・勤務する非正規雇用労働者を正社員に転換し、6か月間継続雇用した場合に奨励金を支給する。	6,000			
198		地元出身学生等回帰促進事業 ★	進学・就職のために本市を離れる若者の地元回帰の意向を把握するとともに、地域外学生の市内中小企業への就職活動に要する経費の補助や、市内事業所向けに採用力の向上に関するセミナーを開催し、Uターン就職の促進を図る。	8,757			
199		外国人技能実習生支援事業 ★	外国人労働者に対する住民サービスの向上と受入環境の充実を図るため、外国人材の活用に関する企業支援や外国人労働者の生活支援を行う。	400			
200		事務局管理運営事業 （山形県若者定着支援基金出資金）	大学等を卒業した若者の県内回帰・定着を促進するため、県と市が協調して奨学金返還を支援するための基金を造成する。	9,360			
201		食文化創造都市推進事業 ★ （料理人体験・就業型インターンシップ事業、料理人等高度化支援事業）	市内飲食店等と協力し、料理人の雇用の創出につなげる機会としてインターンシップ事業を展開し、料理人の獲得に繋げるとともに、技術向上を図るため若手料理人の自己研修等に支援する。	2,390			
202	イ 起業・創業環境の充実	ビジネスプランコンテスト全国公募事業	本市における創業・起業の拡大を図るため、地域金融機関等と共同し、地域資源や技術等を活用して展開するビジネスプランを全国から募る事業を支援する。平成31年度は、平成30年度応募案件の具体化を図る創業者に対する相談支援のほか、2020年度開催に向けた案件発掘に対する取組を支援する。	500			

項目	事業名	事業内容	R1事業費 (千円)	事業計画期間		
				R2	R3	R4
203	エ 産業人材の育成と職業技術・技能の継承	産業人材育成支援事業	11,219			
204	食文化創造都市推進事業 ★ (料理人コンペティション開催事業、料理人育成事業)	庄内産業振興センターを活用した職業能力開発等講座を開催するとともに、地域企業における自発的な業務改善活動の取組を支援する。 料理人の人材育成・発掘を目的に、市内飲食店に従事する若手料理人による競技会を開催するほか、料理人育成講座やフィールドスタディ等を開催する。		1,500		
施策の成果指標						
項目（測り方）		初期値	現状値	実施計画期間設定値	KPI	
新規高等学校卒業生就職者のうち市内就職者の割合		45.0% (2018(平成30)年3月卒)	50.6% (2019年度末見込)	% (2022年度)	66.7% (2029年3月卒)	

項目	事業名	事業内容	R1事業費 (千円)	事業計画期間		
				R2	R3	R4
(4) 高度な研究教育による新産業創出と起業家育成						
205	ア 高等教育機関、研究機関の研究成果・新技術を核とする新しい産業の振興	新産業創出地域基盤事業 ★	12,974			
206	先端研究産業支援センター管理運営事業	慶應先端研の高度な研究機能・成果を生かした地元企業との共同研究及び新産業の開拓を進めるほか、慶應先端研と連携した各種事業、バイオ産業の集積に向けた取組を進める。 (主なプロジェクト等) ・サイエンスパーク拡張及び土地利用の調査検討 ・鶴岡みらい健康調査 ・鶴岡漢方プロジェクト ・高校生バイオサミットin鶴岡 等		185,293		

施策の成果指標

項目（測り方）	初期値	現状値	実施計画期間設定値	KPI
高等教育機関・研究機関の研究成果などから誕生した本社を鶴岡市に置くベンチャー企業（従業員4名以上）の数（累計）	5社 (2018(平成30)年度)	5社 (2019年度末見込)	社 (2022年度)	9社 (2028年度)
上記ベンチャー企業の40歳未満の従業員（役員（非常勤を除く）及び正社員）数	162人 (2018(平成30)年度)	187人 (2019年度末見込)	人 (2022年度)	270人 (2028年度)

項目	事業名	事業内容	R1事業費 (千円)	事業計画期間			
				R2	R3	R4	
(5) 鶴岡ならではの観光の振興							
207	ア 観光戦略・マーケティングなどに基づく観光振興	鶴岡DMO支援事業 ★	鶴岡市観光連盟を法人化するとともに、DMO認定に必要な観光戦略、マーケティング、情報発信、旅行商品開発等の取組を支援する。	39,184			
208		鶴岡観光地域づくり推進事業 ★ (新潟県・庄内DC観光プロモーション補助金)	鶴岡市観光連盟・鶴岡DMO（仮称）が実施する新潟県・庄内DC観光プロモーション事業等に支援し、鶴岡の魅力の一層の発信と誘客の拡大を図る。	10,220			
209		鶴岡観光地域づくり推進事業 (新潟県・庄内DC負担金)	新潟県・庄内エリア デスティネーションキャンペーン推進協議会が行う情報発信等の事業費を負担する。	3,547			
210		鶴岡観光地域づくり推進事業 ★ (観光誘客促進事業補助金)	鶴岡市観光連盟・鶴岡DMO（仮称）が実施する観光ライトアップ事業や観光二次交通運行事業に支援する。	15,149			
211	イ 地域活性化につながる観光振興	観光一般事業 (鶴岡市街地観光活性化補助金)	鶴岡観光協会が実施する鶴岡桜まつり等の市街地観光事業、鶴岡市観光ガイド協議会が実施する観光ガイド事業を支援する。	3,500			
212		農商工観連携推進事業 (鶴岡ツーリズム推進事業)	農山漁村地域の滞在に加え、歴史や食文化など鶴岡独自の資源を生かした観光サービス「鶴岡ツーリズム」の推進に向けて、つるおか農商工観連携総合推進協議会が行う取組を支援する。	3,212			
213		観光一般事業・国際観光推進事業 (観光案内所等の運営)	市内にある観光案内所等において、観光案内や、交通機関・宿泊施設の案内など各種情報の提供、レンタサイクルなど、観光客へサービスを実施する。 また、駅前の観光案内所では、英語対応スタッフを配置し、インバウンド観光のさらなる推進を図る。	12,338			

項目	事業名	事業内容	R1事業費 (千円)	事業計画期間		
				R2	R3	R4
214	イ 地域活性化につながる観光振興	食文化創造都市推進事業 ★ (食文化研修プログラム受入体制構築、食文化国際事業推進員の活用、地域通訳人材の育成)	9,586			
215	ウ 訪れたい、住みたい観光地域づくりの推進	まつり振興事業 天神祭をはじめ各地域の伝統や地域資源を生かしたまつりや、夏のお祭りウィーク、赤川花火大会等の開催を支援し、集客交流を促進する。	36,418			
216		観光一般事業 (温泉街の魅力向上事業等に対する補助金)	1,329			
217	エ 加茂水族館や博物館などを中核とした交流人口の拡大	加茂水族館管理運営事業 ★ 加茂水族館を海洋展示学習施設として活用し本市の中核的観光施設として運営するほか、2024年の10周年リニューアルに向け、振興基本計画を策定する。	68,695			
218	オ 国際観光都市の実現をめざしたインバウンド誘客と認知度の向上	国際観光推進事業 インバウンド観光の推進を図るため、外国語パンフレットの作成や近隣自治体と連携した海外旅行エージェント招聘事業等への支援、新潟市と連携した観光プロモーション、外国人対応スタッフを常駐させた認定外国人観光案内所の運営のほか国際交流員を配置し情報発信力をさらに強化する。	10,316			

施策の成果指標

項目(測り方)	初期値	現状値	実施計画期間設定値	KPI
観光入込客数	631万人 (2017(平成29)年度)	611万人 (2019年度末見込)	万人 (2022年度)	790万人 (2028年度)
外国人延べ宿泊者数	13,000人 (2017(平成29)年度)	1万1千人 (2019年度末見込)	人 (2022年度)	60,000人 (2028年度)

項目	事業名	事業内容	R1事業費 (千円)	事業計画期間		
				R2	R3	R4
6 社会の基盤 ～自然と都市が調和したコンパクトシティの形成を進め、交通や情報ネットワークの充実により市域内外の交流を促進しながら、誰もが安全で快適に暮らせるまちをつくります～						
(1) 快適な都市環境の形成						
219	ア コンパクトな市街地形成と地域とのネットワークの構築	鶴岡市茅原北土地区画整理事業 土地区画整理事業費補助金等により、国・県と協調して組合施行事業を支援する。また、市の単独事業として、鶴岡駅茅原線交差点改良工事や排水路改修工事等を行う。	87,046			

項目	事業名	事業内容	R1事業費 (千円)	事業計画期間		
				R2	R3	R4
220	イ 賑わいのある中心市街地の形成	鶴岡まちづくりブランディング事業	126,782			
221	ウ 歴史や伝統・文化を大切に誇りをもてる地域づくりの推進	鶴岡市歴史的風致維持向上計画事業	53,384			
222	オ 多様な機能を有する公園・緑地の整備と保全	街区公園整備事業 (公園内公衆用トイレ整備工事費)	40,000			
223		都市公園等新営改良事業 (都市公園・農村公園等施設改良事業)	6,370			
施策の成果指標						
項目(測り方)		初期値	現状値	実施計画期間設定値	KPI	
中心市街地居住人口の市内総人口に占める割合		5.4% (2017(平成29)年度)	5.432% (2019年度末見込)	% (2022年度)	5.6% (2028年度)	

項目	事業名	事業内容	R1事業費 (千円)	事業計画期間		
				R2	R3	R4
(2) 交流・連携の推進と基盤の整備						
224	ア 東北日本海沿岸地域などとの連携と交流の推進	高速自動車道建設事業対策業務	1,945			
225	イ 高速交通ネットワークの充実	日沿道新潟県境区間IC周辺休憩施設整備事業	5,390			
226	エ 幹線道路網の整備	道路公共事業	602,158			

項目	事業名	事業内容	R1事業費 (千円)	事業計画期間		
				R2	R3	R4
227	オ 安全・安心な市道整備と管理	都市計画道路山王町本町線整備事業	187,206		→	
228		橋梁新設改良事業	348,722			→
229		除雪対策事業	639,210			→
230	カ 公共交通ネットワークの形成	交通輸送対策事業	196,886			→
231	キ 港湾の利活用と魅力の創出	港湾管理業務	593			→

施策の成果指標

項目（測り方）	初期値	現状値	実施計画期間設定値	KPI
日本海沿岸自動車道 鶴岡西IC利用台数（台/日）	7,225台 (2015(平成27)年度)	7,225台 (2019年度末見込)	台 (2022年度)	11,300台 (2028年度)
平成29年度を100とした場合の路線バスなど利用者指数	100 (2017(平成29)年度)	97 (2019年度末見込)	(2022年度)	103 (2028年度)

項目	事業名	事業内容	R1事業費 (千円)	事業計画期間		
				R2	R3	R4
(3) 安全・安心な生活基盤の整備						
232	ア 安心に暮らせる住環境づくりの推進	市営住宅維持管理費	49,852			→
233		市営住宅新営改良事業	38,400			→
234		空き家有効活用支援事業 (空き家利活用コーディネート推進事業)	2,600			→

項目	事業名	事業内容	R1事業費 (千円)	事業計画期間		
				R2	R3	R4
235	ア 安心して暮らせる住環境づくりの推進	空き家有効活用支援事業 (中心市街地居住促進事業)	14,295			
236	イ 住宅・建築物の耐震化の向上	木造住宅耐震化等促進事業	2,031			
237		地域住宅活性化事業 (地域住宅リフォーム支援事業補助金のうち耐震リフォーム助成)	3,000			
238	エ 安全な水の安定供給	水道施設改良事業	706,101			
239	オ 下水道事業の健全経営と効率的な運営	公共下水道・集落排水・浄化槽事業 (管渠、ポンプ場、処理場等)	2,860,770			
240	カ 雨水対策の推進	公共下水道事業 (雨水費)	539,100			

施策の成果指標

項目(測り方)	初期値	現状値	実施計画期間設定値	KPI
住宅確保要配慮者専用住宅登録戸数(累計)	24戸 (2018(平成30)年度)	34戸 (2019年度末見込)	戸 (2022年度)	70戸 (2018~2028年度累計)
経年化(老朽)水道管路更新延長	830m (2017(平成29)年度)	2,005m (2019年度末見込)	m (2022年度)	6,380m (2028年度)

項目	事業名	事業内容	R1事業費 (千円)	事業計画期間		
				R2	R3	R4
(4) 計画的な治水強化と市土の保全						
241	ア 河川の整備と良好な維持管理	河川維持事業	24,031			

施策の成果指標

項目（測り方）	初期値	現状値	実施計画期間設定値	KPI
河川の増水による家屋被害件数	67棟 (2018(平成30)年10月時点)	0棟 (2019年度末見込)	棟 (2022年度)	0棟 (2028年度)
河川愛護団体（海岸含む）活動団体数	58団体 (2018(平成30)年度)	56団体 (2019年度末見込)	団体 (2022年度)	65団体 (2028年度)

項目	事業名	事業内容	R1事業費 (千円)	事業計画期間																	
				R2	R3	R4															
7 地域の振興 ～各地域固有の特性や地域資源を最大限に生かし、地域住民が誇りと愛着を持ち、安心して暮らし続けることができる地域づくりを行います～																					
(1) 鶴岡地域																					
242	(1) 鶴岡地域	地域まちづくり未来事業（鶴岡）★ 鶴岡地域の広域コミュニティ組織が実施する地域活性化プロジェクトに対し、公募を行い支援する。	30,226	→																	
施策の成果指標																					
<table border="1"> <thead> <tr> <th>項目（測り方）</th> <th>初期値</th> <th>現状値</th> <th>実施計画期間設定値</th> <th>KPI</th> </tr> </thead> <tbody> <tr> <td>地域ビジョン策定件数（累計）※鶴岡市全体分</td> <td>4件 (2018(平成30)年度)</td> <td>8件 (2019年度末見込)</td> <td>件 (2022年度)</td> <td>20件 (2028年度)</td> </tr> <tr> <td>人材育成の取組を通じて新たに実施される地域づくりのプロジェクト件数（累計）</td> <td>12件 (2018(平成30)年度)</td> <td>26件 (2019年度末見込)</td> <td>件 (2022年度)</td> <td>88件 (2028年度)</td> </tr> </tbody> </table>							項目（測り方）	初期値	現状値	実施計画期間設定値	KPI	地域ビジョン策定件数（累計）※鶴岡市全体分	4件 (2018(平成30)年度)	8件 (2019年度末見込)	件 (2022年度)	20件 (2028年度)	人材育成の取組を通じて新たに実施される地域づくりのプロジェクト件数（累計）	12件 (2018(平成30)年度)	26件 (2019年度末見込)	件 (2022年度)	88件 (2028年度)
項目（測り方）	初期値	現状値	実施計画期間設定値	KPI																	
地域ビジョン策定件数（累計）※鶴岡市全体分	4件 (2018(平成30)年度)	8件 (2019年度末見込)	件 (2022年度)	20件 (2028年度)																	
人材育成の取組を通じて新たに実施される地域づくりのプロジェクト件数（累計）	12件 (2018(平成30)年度)	26件 (2019年度末見込)	件 (2022年度)	88件 (2028年度)																	

項目	事業名	事業内容	R1事業費 (千円)	事業計画期間		
				R2	R3	R4
(2) 藤島地域						
243	(2) 藤島地域	1. 豊かな田園文化の継承と水田農業革命の実現 19,823千円 <ul style="list-style-type: none"> ・人と環境にやさしい農業の推進 ・地域の有機農産物のエンジニア育成と有機農業への支援 ・藤島エコタウンセンターの老朽化設備の改修 ・首都圏の学生等による地域内外での藤島産農産物の販売拡大のための調査委託 ・庄内農業高等学校と地域、関係団体等が取り組む地域連携事業への支援 等 	19,823	→		

項目	事業名	事業内容	R1事業費 (千円)	事業計画期間		
				R2	R3	R4
	地域まちづくり未来事業（藤島）★	<p>2. 歴史と文化、交流が彩るふじのまちづくりの推進 39,483千円</p> <ul style="list-style-type: none"> ・オープンカフェ用デッキや子ども向け設備等による公園環境の整備 ・公園内のふじ棚のライトアップやイルミネーションの設置等による魅力づくり ・「Hisu花」活用ワークショップや子供向けイベントの開催 ・東田川文化記念館を拠点とした魅力発信と交流拡大につながる施設再整備 ・市内各地の伝統芸能が一堂に会する鶴岡伝統芸能祭開催への支援 等 <p>3. 暮らしやすい“藤島”を実感できる生活基盤の再構築 1,681千円</p> <ul style="list-style-type: none"> ・長沼・八栄島地区地域における地域公共交通導入に向けた調査 ・各小学校区内における宅地供給支援の取組 ・藤島ふれあいセンターの利活用策や運営手法の検討 	39,483			
			1,681			

施策の成果指標

項目（測り方）	初期値	現状値	実施計画期間設定値	KPI
農業収入1,000万円以上の経営体割合	16.4% (2017(平成29)年度)	14.9% (2019年度末見込)	% (2022年度)	30.0% (2028年度)
ふじ（藤）関連イベント・施設入込数	21,615人 (2017(平成29)年度)	39,100人 (2019年度末見込)	人 (2022年度)	36,800人 (2028年度)
藤島地域の年間人口減少率	△1.9% (2017(平成29)年度)	△1.7% (2019年度末見込)	△ % (2022年度)	△1.5% (2028年度)

項目	事業名	事業内容	R1事業費 (千円)	事業計画期間		
				R2	R3	R4
(3) 羽黒地域						
244	(3) 羽黒地域	地域まちづくり未来事業（羽黒）★				
		<p>1. 人を惹きつけ魅力あふれる観光の推進 50,315千円</p> <ul style="list-style-type: none"> ・手向地域固有の歴史的な景観などを生かしたまちづくりの推進 ・いでは文化記念館の誘客促進に向けた施設改修・駐車場整備、コインロッカー整備支援 ・観光振興に資する羽黒山随神門前公衆トイレ改修 ・羽黒山石段マラソン全国大会開催への支援 ・住民主体の賑わい創出に向けた蝦夷館公園の施設改修とイベント開催への支援 ・出羽三山の精進料理の魅力を発信する取組への支援 ・松ヶ岡地域振興ビジョンに基づく地域活性化に向けた取組への支援 ・映画ロケ誘致や映画を活用した誘客事業拡大に向けた取組への支援 ・月山高原エリア活性化を図るためのフラワーロードづくり等への支援 ・出羽三山に特化したスマホアプリの制作等への支援 等 <p>2. 地域の特徴を生かし価値を高める農業の推進 1,084千円</p> <ul style="list-style-type: none"> ・月山高原ハーモニーパークふれあいハウスへの誘客を図るための施設改修等 ・アスパラガスの生産拡大に向けた取組への支援 	50,315			
			1,084			

施策の成果指標

項目（測り方）	初期値	現状値	実施計画期間設定値	KPI
月山・羽黒山の観光入込客数	737,200人 (2017(平成29)年度)	767,000人 (2019年度末見込)	人 (2022年度)	800,000人 (2028年度)
・堆肥散布量（羽黒町堆肥利用組合） ・JAアスパラ部会（羽黒地域）の販売額	・1,757 t ・4,000万円 (2017(平成29)年度)	・1,789 t ・1,956万円 (2019年度末見込)	・ t ・ 万円 (2022年度)	・1,810 t ・1億2,000万円 (2028年度)
地域活動センター利用者数（4地区合計）	41,842人 (2017(平成29)年度)	39,000人 (2019年度末見込)	人 (2022年度)	41,900人 (2028年度)

項目	事業名	事業内容	R1事業費 (千円)	事業計画期間		
				R2	R3	R4
(4) 榊引地域						
245	(4) 榊引地域	地域まちづくり未来事業 (榊引) ★				
		1. 果樹産地の特色を生かしたフルーツの里づくり 4,745千円 <ul style="list-style-type: none"> ・くしびきフルーツ振興プロジェクト事業による担い手育成のための研修機能等を有する果樹園整備の検討 ・フルーツの里としてのブランド化と担い手育成・6次産業化の推進に対する支援 	4,745			
		2. 農業自然体験に着目した都市農村交流の推進 6,469千円 <ul style="list-style-type: none"> ・たらのきだ이스キー場とほのかたらのきだいの機能見直しによる通年型自然体験施設再整備に向けた検討 ・JA青年部が行う都市農村交流と農産物の販路拡大に向けた事業への支援 ・交流人口拡大に向けた農家民宿支援 	6,469			
		3. 地域を超えて連携する広域観光圏の形成 660千円 <ul style="list-style-type: none"> ・市南部地域の観光基盤強化のための観光商品の開発提供と二次交通網システムの整備 	660			
		4. 黒川能など貴重な歴史文化の継承と活用推進 5,758千円 <ul style="list-style-type: none"> ・大学の能楽研究会等の合宿や練習会の誘致による交流事業への支援 ・黒川能の保存伝承研究会の開催や後継者育成への支援、記録保存伝承活動 ・榊引綴れ織り文化の保存を図るための調査、情報発信等 	5,758			
		5. コミュニティの活性化と安全安心な地域づくりの推進 4,282千円 <ul style="list-style-type: none"> ・郷土出身石造彫刻家「富樫実」氏の作品・思想を紹介する事業に向けた検討 ・水焰の能と連日開催するくしびき夏祭への支援 ・地域内の若者によるまちづくりワークショップ等の開催 ・住民協働による植栽活動で榊引らしい住みよい生活環境を構築する取組への支援 ・新たな公共交通システムの構築 等 	4,282			

施策の成果指標

項目（測り方）	初期値	現状値	実施計画期間設定値	KPI
果樹販売額（JA庄内たがわ榎引支所、産直施設）	318,759千円 (2016(平成28)年度)	319,000千円 (2019年度末見込)	千円 (2022年度)	330,000千円 (2028年度)
榎引地域観光果樹園観光入込客数	18,258人 (2017(平成29)年度)	13,400人 (2019年度末見込)	人 (2022年度)	24,000人 (2028年度)
榎引地域の年間観光入込客数(関連施設利用者総数)	748千人 (2017(平成29)年度)	678千人 (2019年度末見込)	千人 (2022年度)	1,004千人 (2028年度)
単位自治組織の地域ビジョン策定数(全21組織・累計)	1組織 (2018(平成30)年度)	1組織 (2019年度末見込)	組織 (2022年度)	10組織 (2028年度)

項目	事業名	事業内容	R1事業費 (千円)	事業計画期間		
				R2	R3	R4
(5) 朝日地域						
246	(5) 朝日地域	地域まちづくり未来事業（朝日）★				
		1. 中山間地域における定住環境の支援 17,514千円 ・高等学校等生徒通学費に対する支援 ・地域主体により実施する集落内移動支援サービス実証実験への支援 ・タイ国「子どもの村学園」派遣事業への支援 ・地域主体により実施する要支援者の玄関前除雪への支援 ・大鳥自然の家の自然教育プログラムの開発と玄関のバリアフリー化改修 等 2. 森林資源、自然環境などを活用し、中山間地に特化した農林業の振興 7,243千円 ・産直・バス待合所・観光インフォメーション機能を併せ持つ産業振興複合施設の整備検討への支援 ・山ぶどうを活用した月山ワインや中山間地の農産物などの販路拡大に向けた取組への支援 ・伝統料理継承を目的に今は見られなくなった催事等の料理を再現する取組への支援 ・山菜栽培の拡大をはかる取組への支援 等	17,514			
			7,243			

項目	事業名	事業内容	R1事業費 (千円)	事業計画期間		
				R2	R3	R4
	地域まちづくり未来事業（朝日）★	3. 自然、文化、風土など、地域資源を活用した観光の振興 32,142千円 <ul style="list-style-type: none"> 登山・観光シーズン中の来訪客のためのバス運行の試験実施 湯殿山スキー場における今後の運営・整備方針の検討と第1・第3ロマンスリフトの改修 食と六十里越街道トレッキングを組み合わせたイベント等開催への支援 溪流釣りを目的とした入込客増に向けて赤川漁協が行うヒメマス稚魚の放流に対する支援 等 	32,142			

施策の成果指標

項目（測り方）	初期値	現状値	実施計画期間設定値	KPI
転出による世帯減少率	△2.3% (2017(平成29)年度)	△2.8% (2019年度末見込)	△ % (2022年度)	△1.5% (2028年度)
地域内経営耕地面積の確保	843ha (2015(平成27)年度)	843ha (2019年度末見込)	ha (2022年度)	820ha以上 (2028年度)
朝日地域への観光入込客数	526千人 (2017(平成29)年度)	526千人 (2019年度末見込)	千人 (2022年度)	530千人 (2028年度)

項目	事業名	事業内容	R1事業費 (千円)	事業計画期間		
				R2	R3	R4
(6) 温海地域						
247	(6) 温海地域	地域まちづくり未来事業（温海）★				
		1. あつみ温泉の魅力の向上と賑わいの創出 20,350千円 <ul style="list-style-type: none"> 観光団体が実施する朝市広場の有効活用・賑わいづくり事業への支援 あつみ温泉ばら園のリニューアルに向けた実施設計 「せせらぎの能」や地域の伝統芸能を紹介するイベント開催への支援 等 	20,350			
		2. 日沿道延伸を生かした鼠ヶ関周辺地域の活性化 200千円 <ul style="list-style-type: none"> はなさき路周辺エリアの整備計画策定に向けたワークショップの開催 	200			

項目	事業名	事業内容	R1事業費 (千円)	事業計画期間		
				R2	R3	R4
	地域まちづくり未来事業（温海）★	3. 自然・歴史・文化を生かした交流人口、関係人口の拡大 3,354千円 ・教育旅行受入をはじめとする体験型観光の推進に係る取組への支援 ・関係人口を受入れ活用できる体制づくりに向けた検討と講演会の開催等 ・関川地域の地域活性化イベントへの支援 4. 農林水産資源のブランド化 4,095千円 ・しなの木の花を活用した取組への支援 ・焼畑あつみかぶと越沢三角そばのブランド力向上や安定生産体制の構築に向けた取組への支援 ・産直組織活動基盤強化を図るため、複数ある産直組織の一本化に向けた検討 等 5. 次代を見据えた自治会機能とコミュニティ機能の強化 337千円 ・ICT活用の情報伝達手段や生活支援の仕組み構築に向けた調査研究 6. 海・山・自然豊かに暮らし続けられる環境整備 12,615千円 ・住民ニーズに合致した新たな交通手段の導入に向けた検討 ・高等学校等生徒通学費に対する支援 ・遊休資産等利活用に向けた検討と民間ノウハウ活用に向けた調査研究	3,354			
			4,095			
			337			
			12,615			

施策の成果指標

項目（測り方）	初期値	現状値	実施計画期間設定値	KPI
あつみ温泉及び鼠ヶ関地区内観光施設の観光入込客数（道の駅含む）	478千人 (2017(平成29)年度)	458千人 (2019年度末見込)	千人 (2022年度)	820千人 (2028年度)
教育旅行受入れ学校数	2校（日帰り） (2017(平成29)年度)	2校 (宿泊1校, 日帰り1校) (2019年度末見込)	校 (宿泊1校, 日帰り1校) (2022年度)	12校 (宿泊6校, 日帰り6校) (2028年度)
・越沢三角そばの栽培面積 ・焼畑あつみかぶの販売価格	・ 25,160㎡ ・ 209円/kg (2017(平成29)年度)	・ 63,130㎡ ・ 212円/kg (2019年度末見込)	・ ㎡ ・ 円/kg (2022年度)	・ 80,000㎡ ・ 230円/Kg (2028年度)
集落ビジョン策定自治会数	初期値：11自治会 (2018(平成30)年度)	11自治会 (2019年度末見込)	自治会 (2022年度)	27全自治会 (2028年度)

項目	事業名	事業内容	R1事業費 (千円)	事業計画期間		
				R2	R3	R4
8 計画の推進（鶴岡のまちづくりを支え、進める取組）						
248	市民が主体的に行うまちづくり活動への支援	市民まちづくり活動促進事業 ★ 市民のまちづくり活動を支援し、多様な主体によるまちづくりへの参加を促進することにより、将来的な協働の担い手の発掘と人材育成を図る。	6,700			
249	「鶴岡サポーターズ」の推進	ふるさと寄附金事業 市外の寄附者へ本市の観光・物産のPRとして返礼品を贈呈するとともに、ふるさと納税サイトの拡充など情報発信力を強化することにより、ふるさと寄附金制度の推進を図る。	245,471			
250	「鶴岡サポーターズ」の推進	東京事務所各種活動事業（市政報告会） 首都圏在住の本市縁者に対し市政運営への理解・支援を促すため、市政報告会、交流会を開催する。	3,479			
251	「鶴岡まちづくり塾」の実施	鶴岡市総合計画進行管理事業（鶴岡まちづくり塾） 鶴岡総合研究所鶴岡まちづくり塾が行う地域の特性を生かしたまちづくり活動を支援する。	2,400			
252	行財政改革の推進	行財政改革推進事業 ★（業務改革先進地調査） 職員の働き方改革や先進技術による業務改革を進めるため、調査検討を行う。	595			

未来創造のプロジェクト(主な関連事業) ※再掲事業

【プロジェクトの目的】

人口減少など、著しい社会構造の変化に対応するためには、一つ一つの施策だけでは解決が難しい課題がたくさんあります。そのため、まちづくりの基本方針に基づき、関係部署がチームを作るなど横断的に連携して取り組むことで、相乗的な効果が期待されるプロジェクトを「未来創造のプロジェクト」として、力強く進めます。

項目	事業名	事業内容	R1事業費 (千円)	事業計画期間		
				R2	R3	R4
1	(1)若者・子育て世代応援プロジェクト 地元出身学生等帰郷促進事業 ★	進学・就職のために本市を離れる若者の地元帰郷の意向を把握するとともに、地域外学生市内中小企業への就職活動に要する経費の補助や、市内事業所向けに採用力の向上に関するセミナーを開催し、Uターン就職の促進を図る。	8,757			
2	移住・定住促進事業	移住希望者の総合的な相談窓口として、移住コーディネーターを配置し受入態勢や情報発信力の強化を図るとともに、U I ターンの不安解消のためのサポート事業や首都圏在住の移住潜在層を対象に移住イベント等を開催する。また、移住希望者を対象に民間賃貸物件を活用した「お試し住宅」を確保・提供し家賃や保証料等を支援するほか、移住者を対象に本県の米・味噌・醤油を支給するとともに、平成31年度は、東京圏からのU I J ターンの促進及び地方の担い手不足対策として、東京23区等の在住者（5年以上）が本市に移住・就職した場合の移住に要する経費を支援する。	29,576			
3	奨学制度検討事業 ★	若者の地元帰郷や地元就職を促すため、奨学金返還支援制度の創設に向けた検討を行うほか、小中学生の早い段階から地元企業を知り地元就職を考えるキャリア教育を実施する。	3,891			
4	幼児教育無償化 ★	国の施策に基づき、令和元年10月1日から幼児教育の無償化を実施する。 幼稚園、保育所、認定こども園等を利用する3歳から5歳の全ての子どもの利用料を無償化するほか、0歳から2歳の子どもの利用料については、住民税非課税世帯を対象に無償化するなど、幼児教育の負担軽減を図る。	202,351			
5	子育て支援医療給付事業	子育て環境の整備・促進を図るため、中学3年生までの医療費自己負担額の完全無償化を継続する。	426,341			
6	子育て支援センター事業	子ども家庭支援センターを核として、子育てに関する相談や支援体制を強化し、安心して子育てできる環境づくりを促進する。	88,667			
7	家庭教育推進事業	社会全体で子育てを応援し、子どもの健全な育成を図るため、家庭や地域の中で子育てを担う大人に対し、教育力の向上に資する情報や知識を得る学習機会を提供する。	2,893			
8	特定不妊治療費助成事業	不妊治療に係る経済的負担を軽減するため、県が実施する「特定不妊治療費助成事業」の助成を受ける夫婦に対する上乗せ助成を行う。	13,052			
9	特別支援教育充実事業	特別な支援を要する児童・生徒等への適切な支援のため、教職員の特別支援教育力の向上に資する教職員研修や、専門家チームによる巡回相談の実施など、特別支援教育推進体制を充実させる。	2,028			

項目	事業名	事業内容	R1事業費 (千円)	事業計画期間		
				R2	R3	R4
10	(1)若者・子育て世代応援プロジェクト 学校給食センター管理運営事業 (学校給食費給付金・償還払い分)	第3子以降の小中学生の給食費を無償化し、子育て世代の保護者負担を軽減する。転入者等、当初からの無償化を行えない児童生徒に対する償還払い分として100万円、無償化による歳入減4,000万円を事業効果として見込む。	1,000			
11	婚活支援事業 ★	結婚について個別に世話焼きをする「婚シェルジュ」への活動支援や婚活イベントなど出会いの場を提供し、地域全体で結婚を後押しする環境づくりを進める。平成31年度は、新たに企業内に「婚サルトン」を育成し企業・団体間交流の活性化を図る。	4,060			
12	(2)全世代全対象型地域包括ケア推進プロジェクト 生活困窮者自立支援事業 ★	生活困窮者自立支援法に基づき、生活保護に至る前段階の自立支援策強化を図る。生活困窮者に対し自立相談支援事業の実施及び住居確保給付金の支給を行うとともに、新たに、就労準備支援事業、子どもの学習支援事業を実施する。	28,131			
13	障害者施策推進事業 ★	障害者の様々なニーズに対応するため、関係する各種の機関・団体、相談支援事業者、福祉サービス事業者等のネットワーク（自立支援協議会）を活性化して、障害者の自立を支援する。また、障害の重度化、障害者の高齢化及び親亡き後を見据え、相談、緊急時の対応などを行う地域生活支援拠点の整備に向けた準備を進めるとともに、障害者差別解消条例の策定に向け検討委員会を設置する。	2,247			
14	地域ケア会議推進事業	高齢者の身体機能の維持と生活の質の向上のためのケアマネジメントの普及と、地域課題の発見やニーズの集積を図るために地域ケア会議を開催する。	1,178			
15	地域介護予防活動支援事業	地域における住民主体の介護予防活動の場（通いの場）づくりを支援するとともに、介護予防講座を開催する。	11,906			
16	生活支援体制整備事業	各地域包括支援センターに生活支援コーディネーターを配置し、それぞれの地域の社会資源を掘り起こし、生活課題の解決を図る。また、多様な団体からなる委員のネットワークを駆使し、不足するサービスの創出に向け働きかけを行い、住民同士の支え合いによる地域づくりの取組に結び付ける。	47,595			
17	在宅医療・介護連携推進事業	高齢化社会に対応した切れ目のない在宅医療と介護の提供体制を構築するため、鶴岡地区医師会や荘内病院と一体的な地域包括ケアに取り組む。	10,805			
18	(3)食文化・食産業創造プロジェクト 食文化創造都市推進事業 ★	ユネスコ創造都市ネットワークに加盟した「世界の食文化創造都市」であることを国内外に強力にアピールするとともに、食文化を活用した各種事業を実施し、農林水産業・観光などの成長産業化や地域の活性化を推進する。また、海外の食文化創造都市や大学等とのネットワーク強化による高度な情報発信を展開する。（主なプロジェクト等）・料理人コンペティション開催事業、料理人育成・高度化支援事業・料理人体験・就業型インターンシップ事業・食文化を活用した地域間連携事業・和食文化学会フォーラム開催支援事業 等	39,916			
19	農業人材育成確保事業 ★ (域外からの新規参入者への支援)	域外からの新規就農者の育成・確保に向け、令和2年4月に開校する市立農業経営者育成学校「SEADS(シーズ)」について、施設をリノベーションするとともに、研修カリキュラムの作成や施設のPR、研修生の勧誘活動などを実施する。	26,474			

項目	事業名	事業内容	R1事業費 (千円)	事業計画期間		
				R2	R3	R4
20	(3)食文化・食産業創造プロジェクト 農業人材育成確保事業 ★ (新規就農者への支援)	人材育成協定締結6者を中心に就農準備段階から就農、そして経営の安定化まで一体的に支援するため、農業次世代人材投資資金の活用をはじめ、オーダーメイド型補助金や奨学金制度の新設のほか、U I ターン就農者向けの補助制度の拡充などを行う。	75,686			
21	環境保全型農業直接支払事業	環境負荷軽減に加え、地球温暖化防止や生物多様性保全に効果の高い農業生産活動に対し、国・県と協調し、交付金の助成により支援する。	80,868			
22	循環型農業拡大推進事業 ★	堆肥センターの管理運営を行うとともに、学校給食への有機米の提供、枝豆の有機栽培普及と竹炭施用による実証展示圃を設置する。	25,107			
23	循環型農業拡大推進事業 ★ (スマートテロワール負担金)	「鶴岡版循環型農業モデル」の構築に向け、庄内自給圏をつくる会(仮称)が取り組むスマートテロワールの実証事業に対して負担金を支出する。	1,000			
24	農産物ブランド化推進事業	鶴岡産農産物のブランド力の強化と販路拡大を図るため、トップセールスの実施、G I 登録支援、J A と連携したブランド推進協議会の設立準備、農産物等商談会への出展等に対する補助金交付、海外輸出の促進に向けた情報収集などを行う。	5,471			
25	農業6次産業化推進事業	6次産業化による農産物の付加価値向上に向け、農業者の取組み段階に応じ、県補助事業や市単独事業による補助金交付を中心とした支援を行う。	34,559			
26	農商工観連携推進事業	農商工観連携や6次産業化に取組みやすい環境づくりに向け、農商工間連携コーディネーターの設置、研修会の開催、農業と他産業が連携する機会の提供などを行う。	6,139			
27	鶴岡水産物付加価値向上プロジェクト事業 ★	学校給食への納入にあたっての、コスト削減・省力化を図るための加工機器の導入に対して支援する。	1,700			
28	地域内企業の高度化、企業活性化支援事業 (中小企業ものづくり振興事業補助金)	市内の中小企業等が行う新製品開発や販路開拓、技術力向上などの取組に支援するとともに、ユネスコ食文化創造都市のブランドを最大限に活用し、中小企業等が取り組む農林水産物の一次加工事業等を支援する。	5,000			
29	鶴岡観光地域づくり推進事業 ★ (新潟県・庄内D C 観光プロモーション補助金)	鶴岡市観光連盟・鶴岡DMO(仮称)が実施する新潟県・庄内D C 観光プロモーション事業等に支援し、鶴岡の魅力の一層の発信と誘客の拡大を図る。	10,220			
30	学校給食センター管理運営事業 (産地消促進事業)	山形県産地消促進事業費補助金を活用し、地域の食材を使った給食を提供する。	4,955			

項目	事業名	事業内容	R1事業費 (千円)	事業計画期間		
				R2	R3	R4
31	(4)産業強化イノベーションプロジェクト 新産業創出地域基盤事業 ★	慶應先端研の高度な研究機能・成果を生かした地元企業との共同研究及び新産業の開拓を進めるほか、慶應先端研と連携した各種事業、バイオ産業の集積に向けた取組を進める。 (主なプロジェクト等) ・サイエンスパーク拡張及び土地利用の調査検討 ・鶴岡みらい健康調査 ・鶴岡漢方プロジェクト ・高校生バイオサミットin鶴岡 等	12,974			
32	先端研究産業支援センター管理運営事業	ベンチャー企業・研究開発型企業などの事業活動を支援するため、施設の適切な管理と利便性の確保に努める。	185,293			
33	がんメタボローム研究推進事業	庄内地域産業振興センターが国立がん研究センター及び慶應先端研と連携して行うがんメタボローム研究活動を、県とともに支援する。	107,355			
34	慶應義塾連携協定推進事業	慶應先端研の研究教育活動に対し、県と協調し引き続き支援する。	352,741			
35	地域内企業の高度化、企業活性化支援事業 (K-A R C拠点化支援事業補助金) (鶴岡高専技術振興会事業補助金)	研究開発拠点としてのさらなる基盤形成を図るため、鶴岡工業高等専門学校が先端研究産業支援センター内に開設したK-A R C (高専応用科学研究センター)の活動を支援する。また、鶴岡高専技術振興会が行う産学連携による新技術の創出や技術の高度化に向けた取組を支援する。	7,000			
36	企業立地促進事業 ★	企業の立地誘導や設備投資を促進するため、償却資産に係る固定資産税相当額の全部又は一部を支援するほか、市内への本社機能の移転又は支店等の開設・強化などを行う企業を対象に支援する。また、市内工業団地への立地を促進するため、用地取得費用を支援する。	769,893			

項目	事業名	事業内容	R1事業費 (千円)	事業計画期間		
				R2	R3	R4
37	(5)城下町つるおかリブランディングプロジェクト	城下町つるおかリブランディングプロジェクト ★	757			
38	日本遺産魅力発信推進事業	日本遺産「サムライゆかりのシルク」の認知度を高め地域活性化に繋げるため、松ヶ岡開墾場における展示や受入環境の整備、シルクに関わる若者の創造的活動の支援、PRのためのイベントを開催する。	9,480			
39	松ヶ岡地域振興事業	歴史遺産としての史跡松ヶ岡開墾場を保存・継承しつつ、開墾場を通じて市民が憩い学び、多くの来訪者を呼び込む地域活性化拠点としての魅力向上を図る。	9,867			
40	歴史的建造物保存事業	建物の復元や次代に継承するための保存修理等、その建物が持つ価値を損なうことなく適切に保存する。	16,946			
41	鶴岡DMO支援事業 ★	鶴岡市観光連盟を法人化するとともに、DMO認定に必要な観光戦略、マーケティング、情報発信、旅行商品開発等の取組を支援する。	39,184			
42	(6)輝く女性活躍推進プロジェクト	男女共同参画推進事業	954			
43	産業人材育成支援事業	庄内産業振興センターを活用した職業能力開発等講座を開催するとともに、地域企業における自発的な業務改善活動の取組を支援する。	11,219			
44	鶴岡市中央公民館市民学習促進事業 (女性講座等)	女性センターにおいて、男性料理教室や親子ふれあい教室、就労支援パソコン講座等、男女共同参画社会に資する講座等を行う。	1,133			
45	地域農業調査研究事業 (女性農業者活躍応援事業)	女性農業者の活動支援を目的とした意見交換会及び実践講座を開催する。	101			
46	(7)地域国際化SDGs推進プロジェクト	食文化創造都市推進事業 ★ (SDGsの理解促進)	2,300			
47	食文化創造都市推進事業 ★ (食文化研修プログラム受入体制構築、食文化国際事業推進員の活用、地域通訳人材の育成)	食文化創造都市推進事業 (食文化研修プログラム受入体制構築、食文化国際事業推進員の活用、地域通訳人材の育成)	9,586			
48	多文化共生推進事業 ★ (国際交流事業支援、在住外国人のサポート体制や受け入れ態勢の充実)	市民が主体の国際交流事業を支援するとともに、国際交流拠点である出羽庄内国際村の機能を活用し、在住外国人のサポート体制や受け入れ態勢の充実を図る。平成31年度はJETプログラムを活用し国際交流員を配置し、サポート体制を強化する。	58,956			

項目	事業名	事業内容	R1事業費 (千円)	事業計画期間		
				R2	R3	R4
49	(7)地域国際化SDGs推進プロジェクト 外国人技能実習生支援事業 ★	外国人労働者に対する住民サービスの向上と受入環境の充実を図るため、外国人材の活用に関する企業支援や外国人労働者の生活支援を行う。	400			
50	地域エネルギービジョン推進事業	本市地域エネルギービジョンに基づき、再生可能エネルギーの導入を推進するための情報収集等を行うとともに、地域における再生可能エネルギーの利活用に係る取組への協力等を行う。また、家庭等における再生可能エネルギーの設備導入等を支援する。	3,911			
51	生物多様性地域戦略推進事業	市の自然や生態系等の保全・共生のため、「生物多様性基本法」に基づく市の地域戦略を策定する。	269			
52	再生可能エネルギー等導入推進事業 (太陽光発電設備等工事)	地域の防災・減災と低炭素化を同時実現するため、防災拠点施設(小真木原総合体育館、朝暘武道館、藤島体育館、羽黒体育館)に太陽光発電設備と蓄電池を配備する。	97,540			
53	庄内自然博物館構想推進事業	高館山、大山上池・下池及び都沢湿地一帯をフィールドに、自然学習交流館を拠点として、自然学習プログラム等の実施や湿地の保全活動を推進する。	19,701			
54	森林文化都市構想推進事業	森林学習・体感講座「つるおか森の時間」や森の案内人「森のソムリエ」の養成、「つるおか森の散歩道」の利用促進といった各種事業を展開し、貴重な地域資源である森林環境の活用を推進する。また、友好協定10周年を迎えドイツ南シュヴァルツヴァルト自然公園に訪問団を派遣し、森林文化の先駆的な取組に学び、交流の進展を図る。	2,221			
55	環境教育推進事業	地球環境保全や資源循環型社会の実現などに向けて市民意識の向上を図るため、「環境つるおか推進協議会」が主催する総合環境イベント「環境フェアつるおか」の開催を支援するとともに、環境出前講座などの学習・啓発事業を実施する。	1,339			